O DIA

odia.com.br | SEGUNDA-FEIRA, 29/4/2024 | Nº 26.232 | R$ 2,00

**O TRADICIONAL SAMBA DO TRABALHADOR VAI CELEBRAR O DIA 1º DE MAIO COM APRESENTAÇÃO.**
RIO, P. 4

**ENTREVISTA**
**OTONI DE PAULA ESTÁ ENTRE OS PRÉ-CANDIDATOS DE DIREITA À PREFEITURA DO RIO**
INFORME DO DIA, P. 2

## NOVAS ROTAS

# Entenda as mudanças nos voos a partir da retomada do Galeão

Número de passageiros no Aeroporto Internacional Tom Jobim aumentou 86% em relação ao primeiro trimestre de 2023. Limitação imposta ao Santos Dumont fez companhias alterarem viagens. P. 8

## Tutores se unem em ato após morte do cachorro Joca

**Em manifestação, grupo defendeu a regulamentação do transporte aéreo de cães de grande porte.** P. 6

**Antigo prédio do Clube dos Portuários é demolido na Avenida Francisco Bicalho**
RIO DE JANEIRO, P. 2

Disque Denúncia divulga cartaz para localizar suspeito de roubo de cargas
RIO DE JANEIRO, P. 5

## ATAQUE

VITOR SILVA/BOTAFOGO

## SOBE A ESTRELA ALVINEGRA

**Com golaço de Luiz Henrique, que comemorou como 'Pantera Negra', Alvinegro vence o Flamengo por 2 a 0, no Maracanã. Savarino também marca.** P. 16

## FLUMINENSE PERDE FORA DE CASA

LUCAS MERÇON/FLUMINENSE FC

**Tricolor é superado por 3 a 0 pelo Corinthians.** P. 14

## EM CRISE, VASCO ENTRA NA ZONA DA DEGOLA

Após a saída do técnico Ramón Díaz, no sábado, Cruzmaltino entrou ontem no Z-4 do campeonato. Nesse clima conturbado, clube procura um comandante. P. 15

## VEJA DICAS PARA USAR BEM O ADIANTAMENTO DO 13º DO INSS. P. 7

## O DIA D

REPRODUÇÃO

## 'ONDE EXISTE AMOR, AINDA EXISTE ESPERANÇA', DIZ BELO

**Em participação no 'Domingão do Huck', cantor falou sobre o fim do casamento com Gracyanne Barbosa.** P. 9

**DOSE DUPLA: EDUARDO MOSCOVIS ESTÁ NO AR NA NOVELA DAS SEIS E NA REPRISE DE 'ALMA GÊMEA'.** P. 11

PEDRO IVO

## ADEUS REPLETO DE HOMENAGENS

Familiares, amigos e fãs se despediram do cantor Anderson Leonardo, do Molejo, com músicas, cartazes e lembranças carinhosas, no Jardim da Saudade, em Sulacap. P. 3

# InformedoDia

Sidney Rezende

Com participação de: SABRINA PIRRHO

e-mail: informe@odia.com.br www.odia.ig.com.br/colunas/informe-do-dia

ENTREVISTA **OTONI DE PAULA,** DEPUTADO FEDERAL

# "Não temos problema de orçamento, mas de gestão"

Entre os pré-candidatos de direita à Prefeitura do Rio está o deputado federal Otoni de Paula, presidente do diretório municipal do MDB-Rio. Pastor evangélico, ele está em seu segundo mandato consecutivo na Câmara dos Deputados. Em entrevista à coluna, suas respostas se voltaram à crítica ao atual mandatário da cidade, Eduardo Paes. "A verdade é que o Rio está no vermelho. Não é à toa que o Eduardo Paes já pediu mais R$ 950 milhões emprestados esse ano. Nessa terceira gestão, já foram R$ 5 bilhões em empréstimos", disse.

**■ SIDNEY: O senhor é pré-candidato a prefeito do Rio?**

● **OTONI DE PAULA:** Sim, meu nome está à disposição do MDB e do povo do Rio. O Eduardo Paes já está no poder há doze anos. Para amenizar a imagem, ele está gastando uma fortuna em marketing e dizendo que refez o BRT. É, ele fez, mas dava para ter feito três. A verdade é que o Rio está no vermelho. Não é à toa que já pediu mais R$ 950 milhões emprestados esse ano. Nessa terceira gestão, já foram R$ 5 bilhões em empréstimos. E não fica por aí, esses dias saiu na imprensa que a cidade fechou 2023 com déficit de R$ 1,4 bilhão. Todo mundo sabe que esse ano o orçamento não vai fechar novamente. Mas ele vai maquiando os números.

> *"A gente sabe que o principal problema do Rio é a violência"*

**■ O ex-presidente Bolsonaro escolheu Alexandre Ramagem como seu candidato para enfrentar Eduardo Paes. Ele fez certo?**

● Não há nada mais natural do que Bolsonaro apoiar um nome do seu partido. Respeito a escolha dele e acrescento que temos um objetivo comum. A gente sabe que o principal problema do Rio é a violência. E o atual prefeito diz que isso não é responsabilidade dele. Mas tem nas mãos o maior efetivo de guardas municipais do Brasil. Infelizmente, ele só usa para bater em camelôs, multar motoristas e tomar conta de estátua em espaços públicos. A discussão sobre o treinamento e o armamento da Guarda precisa avançar.

**■ A rede municipal de ensino do Rio registra déficit de 6 mil professores. O que é preciso para melhorar o ensino público?**

● Trocar o prefeito. Não temos problema de orçamento. Temos é problema de gestão. Foram investidos ano passado na rede municipal de educação R$ 8,8 bilhões e esse ano temos uma previsão orçamentária de R$ 9,4 bilhões. Mesmo assim falta professor, não temos uma política clara de cargos e salários para nossos educadores, o direito do aluno com necessidades educativas especiais não é respeitado. Segundo o relatório anual de educação promovido pela Câmara Municipal, 76% das escolas municipais do Rio precisam de reparos urgentes. Ainda, 62% das escolas do município não apresentam quadras poliesportivas em condições adequadas e 35% nem quadra tem. E por último, Eduardo cortou da previsão orçamentária R$ 25 milhões que seriam para climatizar nossas salas de aula. Tiraram dinheiro da escola pública, mas deram R$ 10 milhões para o show da Madonna.

DIVULGAÇÃO

> **"Problema do Rio é que parte da política anda de braços dados com crime organizado."**

**■ A segurança pública é um dos pontos mais sensíveis no estado do Rio, com atuação do tráfico e de milícias. O que fazer para enfrentar isso?**

● O problema do Rio é que parte da política anda de braços dados com o crime organizado. Para alguns políticos, é mais barato e garantido os votos de áreas onde a população é refém. É o tal do "voto do medo". Não dá mais para jogar toda a responsabilidade no Estado. Por exemplo, por que a lei que coloca a Guarda Municipal como agente de segurança pública não foi aplicada? Por que o decreto que criou o Plano Nacional de Segurança Pública não foi implementado? Ele prevê a criação do Plano Municipal de Segurança Pública. Mas, cadê? Temos uma Guarda muito competente. O problema é que o líder utiliza mal a tropa. Se eu tiver a honra de ser o prefeito vamos criar a Academia de Segurança Municipal, com curso de requalificação, treinamento técnico, operacional e psicológico. Vamos gradualmente armar a nossa Guarda Municipal.

# Antigo prédio do Clube dos Portuários é demolido

## Foram necessários 75 quilos de explosivos distribuídos em 554 pontos

Um dos prédios do antigo Clube dos Portuários, localizado na Avenida Francisco Bicalho, no Santo Cristo, Zona Portuária do Rio, foi demolido ontem, às 7h. Segundo a prefeitura, foram necessários 75 quilos de explosivos distribuídos em 554 pontos para derrubar o imóvel, que tinha mais de 30 mil m².

A operação envolveu mais de 155 agentes de órgãos municipais, como Defesa Civil, Centro de Operações do Rio (COR) e a Subprefeitura do Centro, além de 67 guardas municipais. A CET-Rio, por exemplo, montou um esquema para isolar toda a área desde sábado, com proibição de estacionamento e interdições de vias.

Ao todo, foram cinco toques de sirenes acionados pela Defesa Civil antes da implosão. O primeiro deles, às 5h30, determinou o bloqueio das vias. O segundo, às 6h50, comunicou a inspeção final da área evacuada. O terceiro, às 6h55, foi o toque de atenção. O quarto aconteceu momentos antes da demolição, às 7h. Por fim, às 7h15, a última sirene representou o início da liberação da área.

DIVULGAÇÃO / PREFEITURA DO RIO

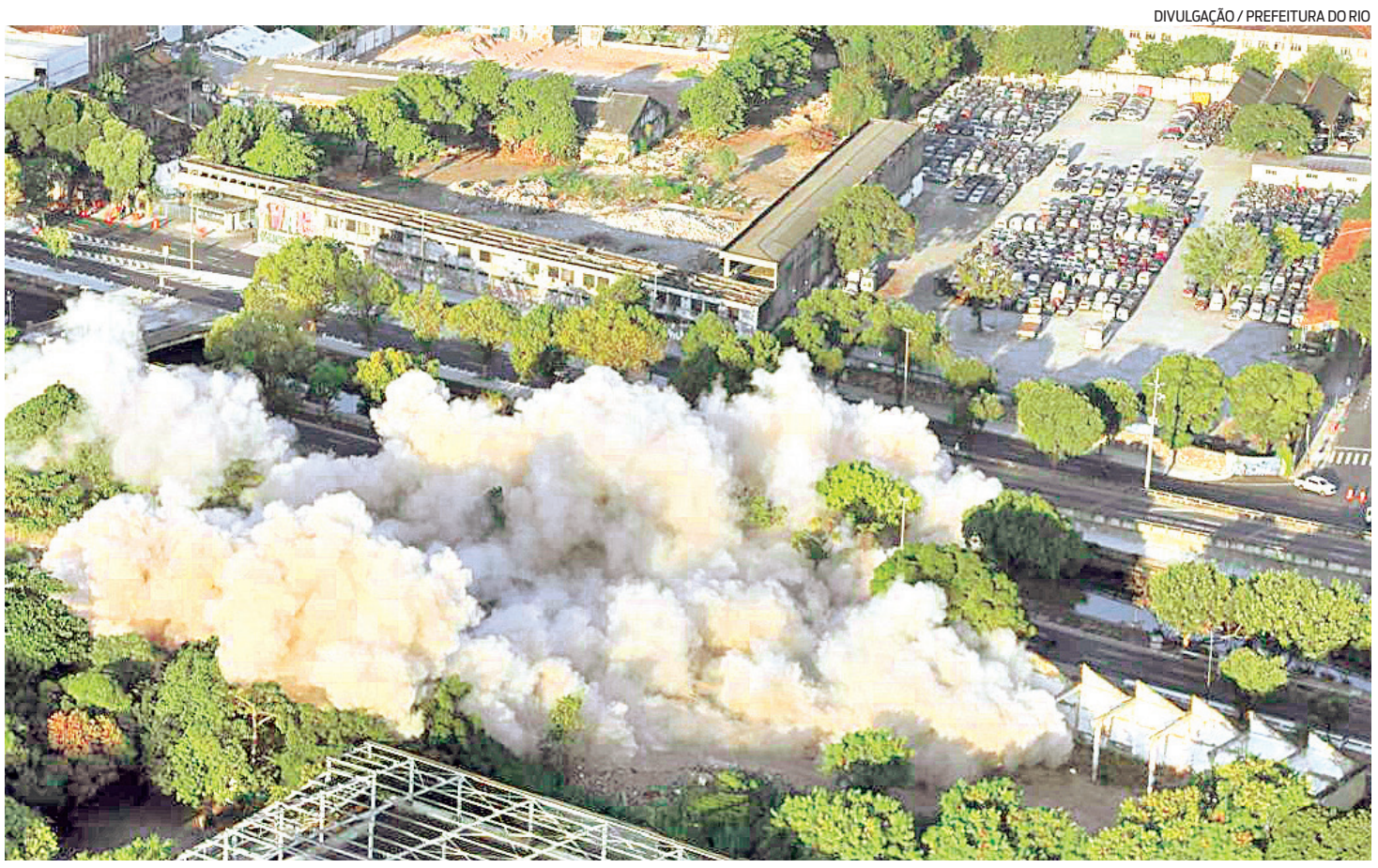

A operação envolveu mais de 155 agentes de órgãos municipais, como Defesa Civil, Centro de Operações do Rio e a Subprefeitura do Centro

> **Ao todo, foram cinco toques de sirenes acionados pela Defesa Civil antes da implosão**

Esta foi uma nova etapa da série de demolições de imóveis na região, iniciadas em março, em parceria entre o município e a Caixa Econômica Federal, que recebeu os terrenos como parte do acordo que financiou a Operação Urbana Porto Maravilha.

O local estava abandonado há mais de 10 anos e foi integrado ao patrimônio do fundo de investimento imobiliário administrado pela Caixa, em 2014.

Após a implosão, a Comlurb, com o auxílio de 60 garis, realizou uma limpeza emergencial. Para a remoção de entulho, terra e poeira, são utilizados quatro varredeiras de grande porte, duas pás mecânicas, três caminhões basculantes, seis pipas d'água, duas vans motobomba e 15 sopradores.

## O DIA Online — As mais lidas

Andrezinho, do Molejo, pede que fãs lembrem de Anderson Leonardo com alegria: 'Ele transmitia isso'
RIO DE JANEIRO

**FOTOS: fãs, artistas, amigos e família se despedem de Anderson do Molejo**
RIO DE JANEIRO

Maconha e choro: Justin Bieber publica sequência de fotos e deixa fãs preocupados
CELEBRIDADES

## LOTERIAS

**+MILIONÁRIA** 142
**11 - 12 - 23 - 32 - 40 - 43**
Trevos sorteados **3 e 4**

**MEGA-SENA** 2718
**06 - 30 - 34 - 41 - 46 - 59**

**QUINA** 6427
**14 - 46 - 50 - 59 - 79**

**TIMEMANIA** 2085
**16 - 21 - 23 - 39 - 57 - 65 - 78**
Time do coração
GUARANI/SP

**LOTOFÁCIL** 3090
**01 - 03 - 04 - 08 - 10**
**11 - 13 - 14 - 17 - 18**
**19 - 21 - 22 - 23 - 25**

**FEDERAL** 5861
1º - 003617: R$ 500.000,00
2º - 044156: R$ 27.000,00
3º - 081540: R$ 24.000,00
4º - 004841: R$ 19.000,00
5º - 070361: R$ 18.329,00

RIO DE JANEIRO

PEDRO IVO

O músico Antônio Carlos dos Santos cantou músicas do Molejo no adeus a Anderson Leonardo

PEDRO IVO

Fã veste camisa do grupo; outros prestaram homenagem ao ídolo cantando alguns sucessos do sexteto

# MULTIDÃO SE DESPEDE DO LÍDER DO MOLEJO

## Artistas, fãs, integrantes do grupo, amigos e familiares foram em peso ao cemitério Jardim da Saudade, em Sulacap, para dar o último adeus ao cantor e compositor Anderson Leonardo

**MARIA EDUARDA VOLTA**
*maria.guedes@odia.com.br*

**GABRIEL MANSUR**
*gabriel.mansur@odia.com.br*

O corpo do cantor e compositor Anderson Leonardo, vocalista do grupo Molejo, foi velado ontem, no Cemitério Jardim da Saudade, em Sulacap, na Zona Oeste do Rio de Janeiro. Considerado um ícone do pagode na década de 1990, o artista morreu na sexta-feira, aos 51 anos, em decorrência de um câncer na região da virilha. Artistas, fãs, integrantes do grupo, amigos e familiares foram ao cemitério para se despedir do cantor.

A cerimônia foi reservada para os mais próximos, mas, diante da multidão que se aglomerava do lado de fora da capela, a família permitiu que alguns fãs se despedissem de forma breve.

**A EMOÇÃO DOS FÃS**

Sob calor de 31 graus, os fãs mais idosos reclamaram das restrições para se despedir do ídolo. Antônio Carlos dos Santos, de 59 anos, levou um cavaquinho e cantou músicas do Molejo como última homenagem. "O grupo vai ficar na história, é marcante na vida da gente. Essa partida dele deixa um rombo, uma lacuna muita grande. Esse cara é insubstituível", desabafou o cantor.

Quem também deu uma 'palinha' de seu talento foi o fã Jorge André Pereira, de 60 anos. Emocionado, ele tocou o hino nacional com uma 'gaita' improvisada com um pente de madeira e um plástico. "Eu acompanho o grupo Molejo desde os anos 80. Que nessa partida ele fique com Deus e zele por nós aqui na Terra. Eu sei que você continuará tocando nossos corações aí de cima".

Ao **DIA**, a fã Rosane Brito Gomes, de 57 anos, contou que escuta o grupo desde sua fundação, na década de 80. Ela se emocionou porque conseguiu se despedir do cantor, ainda que por breves segundos.

"Peguei na mão dele e falei que vamos continuar sendo felizes com Molejo. Eu era muito jovem quando conheci o grupo. Nunca deixei de escutar uma música, fui a vários shows em Padre Miguel, em Bangu. Sou fã mesmo! Meu marido falou que eu estava ficando doida, porque passei o dia escutando Molejo. Eu não estou ficando doida não, eu gosto demais deles", disse Rosane.

**HOMENAGENS DE ARTISTAS**

Famosos como Zeca Pagodinho e Dudu Nobre enviaram coroas de flores como homenagem. Os cantores Mumuzinho, Xande de Pilares, Sérgio Loroza e Pretinho da Serrinha foram pessoalmente se despedir do amigo.

### 'Temos que lembrar do Anderson com alegria'

> "Sempre temos que lembrar do Anderson com alegria, felicidade e coisa boa, pois ele transmitia isso para todos nós". Esta foi uma das primeiras frases que André Silva, mais conhecido como 'Andrezinho do Molejo', falou ao chegar no velório do cantor Anderson Leonardo.

Integrante da banda, André falou com a imprensa e contou um pouco sobre a personalidade do parceiro de longa data. "O Anderson sempre se prontificou a ajudar todo mundo, a qualquer momento. Sempre que algum cantor ia visitá-lo no hospital, ele cantava a música do artista", disse o músico.

Andrezinho relembrou as últimas conversas com Anderson. "As últimas palavras dele foram pra que a gente não pare. O Molejo precisa continuar fazendo o que iniciamos juntos. E a gente vai fazer isso em nome dele", garante o músico. Anderson deixa a esposa, Paula Cardoso, e quatro filhos: Leozinho Bradock, Alissa, Rafael Phelipe e Alice.

Colaborou **o estagiário Leonardo Marchetti**

PEDRO IVO

Mumuzinho se emocionou no velório do amigo Anderson Leonardo

PEDRO IVO

Fã veio de Santo André, no ABC Paulista, para se despedir do cantor

**LEMBRANÇA**

### 'Ele era extremamente brincalhão'

■ O integrante do Molejo, Claumirzinho, homenageou Anderson Leonardo no velório usando uma camisa com a foto do parceiro de grupo. Acompanhado da esposa, Claumirzinho participou da cerimônia que começou por volta das 10h30. O músico declarou que continua considerando o amigo um ídolo e que seu legado vai durar por muitos anos. "O clima de alegria foi desenhado dentro do Molejo pelo Anderson, era o modo que ele tratava as coisas. Até para chamar atenção de alguma coisa, algum erro, ele era extremamente brincalhão e agregador. Para mim, o Anderson continua sendo um ídolo, irmão e amigo. Obrigado, Anderson, pelo tempo que você esteve aqui. Com certeza o seu legado será carregado por muito tempo", afirmou.

Na sexta-feira, os integrantes do Molejo gravaram um vídeo para agradecer o apoio de fãs, após a perda do vocalista. "Passando para agradecer o carinho de todos nesse momento difícil para todos nós, mas, de qualquer maneira, não podemos esquecer o carinho e a alegria do Anderson Leonardo, porque isso tem que perdurar. O legado continua e nós estamos aqui para dar continuidade ao legado do nosso cantor. Nós amamos vocês, nossos fãs e amigos", disseram.

**VEIO DE SANTO ANDRÉ-SP**

### Fã viaja 460km para a despedida

■ O vendedor ambulante Antônio da Paz, de 67 anos, saiu de Santo André, no ABC Paulista, para se despedir do cantor Anderson Leonardo no Cemitério Jardim da Saudade. O idoso comprou a passagem de ônibus ainda no dia 26, poucas horas após a morte ser confirmada pelo Hospital Unimed, na Barra da Tijuca.

Ao chegar ao local, o fã descobriu que a cerimônia foi reservada para os mais próximos. No entanto, diante da multidão que se aglomerava do lado de fora da capela, a família permitiu que alguns fãs se despedissem de longe — e de forma breve.

De Santo André para o Rio, são 460 quilômetros. Uma viagem de quase seis horas, além do dia inteiro — de sábado para domingo — que o fã paulista passou na capital fluminense à espera do velório. Antônio dormiu numa pensão no Centro da cidade. Ele voltaria para casa logo após a cerimônia.

"Na hora em que soube eu vim correndo. Minha esposa compreende porque sabe que sou muito fã. Para mim o grupo Molejo é um ponto de referência no nosso país, é um símbolo, é a cara do Brasil. Anderson foi um sambista de qualidade. A garotada pode não se recordar, mas quem é de mais idade sabe que o que o grupo representa", ressaltou.

### Pai de Anderson se emociona ao falar do filho

> O pai de Anderson Leonardo, Ubirajara de Souza, o Bira Haway, lenda da produção musical no pagode, estava muito emocionado e foi às lágrimas no velório do filho. Bira agradeceu a atenção da imprensa, mas afirmou que está muito fragilizado. "Queria agradecer a todos vocês da imprensa pela força, infelizmente é uma causa muito triste. Para mim como pai, estou muito abatido".

Sobre o novo projeto do grupo Molejo, gravado enquanto Anderson estava passando pelo tratamento do câncer, Bira afirma que o lançamento deve ser agilizado. "Um dos maiores artistas do Brasil partiu, mas deixou um bom legado aqui e vamos agilizar para lançar o projeto 'Paparico do Molejo' para que nada caia no esquecimento. O Anderson sempre será um artista muito virtuoso. Ele teve a ideia de fazer esse trabalho e parece que já estava se preparando para o que aconteceu. Eu espero que todos vocês entendam bem o que é o Paparico", disse.

Colaborou **Giovanna Machado**

MARLUCI MARTINS/ DIVULGAÇÃO

Roda de samba virou tradição, sendo realizada às segundas-feiras no Renascença

# O SAMBA QUE CAIU NAS GRAÇAS DO TRABALHADOR

## Roda comandada por Moacyr Luz conquistou até o embaixador da Coreia do Sul e vai festejar o dia 1º de maio com apresentação na área externa do CCBB

**CATHERINE TELES**
*catherine.teles@odia.com.br*

O samba é a essência da cultura carioca, como já dizia a canção: "Quem não gosta de samba, bom sujeito não é". E para os amantes do ritmo, o tradicional Samba do Trabalhador retoma as apresentações na área externa do Centro Cultural Banco do Brasil (CCBB), no Centro do Rio, no dia 1º de maio, celebrando o Dia do Trabalhador. O evento ocorrerá das 17h às 20h e é gratuito, abrindo as comemorações dos 35 anos do centro cultural.

Tradicional no Rio de Janeiro, sendo ponto de encontro de cariocas e turistas, a roda de samba acontece às segundas-feiras, no Clube Renascença, no Andaraí, na Zona Norte. Há 19 anos se tornou parada obrigatória para quem curte um samba raiz, como a enfermeira Jéssica Greice, 32 anos, que é de Salvador e conheceu a roda através de um amigo, quando veio visitar o Rio: "Eu amei a experiência, foi bem diferente dos lugares de samba que eu já fui. Senti a essência do samba carioca, os grandes clássicos sendo tocados, pessoas que pareciam ser íntimas do lugar. Com certeza quero voltar assim que puder".

Já Carolina Gomes, 37 anos, foi apresentada por amigos à roda de samba: "O que eu mais gosto no Samba do Trabalhador é que ele não tem distinção de público, é diverso, mas todo ele focado em curtir um bom samba na segunda. Eu amo, gostaria de conseguir ir mais vezes. Porém, é um templo do bom samba! Deve ser louvado como tal".

Até o embaixador da Coreia do Sul, Lim Ki-mo, já soltou a voz no Samba do Trabalhador, cantando 'Trem das Onze'. O vídeo viralizou nas redes sociais no dia 15 de abril. Entre os cariocas, turistas e sambistas, também já passaram nessa roda nomes como Teresa Cristina e Jorge Aragão. A atriz Paolla Oliveira e o namorado, o cantor Diogo Nogueira, também já marcaram presença por lá.

A tradição carioca começou com a iniciativa do sambista Moacyr Luz, que numa tarde de segunda-feira em 2005, dia em que os músicos normalmente não trabalham, chamou os colegas para fazer um som. Assim surgiu o Samba do Trabalhador.

"Foi uma ideia intuitiva que se transformou num movimento cultural significativo. Quando eu comecei o Samba do Trabalhador, já tinha gravado algumas músicas importantes na minha vida, como 'Saudades da Guanabara' e 'Coração do Agreste', explicou Moa.

> ***Senti a essência do samba carioca, os grandes clássicos sendo tocados, pessoas que pareciam ser íntimas do lugar"***
> JÉSSICA GREICE
> Enfermeira

MARLUCI MARTINS/ DIVULGAÇÃO

Moacyr Luz e os integrantes do grupo do Samba do Trabalhador

> ***Acho que as pessoas são atraídas pela curiosidade, não acreditam que tem um samba às segundas"***
> GABRIEL DA MUDA, integrante do grupo

## Roda nasceu da vontade de compartilhar música e cultura

> Segundo Moacyr Luz, o projeto cresceu organicamente, sem ingressos no início, apenas pela vontade de compartilhar música e cultura. O sucesso do Samba do Trabalhador reflete-se também na sua discografia e nas suas apresentações.

Gabriel da Muda, que faz parte da roda de samba há 19 anos, ao lado de Moa e diversos músicos, ressalta os principais motivos pela popularidade: "Eu acho que as pessoas são atraídas pela curiosidade, não acreditam que tem um samba às segundas. Sem contar o lado musical", destacou Muda.

Já para Mingo Silva, o diferencial é a energia. "Cada show é um show, e lá no Samba do Trabalhador tem isso, cada segunda é uma segunda. É uma energia diferente", disse o integrante do grupo.

# Procurado suspeito de roubar cargas

## Segundo a investigação, acusado agia infiltrado nas empresas

O Disque Denúncia divulgou, ontem, um cartaz para ajudar na localização e prisão do foragido Pedro Henrique da Silva Santos, o Pepé. Segundo a Delegacia de Roubo e Furtos de Cargas (DRFC), ele é suspeito de se infiltrar em diversas empresas de transporte de cargas no Rio trabalhando como ajudante de serviço para repassar informações a criminosos.

Os assaltantes, então, sabiam o tipo e valor da carga, além dos veículos que fariam os transportes, rotas e horários. Além disso, Pepé é acusado de aliciar outros funcionários das transportadoras, principalmente motoristas e ajudantes para ter mais informações sobre cargas e valores.

Contra Pedro Henrique consta um mandado de prisão por roubo e extorsão. Quem tiver informações sobre o suspeito, pode denunciar de forma anônima, ao Disque Denúncia na Central de atendimento: (021) - 2253 1177 ou 0300-253-1177, no WhatsApp Anonimizado: (021) – 2253-1177 (técnica de processamento de dados que remove ou modifica informações que possam identificar uma pessoa) ou pelo Aplicativo: Disque Denúncia RJ.

DIVULGAÇÃO

Disque Denúncia divulgou cartaz para ajudar na prisão do foragido Pedro Henrique da Silva Santos, o Pepé

DIVULGAÇÃO / PCERJ

Mulheres são acusadas de usar os filhos para trabalhar nas ruas

# Polícia Civil combate exploração infantil

## Três mulheres foram presas por colocar filhos para vender balas na Zona Oeste

Agentes da Delegacia da Criança e do Adolescente Vítima (DCAV) prenderam, na noite de sábado, três mulheres em flagrante por exploração de mão de obra infantil, na Barra da Tijuca, na Zona Oeste do Rio. Segundo a Polícia Civil, elas foram detidas pelos crimes de maus tratos, abandono de incapaz e intelectual, além de submeter os jovens a constrangimento.

De acordo com as investigações, crianças e adolescentes, que são filhos das suspeitas, vendiam balas em calçadas e sinais, e pediam dinheiro na porta de estabelecimentos da Avenida Olegário Maciel. Enquanto isso, as mulheres acompanhavam o trabalho de longe, deixando-os em situação de vulnerabilidade.

Com o apoio da 16ª DP (Barra da Tijuca), a DCAV realizou a "Operação Infância Vendida" após denúncias feitas por moradores e lojistas da região. Com as informações, os agentes conseguiram confirmar a prática cometida pelas acusadas.

Segundo a Polícia Civil, duas das mulheres ficavam habitualmente sentadas em frente a uma drogaria, enquanto a outra atuava em outro ponto da rua. Os jovens, de acordo com a investigação, costumavam arrecadar uma média de R$ 250 por dia.

O Conselho Tutelar também participou da ação no acolhimento das crianças. Já as três mulheres foram levadas para a delegacia e, posteriormente, à audiência de custódia.

# Policial militar é morto a tiros na Baixada

## Subtenente Evandro Pereira de Souza, 55 anos, estava de folga quando teve carro alvejado

Um policial militar foi morto a tiros, ontem, após ter o carro alvejado em Caxias, na Baixada Fluminense. O subtenente Evandro Pereira de Souza, de 55 anos, era lotado no 6º BPM (Tijuca) e estava de folga, quando foi baleado e não resistiu aos ferimentos.

De acordo com a Polícia Militar, o agente estava na Rua Tejó, no bairro Jardim Olavo Bilac, quando o veículo dele foi alvo de disparos. Equipes do 15º BPM (Duque de Caxias) foram acionadas e isolaram a área para perícia. Até o momento, a autoria e a motivação do crime são desconhecidas.

A Polícia Civil informou que a Delegacia de Homicídios da Baixada Fluminense (DHBF) foi acionada e investiga a morte de Evandro. "Diligências estão em andamento para apurar a autoria e a motivação do crime". Até o fechamento desta edição não havia informações sobre o horário e local de sepultamento.

REPRODUÇÃO/REDES SOCIAIS

Policial morto em Duque de Caxias era lotado no 6º BPM (Tijuca)

# Magé: capotamento deixa cinco feridos

Um carro capotou e deixou cinco pessoas feridas no km 3 da BR-493 (Magé-Manilha), na altura de Itaboraí, na Região Metropolitana do Rio, às 6h40 de ontem. De acordo com a Polícia Rodoviária Federal (PRF), a condutora perdeu o controle da direção e bateu em uma mureta antes de capotar.

Além da motorista, as vítimas foram mais duas mulheres e dois homens. As mulheres tiveram lesões leves. Já os homens ficaram presos nas ferragens e foram resgatados pelos bombeiros em estado grave.

Os dois homens e duas mulheres foram levados ao Hospital Estadual Alberto Torres (Heal), em São Gonçalo. A motorista foi levada ao Hospital Municipal Desembargador Leal Junior, em Itaboraí. Não foram divulgadas atualizações sobre o estado de saúde dos feridos.

# Assalto causa pânico no Cachambi

## Frequentadores de um bar filmaram ação de bandidos armados que roubavam carros

Motoristas foram vítimas de um assalto, na noite de sábado, no bairro do Cachambi, na Zona Norte. Vídeos que circulam nas redes sociais mostram que criminosos agiram armados e com os rostos cobertos. A ação dos bandidos também provocou pânico em clientes de um bar, que fugiram correndo. A Polícia Militar não informou se foi acionada para a ocorrência.

O crime aconteceu por volta das 23h, na Rua Honório, próximo à esquina da Rua Chaves Pinheiro. Imagens registradas por pessoas que estavam em um bar mostram quando dois carros ficam atravessados na via e bandidos os cercam. Na gravação, um homem diz que os assaltantes estão usando toucas ninjas. Assustados, os frequentadores decidem ir embora. "'Bora ralar' daqui, o 'cara' está vindo de fuzil para cá", diz uma pessoa, enquanto corre.

**O QUE DISSE A PM**

Em nota, a Polícia Militar informou que o comando do 3º BPM (Méier) intensificou abordagens, revistas e checagem de documentos para combater roubos e furtos no bairro e o reforço resultou na prisão de mais de 550 criminosos em 2023.

Já em 2024, foram registradas mais de 100 prisões e apreendidos mais de 20 adolescentes em ações ostensivas na região.

"O bairro conta com policiamento ostensivo realizado por radiopatrulhas, viaturas do projeto 'Grande Méier Para Todos' e com o reforço de equipes através do Regime Adicional de Serviço (RAS). A região conta ainda com reforço de policiamento realizado pelas UPPS São João e Jacaré em baseamentos de viaturas conforme mancha criminal. Ações ostensivas, como rondas e abordagens, são empregadas nas ruas do bairro", informou a corporação.

REPRODUÇÃO/REDES SOCIAIS

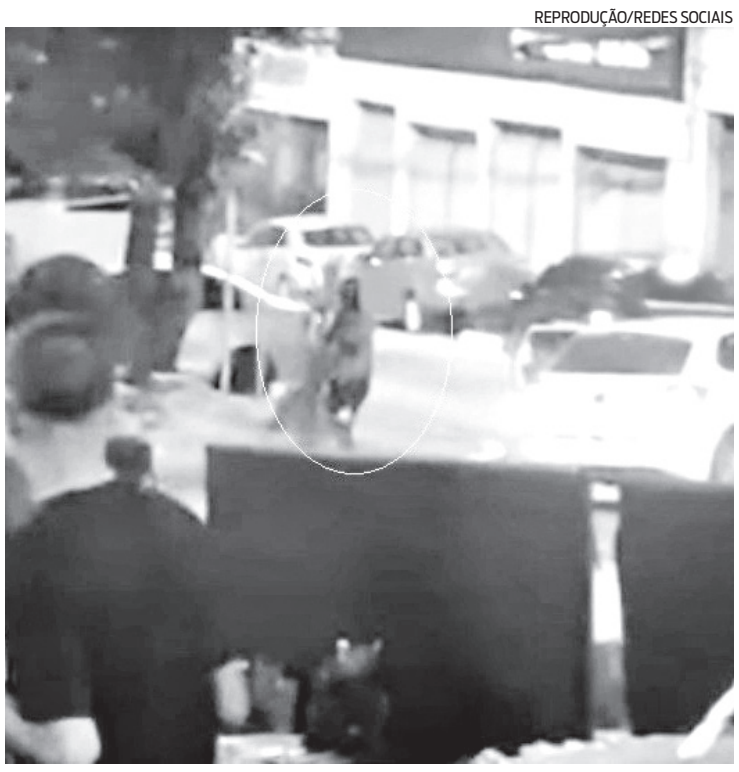

Pelo menos dois veículos foram alvos de assaltantes encapuzados

A Polícia Militar ainda reforçou o pedido de colaboração da população, acionando as equipes pela Central 190 ou aplicativo 190, bem como com informações pelo Disque Denúncia, no telefone (21) 2253-1177. O anonimato é garantido. "Os registros nas delegacias da Polícia Civil também são essenciais para que os procedimentos investigativos sejam iniciados", completou a nota.

**DIA A DIA**

### HOMEM É DETIDO POR FINGIR ROUBO

Policiais da 65ª DP (Magé) prenderam em flagrante, no sábado, um motorista de transporte de carga, que noticiava roubos falsos na delegacia em Magé, na Baixada. O preso, que não teve o nome divulgado, afirmava ser vítima da situação. Os policiais observaram que o homem registrou ocorrências com versões conflitantes. Após diligências, os agentes descobriram que o homem dava ordens a outros dois criminosos do esquema. Após prestar novo depoimento afirmando ser vítima de roubo, ele foi preso por furto mediante fraude e associação criminosa.

### PRESO POR CRIME AMBIENTAL

Policiais da 146ª DP (Guarus) prenderam um homem em flagrante, na sexta-feira, por crime ambiental, no bairro Conselheiro Josino, em Campos. Ele é dono de um bar que armazenava galões de gasolina e óleo diesel de forma nociva à saúde e ao meio ambiente. Os agentes foram ao bar verificar denúncia de que dois foragidos por homicídio estariam no local. Um homem tentou fugir, mas foi preso. Nos fundos do estabelecimento, os agentes sentiram um forte odor de combustível e localizaram os galões com os produtos irregulares.

### CAPTURADO COM ENTORPECENTE

Agentes do 10º BPM (Barra do Piraí) prenderam, ontem, um motorista de aplicativo com mais de três mil trouxas de maconha, em Barra do Piraí, no Sul Fluminense. Segundo a PM, o homem é morador de Niterói, na Região Metropolitana.

### ACUSADO DE ESTUPRO

Um servidor público da prefeitura de Nova Friburgo, na Região Serrana, foi preso em flagrante no Hospital Municipal Raul Sert, na sexta, acusado de estuprar uma estagiária. Segundo a vítima, o criminoso praticou o crime em uma sala da unidade.

NO O DIA

## RECLAMAR ADIANTA

*Trabalho como empregada doméstica e meu empregador não me concede os intervalos de descanso adequados. Além disso, não tenho registro em carteira e não sei como proceder. Como devo lidar com essa situação? Quais são os meus direitos nesse caso específico e como posso garantir que sejam respeitados?*
**(Ana Maria, Queimados)**

# Como a empregada doméstica pode garantir os direitos?

DIVULGAÇÃO

Mário Avelino

O trabalhador doméstico deve trabalhar, segundo a Lei da Doméstica (Lei Complementar 150/2015), 44 horas semanais, sendo 8 horas de trabalho por dia, com intervalo de 30 minutos até 2 horas para almoço, para quem mora no local de trabalho. Essa jornada de 8 horas pode ser distribuída de segunda a sexta-feira, com mais 4 horas de trabalho no sábado.

Mário Avelino, Presidente do Instituto Doméstica Legal, recomenda que se converse com o empregador sobre o assunto, solicitando que ele faça o seu registro na carteira de trabalho e no sistema do e- social. "Caso ele não queira assinar a carteira de trabalho, a solução é denunciá-lo ao Ministério Público do Trabalho - MPT, através do número 158 ou a Delegacia do Trabalho, que pode ser anonimamente, ou em última análise, entrar com uma ação trabalhista", orienta.

Assim, ao ter sua carteira de trabalho devidamente assinada, você terá garantidos todos os seus direitos, como férias, 13º salário, licença-maternidade, FGTS, seguro-desemprego, seguro de acidente de trabalho, entre outros benefícios.

Ao buscar o registro em carteira e a regularização da jornada de trabalho, você não apenas protege seus direitos fundamentais, mas também contribui para a valorização e dignidade da categoria como um todo, salienta o advogado Átila Nunes do serviço www.reclamaradianta.com.br.

**Fale conosco: odia@reclamaradianta.com.br - WhatsApp: (21)993289328**

BRASIL

# Tutores se reúnem no aeroporto de Brasília

## Eles cobram a regulamentação do transporte aéreo de pets após a morte de Joca

Tutores de cães da raça golden retriever fizeram uma manifestação ontem para defender a regulamentação do transporte aéreo de cachorros de grande porte. A iniciativa foi motivada pela morte do cão Joca, um golden de quatro anos que morreu durante um voo operado pela Gol, no último dia 22.

Promovido pelo Clube Golden de Brasília, o protesto reuniu tutores no aeroporto de Brasília em defesa do tratamento digno durante o translado dos animais.

Representante do clube e tutora da Nala, uma fêmea de suporte emocional, Fernanda Machado defendeu a regulamentação do transporte. "Eles tratam nossos cães como bagagem, objeto, e eles não são. Não é barato para colocar um cão em um transporte desse. O nosso grito é de socorro, de basta. A gente não quer mais isso. Precisa mudar. O transporte precisa ser regulamentado", defendeu.

Raniela Resende levou seu golden chamado Oliver para a manifestação e disse que prefere viajar de carro. Para Raniela, o transporte dos animais deveria ser feito em um espaço reservado dentro da cabine da aeronave.

"Eles são vida como qualquer outra. O ideal seria levar na cabine, eles são cal-

**Cães de grande porte são levados em um compartimento no porão da aeronave**

mos. Os pequenos podem ir na caixinha", sugeriu.

Atualmente, cães de grande porte são colocados em uma caixa de transporte e levados em um compartimento localizado no porão da aeronave. Segundo as companhias, o local é pressurizado e não oferece risco aos animais, que não viajam junto com malas e cargas. Somente animais com até 10 quilos (kg) podem ser levados junto aos passageiros.

Com informações da **Agência Brasil**

FABIO RODRIGUES-POZZEBOM/AGÊNCIA BRASIL

Protesto reuniu tutores em defesa do tratamento digno durante o translado dos animais

**CASO É INVESTIGADO**

### Entenda o que aconteceu com Joca

■ Na última segunda-feira, o golden retriever Joca foi despachado pelo tutor em São Paulo com destino a Sinop (MT). No entanto, a caixa de transporte foi colocada em um voo para Fortaleza. Em seguida, o cão foi mandado de volta para São Paulo. No trajeto de volta, Joca não suportou o total de oito horas de viagem e morreu.

Após o episódio, a Agência Nacional de Aviação Civil (Anac) e a Polícia Civil de São Paulo passaram a investigar o caso.

Em nota divulgada após o episódio, a GOL se solidarizou e lamentou a perda do animal. A empresa também anunciou a suspensão, por 30 dias, do transporte aéreo de animais.

Santander — FRAZÃO Leilões

**EDITAL DE LEILÃO DE ALIENAÇÃO FIDUCIÁRIA – PRESENCIAL E ONLINE**
**1º LEILÃO: 08 de maio de 2024, às 15h00min *.**
**2º LEILÃO: 10 de maio de 2024, às 15h00min *. (*horário de Brasília)**

Ana Claudia Carolina Campos Frazão, Leiloeira Oficial, JUCESP nº 836, com escritório na Rua Hipódromo, 1.141, 6º andar, sala 66, Centro Empresarial Santa Tereza, Mooça, São Paulo/SP, CEP: 03164-140, FAZ SABER a todos quanto o presente EDITAL virem ou dele conhecimento tiver, que levará a **PÚBLICO LEILÃO** de modo **PRESENCIAL E ON-LINE**, nos termos da Lei nº 9.514/97, artigo 27 e parágrafos, autorizada pelo **Credor Fiduciário BANCO SANTANDER (BRASIL) S/A** - CNPJ nº 90.400.888/0001-42, nos termos da Cédula de Crédito Bancário nº 0010281217, firmada em 09/11/2021, com os **Fiduciantes KEDMA DAGUIA ALVES CABRAL PLACIDINO,** maior, inscrita no CPF nº 095.042.757-88 e **LUIS HENRIQUE DA SILVA PLACIDINO**, no dia 08/05/2024 em **PRIMEIRO LEILÃO**, com lance mínimo igual ou superior a **R$ 755.293,88** (setecentos e cinquenta e cinco mil duzentos e noventa e três reais e oitenta e oito centavos), o imóvel matriculado sob nº **4.500 do Serviço do Registro de Imóveis do Ofício Único do Município de Arraial do Cabo/RJ,** constituído por "Prédio residencial, composto 02 pavimentos assim distribuídos: 1º pavimento: garagem, varanda, sala, cozinha, banheiro, área de serviço e circulação; 2º Pavimento: suíte, dois quartos, banheiro e circulação, formando uma área construída de 157,50m², situada na Rua Pedro Álvares Cabral, nº 99, Roça Velha, zona Urbana do Município de Arraial do Cabo, e, bem assim da fração ideal de ½ do Domínio útil da área de terreno designada como lote nº 39, da área D, foreiro à esta Municipalidade, obedecendo as seguintes medidas e confrontações: 12,00m de frente confrontando com a Rua Júlio Macedo; 12,00m pelos fundos confrontando com quem de direito; 35,00m de um lado confrontando com o lote nº 40; 35,00m de outro lado confrontando com o lote nº 38, formando uma área de 420,00m²". **Cadastro Municipal:** 057.146-3. Venda em caráter "ad corpus" e no estado de conservação que se encontra. Consta conforme R.06 a alienação fiduciária em favor do Banco Santander (Brasil) S/A. Imóvel ocupado. Caso não haja licitante em primeiro leilão, fica desde já designado o dia 10/05/2024, no mesmo local, para realização do **SEGUNDO LEILÃO**, com lance mínimo igual ou superior a **R$ 401.500,00** (quatrocentos e um mil e quinhentos reais), nos termos do art. 27, §2º da Lei 9.514/97. **O leilão presencial ocorrerá no escritório da Leiloeira. Os interessados em participar do leilão de modo on-line**, deverão se cadastrar no site www.FrazaoLeiloes.com.br , **encaminhar a documentação necessária para liberação do cadastro 24 horas do início do leilão. Outras informações no site da Leiloeira**: **www.FrazaoLeiloes.com.br**. Informações pelo tel. 11-3550-4066 (02.21532_ML_2687-15).

**TRIBUNAL REGIONAL FEDERAL 2ª REGIÃO**

**AVISO DE REABERTURA COM PRAZO - PREGÃO ELETRÔNICO Nº 90005/2024**

Processo nº TRF2-EOF-2023/236. Objeto: Contratação de empresa com a finalidade de prover serviços especializados em recepção e atendimento, com alocação da mão de obra de 07 (sete) recepcionistas, com dedicação exclusiva, sendo 01 (uma) para atuar nas dependências do prédio do Centro Cultural Justiça Federal, localizado na Av. Rio Branco, nº 241, Centro, Rio de Janeiro/RJ, 01 (uma) nas dependências do prédio da Rua Visconde de Inhaúma, nº 68, Centro, Rio de Janeiro/RJ e 05 (cinco) nas dependências deste E. Tribunal, localizado na Rua Acre, nº 80, Centro, Rio de Janeiro/RJ. A licitação com data de abertura prevista para o dia 23/02/2024, às 14h00, que havia sido suspensa por motivo de saneamento do Edital, será **REABERTA** em 15/05/2024, às 13h00.

Rio de Janeiro, 26 de abril de 2024.
Fernanda de Andrade Vecchi - Pregoeira

**EDITAL DE PRIMEIRO PÚBLICO LEILÃO E INTIMAÇÃO**
RIO DE JANEIRO - RJ

**Data do leilão:**29/04/2024 **- as: 11:00**
**Local: ESCRITORIO DA LEILOEIRA - AV. ERASMO BRAGA, NO. 227 GRUPO 704 , CENTRO, RIO DE JANEIRO, RJ.**

NORMA MARIA MACHADO, Leiloeiro Oficial matrícula 036 JUCERJA estabelecido a AVENIDA ERASMO BRAGA 227 GRUPO 704 nº 227, CENTRO, RIO DE JANEIRO - RJ CEP: 20024-000, telefone 21 25337978 / 21 99991-7334, E-mail: normamachado@uol.com.br,faz saber que devidamente autorizado pelo Agente Fiduciário, venderá na forma da lei 14.711 de 30/10/2023, no dia e local acima referidos, os imóveis adiante descritos para pagamento de dívidas hipotecárias em favor de EMPRESA GESTORA DE ATIVOS - EMGEA.

A venda à vista, será feita mediante pagamento à vista, podendo o arrematante pagar, no ato, como sinal 20% (vinte por cento) do preço de arrematação e o saldo devidamente corrigido no prazo impreterível de 08 (oito) dias, sob pena de perda do sinal dado. Os lances mínimos para venda serão no valor dos créditos hipotecários e acessórios, ou avaliação do imóvel, nos termos do Art. 1484 do CC, sendo o maior dos dois valores, sujeitos, porém, a atualização até no momento da realização da praça.

É vedada a participação de empregados e dirigentes da EMGEA, seus companheiros ou cônjuges, casados sob o regime de comunhão universal ou comunhão parcial de bens, ofertando lances no 1º e 2º leilões das execuções extrajudiciais.

As despesas relativas a comissão de leiloeiro, registro, imposto e taxas, inclusive condomínio, e despesas com execução extrajudicial correrão por conta do arrematante. Caso o imóvel esteja ocupado, o arrematante fica ciente que será o responsável pelas providências de desocupação do mesmo.

O leiloeiro acha-se habilitado a fornecer aos interessados, informações pormenorizadas sobre os imóveis.

Ficam desde já intimados do presente leilão, os mutuários, caso não sejam localizados. **SED:**B18154 **- CONTRATO:** 122648005047 **- EMPRESA GESTORA DE ATIVOS - EMGEA ESPOLIO DE MARIA RITA DOS SANTOS,** BRASILEIRO(A), ASSISTENTE SOCIAL, CPF: 433.639.117-34, SOLTEIRO(A) **E CONJUGE, SE CASADO(A) ESTIVER.**

**DESCRIÇÃO DO IMÓVEL:** APARTAMENTO Nº 501, A RUA CONSELHEIRO AGOSTINHO, Nº 45, EDIFICIO SOLAR CONSELHEIRO AGOSTINHO, FREGUESIA DE ENGENHO NOVO (TODOS OS SANTOS), NA CIDADE DO RIO DE JANEIRO, RJ, FRAÇAO IDEAL DE 1,453%, COM DIREITO A UMA PARA GUARDA DE AUTOMOVEL EM LUGAR INDETERMINADO, AREA PRIVATIVA DE 55,00M2, COM TODAS AS SUAS INSTALAÇOES, BENFEITORIAS E ACESSORIOS SE HOUVER.
SALDO DEVEDOR + ACESSÓRIOS: R$ 1062109,93
VALOR AVALIAÇÃO art. 1484 CC: R$ 251000,00

RIO DE JANEIRO, 03/04/2024.
NORMA MARIA MACHADO

Santander — SOLD LEILÕES

**EDITAL DE LEILÃO DE ALIENAÇÃO FIDUCIÁRIA – PRESENCIAL E ONLINE**
**1º LEILÃO: 10 de maio de 2024, a partir das 09h50min**
**2º LEILÃO: 13 de maio de 2024, a partir das 13h50min (*horário de Brasília)**

Alexandre Travassos, Leiloeiro(a) Oficial, JUCESP nº 951, com escritório na Rua Sebastião Aniceto de Jesus Lins, 1177 – Jardim Elisa – Embu das Artes/SP, FAZ SABER a todos quanto o presente EDITAL virem ou dele conhecimento tiver, que levará a **PÚBLICO LEILÃO** de modo presencial e/ou online, nos termos da Lei nº 9.514/97, artigo 27 e parágrafos, autorizada pelo **Credor Fiduciário BANCO SANTANDER (BRASIL) S/A** - CNPJ nº 90.400.888/0001-42, nos termos do Instrumento particular com eficácia de escritura pública nº 071768230010290, firmado em 30/04/2018, com o(s) **Fiduciante(s) FRANCISCO DE ASSIS CHIAPETA DOS SANTOS/LIVIA BRANCO DOS SANTOS CHIAPETA**, maior/maior, inscrito no CPF nº 096.139.247-95/074.396.987-11, no dia **10 de maio de 2024, a partir das 09h50min** em **PRIMEIRO LEILÃO**, com lance mínimo igual ou superior a **R$ 1.319.870,27 (um milhão, trezentos e dezenove mil, oitocentos e setenta reais e vinte e sete centavos)**, o imóvel matriculado sob nº 17.028 do 1º Oficial de Registro de Imóveis de Teresópolis/RJ, constituído por Casa residencial situada na Rua Arnaldo Rizzi Lippi, nº 175(conforme laudo), Parque São Luiz, em Teresópolis/RJ, com área de terreno de 750,00m e área construída de 230,28m², Cadastro Municipal: 1286137. Venda em caráter "ad corpus" e no estado de conservação que se encontra. Consta conforme R.06 a alienação fiduciária em favor do Banco Santander (Brasil) S/A. Imóvel Ocupado. Caso não haja licitante em primeiro leilão, fica desde já designado o dia **13 de maio de 2024, a partir das 13h50min**, no mesmo local, para realização do **SEGUNDO LEILÃO**, com lance mínimo igual ou superior a **R$ 648.000,00 (seiscentos e quarenta e oito mil reais)**, nos termos do art. 27, §2º da Lei 9.514/97), **O leilão presencial ocorrerá no escritório do Leiloeiro(a). Os interessados em participar do leilão de modo on-line**, deverão se cadastrar no site na Loja SOLD LEILÕES (sold.superbid.net) e no SUPERBID EXCHANGE (www.superbid.net), e solicitar habilitação até 01 (uma) **hora do início do leilão. Outras informações no site do leiloeiro(a)**: Loja SOLD LEILÕES (sold.superbid.net) e no SUPERBID EXCHANGE (www.superbid.net) ou telefone (11) 4950.9602 ou e-mail imoveis.sac@superbid.net. (Dossiê 02.21760).

Santander — SOLD LEILÕES

**EDITAL DE LEILÃO DE ALIENAÇÃO FIDUCIÁRIA – PRESENCIAL E ONLINE**
**1º LEILÃO: 17 de maio de 2024, a partir das 09h50min**
**2º LEILÃO: 20 de maio de 2024, a partir das 13h50min (*horário de Brasília)**

Alexandre Travassos, Leiloeiro(a) Oficial, JUCESP nº 951, com escritório na Rua Sebastião Aniceto de Jesus Lins, 1177 – Jardim Elisa – Embu das Artes/SP, FAZ SABER a todos quanto o presente EDITAL virem ou dele conhecimento tiver, que levará a **PÚBLICO LEILÃO** de modo presencial e/ou online, nos termos da Lei nº 9.514/97, artigo 27 e parágrafos, autorizada pelo **Credor Fiduciário BANCO SANTANDER (BRASIL) S/A** - CNPJ nº 90.400.888/0001-42, nos termos do Instrumento particular com eficácia de escritura pública nº 070787230011000, firmado em 25/10/2017, com o(s) **Fiduciante(s) FABIO BITTENCOURT DA COSTA/DAIANE LIMA DOS SANTOS**, maior/maior, inscrito no CPF nº 052.492.417-19/121.178.727-35, no dia **17 de maio de 2024, a partir das 09h50min** em **PRIMEIRO LEILÃO**, com lance mínimo igual ou superior a **R$ 1.037.127,90 (um milhão, trinta e sete mil, cento e vinte e sete reais e noventa centavos)**, o imóvel matriculado sob nº 421.205 do 9º Oficial de Registro de Imóveis de Rio de Janeiro/RJ, constituído por Apartamento nº 312 do Bloco 4, situado na Rua Daniel Barreto dos Santos nº 50, Jacarepaguá, Rio de Janeiro/RJ, com direito a uma vaga de garagem, Cadastro Municipal: 0275121-2 (MP) CL 09004-3. Venda em caráter "ad corpus" e no estado de conservação que se encontra. Consta conforme R.15 a alienação fiduciária em favor do Banco Santander (Brasil) S/A. Imóvel Ocupado. Recai sobre o imóvel ação 0026734-40.2020.8.19.0209. Caso não haja licitante em primeiro leilão, fica desde já designado o dia **20 de maio de 2024, a partir das 13h50min**, no mesmo local, para realização do **SEGUNDO LEILÃO**, com lance mínimo igual ou superior a **R$ 814.499,76 (oitocentos e quatorze mil, quatrocentos e noventa e nove reais e setenta e seis centavos)**, nos termos do art. 27, §2º da Lei 9.514/97). **O leilão presencial ocorrerá no escritório do Leiloeiro(a). Os interessados em participar do leilão de modo on-line**, deverão se cadastrar no site na Loja SOLD LEILÕES (sold.superbid.net) e no SUPERBID EXCHANGE (www.superbid.net), e solicitar habilitação até 01 (uma) **hora do início do leilão. Outras informações no site do leiloeiro(a)**: Loja SOLD LEILÕES (sold.superbid.net) e no SUPERBID EXCHANGE (www.superbid.net) ou telefone (11) 4950.9602 ou e-mail imoveis.sac@superbid.net. (Dossiê 02.16447).

Santander — SOLD LEILÕES

**EDITAL DE LEILÃO DE ALIENAÇÃO FIDUCIÁRIA – PRESENCIAL E ONLINE**
**1º LEILÃO: 09 de maio de 2024, a partir das 09h50min**
**2º LEILÃO: 10 de maio de 2024, a partir das 13h50min (*horário de Brasília)**

Alexandre Travassos, Leiloeiro(a) Oficial, JUCESP nº 951, com escritório na Rua Sebastião Aniceto de Jesus Lins, 1177 – Jardim Elisa – Embu das Artes/SP, FAZ SABER a todos quanto o presente EDITAL virem ou dele conhecimento tiver, que levará a **PÚBLICO LEILÃO** de modo presencial e/ou online, nos termos da Lei nº 9.514/97, artigo 27 e parágrafos, autorizada pelo **Credor Fiduciário BANCO SANTANDER (BRASIL) S/A** - CNPJ nº 90.400.888/0001-42, nos termos do Instrumento particular com eficácia de escritura pública nº 0010287144, firmado em 17/02/2022, com o(s) **Fiduciante(s) RENATO LUCIANO DE CARVALHO OLIVEIRA/MONICA VIEIRA ALVES DE CARVALHO**, maior/maior, inscrito no CPF nº 018.039.077- 54/115.215.677-27, no dia **09 de maio de 2024, a partir das 09h50min** em **PRIMEIRO LEILÃO**, com lance mínimo igual ou superior a **R$ 553.481,28 (quinhentos e cinquenta e três mil, quatrocentos e oitenta e um reais e vinte e oito centavos)**, o imóvel matriculado sob nº 5.134 do 2º Oficial de Registro de Imóveis de Mesquita/RJ, constituído por Prédio residencial situado na Rua Roberto Figueira, nº 252, conjunto Residencial Grande Rio, em Rocha Sobrinho, Mesquita/RJ, com 200,00m² de área de terreno e área construída de 153,23 (conforme laudo) e 30,00m² (conforme IPTU). Cadastro Municipal: 535343. Venda em caráter "ad corpus" e no estado de conservação que se encontra. Consta conforme R.02 a alienação fiduciária em favor do Banco Santander (Brasil) S/A. Imóvel Ocupado. Caso não haja licitante em primeiro leilão, fica desde já designado o dia **10 de maio de 2024, a partir das 13h50min**, no mesmo local, para realização do **SEGUNDO LEILÃO**, com lance mínimo igual ou superior a **R$ 348.389,54 (trezentos e quarenta e oito mil, trezentos e oitenta e nove reais e cinquenta e quatro centavos)**, nos termos do art. 27, §2º da Lei 9.514/97). **O leilão presencial ocorrerá no escritório do Leiloeiro(a)**. **Os interessados em participar do leilão de modo on-line**, deverão se cadastrar no site na Loja SOLD LEILÕES (sold.superbid.net) e no SUPERBID EXCHANGE (www.superbid.net), e solicitar habilitação até 01 (uma) **hora do início do leilão**. **Outras informações no site do leiloeiro(a)**: Loja SOLD LEILÕES (sold.superbid.net) e no SUPERBID EXCHANGE (www.superbid.net) ou telefone (11) 4950.9602 ou e-mail imoveis.sac@superbid.net. (Dossiê 02.21695).

**PREFEITURA MUNICIPAL DE BARRA DO PIRAÍ**

**AVISO DE LICITAÇÃO – CONCORRÊNCIA ELETRÔNICA**

O Município de Barra do Piraí, através da Agente de Contratação e Equipe de Apoio, designados pela portaria 220/2024 torna pública a data da licitação referente à **Drenagem e Terraplanagem nas ruas Sebastião Carlos M. de Farias, Carlos Frederico Medeiros Rocha e Manoel Fonseca; E projeto de Terraplanagem e Pavimentação em Intertravado na Rua Coronel Cristiano, todas no Distrito de Ipiabas, conforme as especificações constantes do projeto básico**. Processo Administrativo nº **3590/2024**, na modalidade **Concorrência Eletrônico nº 003/2024**, do tipo **menor preço global**, que será realizada no **dia 10 de junho de 2024, às 14:00 horas**, no site **www.comprasnet.gov.br**, maiores informações pelo tel.: 0800-202-1999. **– Aline C Lacerda Magalhães – Agente de Contratação -** Barra do Piraí, 25 de maio de 2024.

PREFEITURA DE CAMPOS — UMA NOVA HISTÓRIA

**PREFEITURA MUNICIPAL DE CAMPOS DOS GOYTACAZES**
**SECRETARIA MUNICIPAL DE QUALIFICAÇÃO E EMPREGO**
**Pregão Eletrônico nº 001/2024**

**AVISO DE LICITAÇÃO**
**PREGÃO ELETRÔNICO Nº 001/2024**
**EXCLUSIVO PARA A PARTICIPAÇÃO DE MEI, ME, EPP e COOPERATIVA EQUIPARADA**
**SECRETARIA MUNICIPAL DE QUALIFICAÇÃO E EMPREGO**

O Pregoeiro da Prefeitura Municipal de Campos dos Goytacazes/RJ, com fulcro no art. 54, da Lei Federal nº 14.133/2021 e no Decreto Municipal nº 124/2023, no uso de suas atribuições, torna público e comunica aos interessados que fará realizar a licitação, na Modalidade Pregão, na forma eletrônica **nº 001/2024**, exclusivo para a participação de microempreendedor individual, microempresa, empresa de pequeno porte e cooperativa equiparada, conforme discriminado abaixo:
**Objeto: Contratação de empresa especializada no fornecimento e instalação de ar condicionado, novo e sem uso, para a nova sede da Secretaria Municipal de Qualificação e Emprego.**
**Início da Sessão de Disputa de Preços:** às 10h00min do dia 13 de maio de 2024.
**Local:** www.licitanet.com.br.
O Edital, na íntegra, está disponível para download no site supramencionado, bem como através do site oficial da PMCG, a saber, https://campos.rj.gov.br/licitacoes.

Campos dos Goytacazes, 26 de abril de 2024.
Fábio Domingues Izaías
Pregoeiro

GOVERNO DO ESTADO
**RIO DE JANEIRO**

**SECRETARIA DE ESTADO DE AGRICULTURA, PECUÁRIA, PESCA E ABASTECIMENTO**
**DIRETORIA GERAL DE ADMINISTRAÇÃO E FINANÇAS**
**COMISSÃO DE PREGÃO - AVISO**

A Comissão de Pregão da Secretaria de Estado de Agricultura, Pecuária, Pesca e Abastecimento torna público a retomada das licitações na modalidade de Pregão Eletrônico, abaixo especificadas:

**MODALIDADE: Pregão Eletrônico nº 001/2024**
**TIPO:** Menor Preço por Lote.
**DATA:** 09 de maio de 2024 às 10h00
**OBJETO:** Aquisição de medicamentos de uso veterinário
**VALOR:** Orçamento de caráter sigiloso, na forma do art. 24 da Lei nº 14.133/2021.
**PROCESSO: SEI-020007/003183/2022**

**MODALIDADE: Pregão Eletrônico nº 002/2024**
**TIPO:** Menor Preço por Lote.
**DATA:** 09 de maio de 2024 às 14h00
**OBJETO:** Aquisição de Equipamentos de Informática
**VALOR ESTIMADO:** Orçamento de caráter sigiloso, na forma do art. 24 da Lei nº 14.133/2021
**PROCESSO: SEI-020007/002688/2022**

A documentação completa estará à disposição dos interessados, no site www.compras.rj.gov.br (SIGA), a partir do dia 29/04/2024.

**PREFEITURA MUNICIPAL DE MARICÁ**
**COMISSÃO PERMANENTE DE LICITAÇÃO**
**AVISO – PREGÃO ELETRÔNICO Nº 37/2023**

Processo Administrativo n. º 2445/2023
Objeto: Aquisição de camisas personalizadas, bonés, coletes e bandanas para atendimento dos projetos da Secretaria de Educação de Maricá. A Pregoeira do Município de Maricá informa, que o pregão supracitado que estava suspenso tem nova data de realização marcada para o dia: 14/05/2024 às 10h. Os interessados em retirar o Edital deverão acessar o sítio eletrônico https://www.gov.br/compras/pt-br (Portal Nacional de Compras), através do Portal de Transparência do Município de Maricá https://www.marica.rj.gov.br ou pelo e-mail: maricacpl@gmail.com. Maiores informações pelo e-mail maricacpl@gmail.com, Telefones: 3731-2067 | 2637-2053 | 2637-2054 | 2637-2055 | 2637-3706 | 2637-4208.

**PREFEITURA MUNICIPAL DE MARICÁ**
**COMISSÃO PERMANENTE DE LICITAÇÃO**
**AVISO – PREGÃO ELETRÔNICO Nº 04/2024**

Processo Administrativo n. º 17463/2023
A Pregoeira do Município de Maricá informa. Objeto: Contratação de empresa especializada no fornecimento de água mineral envasada em garrafão retornável de 20 litros e aquisição de garrafões vazios em material plástico com capacidade de 20 litros para atender as necessidades da Secretaria Municipal de Saúde. Data de realização do certame: 16/05/2024 às 10h. Os interessados em retirar o Edital deverão acessar o sítio eletrônico https://www.gov.br/compras/pt-br (Portal Nacional de Compras), através do Portal de Transparência do Município de Maricá https://www.marica.rj.gov.br ou pelo e-mail: maricacpl@gmail.com. Maiores informações pelo e-mail maricacpl@gmail.com, Telefones: 3731-2067 | 2637-2053 | 2637-2054 | 2637-2055 | 2637-3706 | 2637-4208.

**PREFEITURA MUNICIPAL DE MARICÁ**
**COMISSÃO PERMANENTE DE LICITAÇÃO**
**AVISO – PREGÃO ELETRÔNICO Nº 05/2024**

Processo Administrativo n. º 17576/2023
A Pregoeira do Município de Maricá informa. Objeto: Registro de Preço para Contratação de empresa especializada no serviço de agenciamento de viagens para atender as necessidades da Prefeitura Municipal de Maricá. Data de realização do certame: 15/05/2024 às 10h. Os interessados em retirar o Edital deverão acessar o sítio eletrônico https://www.gov.br/compras/pt-br (Portal Nacional de Compras), através do Portal de Transparência do Município de Maricá https://www.marica.rj.gov.br ou pelo e-mail: maricacpl@gmail.com. Maiores informações pelo e-mail maricacpl@gmail.com, Telefones: 3731-2067 | 2637-2053 | 2637-2054 | 2637-2055 | 2637-3706 | 2637-4208.

ECONOMIA

# Como fazer para render o 13º salário

## Especialista considera que o uso da 1ª parcela deve ser planejado, assim como todo orçamento familiar

O Instituto Nacional do Seguro Social (INSS) iniciou o pagamento da primeira parcela do 13º salário no dia 24 de abril. A medida, antecipada pelo governo federal, que geralmente os realiza em agosto, pretende injetar R$ 33,68 bilhões na economia do país. Cerca de 33,6 milhões de pessoas serão contempladas e entre os beneficiários estão: aposentados, pensionistas e aqueles que recebem benefícios temporários, como o auxílio por incapacidade temporária e o auxílio-reclusão ao longo do ano de 2024.

Para Aline Soaper, fundadora do Instituto Soaper de Treinamentos de Desenvolvimento Profissional e Pessoal (Efinc), o uso da primeira parcela do 13º salário deve ser planejado, assim como todo orçamento de uma família. Segundo a especialista em finanças pessoais, para usar de forma consciente o valor, o trabalhador precisa estar ciente sobre a situação familiar.

"Se existe uma dívida, é preciso usar parte do 13º para pagar de forma parcial ou integral", explica Soaper. A educadora financeira dá dicas para fazer o dinheiro render.

REPRODUÇÃO

Governo antecipou 1ª parcela do 13ª salário do INSS em 24 de abril

**TENHA PLANEJAMENTO**

"O maior erro ao usar o 13º salário é a falta de planejamento. As pessoas tendem a receber e usar a quantia de uma só vez. É sempre importante priorizar um sonho, um investimento, as contas. Por isso, o planejamento financeiro é fundamental para usar esse valor de forma consciente", explica a educadora.

**INVISTA**

Quem deseja adquirir mais rendimentos também pode usar parte do 13º salário para investir. "Cerca de 10% a 15% já podem ser investidos em modelos como o CDB, que são investimentos simples e estão disponíveis na maioria dos bancos. Já aqueles que querem arriscar um pouco mais podem comprar ações de baixo valor na Bolsa de Valores. Separar uma parte e começar é um grande passo", sugere.

Ao contrário do que muitos pensam, é possível ter retorno mesmo investindo pouco. "Quem recebe esse valor e não está endividado também pode investir. Nesse caso, com apenas R$ 50 já é possível aplicar no Tesouro Direto e começar a investir de forma segura", conclui a especialista.

# Serviços de educação terão imposto reduzido

## Proposta vai evitar aumento de preços após reforma tributária; serviços culturais, audiovisuais, jornalísticos e de eventos serão beneficiados

Para evitar o aumento de preços após a reforma tributária, serviços privados de educação e de saúde terão Imposto sobre Valor Adicionado (IVA) reduzido em 60%. Atividades com cadeia produtiva curta, como serviços culturais, audiovisuais, jornalísticos e de eventos também vão ter imposto reduzido para não serem punidos com aumento excessivo da carga tributária com o fim da cumulatividade (cobrança em cascata).

As reduções constam do projeto de lei complementar que regulamenta a reforma tributária sobre o consumo, enviado ao Congresso na última quarta-feira. Embora a emenda constitucional promulgada no fim do ano passado estabelecesse os serviços gerais que teriam alíquota reduzida, a proposta do governo detalhou as atividades.

Nas discussões da reforma tributária, governo e Congresso concordaram que, por prestarem diretamente serviços aos consumidores e serem intensivos em mão de obra, o setor seria punido com a cobrança da alíquota cheia, que ficará em média em 26,5%. Isso resultaria em repasse elevado de preços aos consumidores.

MARCELLO CASAL JR/AGÊNCIA BRASIL

Governo quer evitar repasse elevado de preços aos consumidores

Um dos pilares da reforma é o fim da cumulatividade, por meio da qual a empresa terá o abatimento dos tributos pagos sobre os insumos, o que evita a tributação múltipla. O sistema, criado na França na década de 1960 e parcialmente em vigor no Brasil na mesma década, beneficia a indústria, com cadeia produtiva longa, mas prejudica os serviços, com cadeia produtiva curta.

No caso da prestação direta de serviços ao consumidor, o problema se agrava porque o abatimento de créditos tributários quase não ocorre. A proposta do governo será discutida no Congresso, com previsão de votação até julho e até o fim do ano no Senado.

IMPLANTAÇÃO
DO SUPER CENTRO DE
SAÚDE EM BENFICA

ESTAMOS FAZENDO MUITO PELA SAÚDE DO RIO.
ESSE É UM TRABALHO QUE NÃO ACABA NUNCA.

FOTOS FERNANDO FRAZÃO/AGÊNCIA BRASIL

Por conta da limitação de passageiros do Santos Dumont, as companhias aéreas fizeram alterações em seus voos

# Aumento de passageiros faz Galeão voltar a ter importância

## Número de viajantes no aeroporto cresceu 86% em comparação com o primeiro trimestre de 2023

O número de passageiros do Aeroporto Internacional Tom Jobim, antigo Galeão (GIG), aumentou 86% em comparação com o mesmo período do ano passado, de janeiro a março. Parte desse crescimento é atribuída à medida regulatória implementada pelo Ministério de Portos e Aeroportos para limitar o número de passageiros em 6,5 milhões passageiros/ano no Aeroporto Santos Dumont (SDU).

O Ministério de Portos e Aeroportos informou **O DIA** que, apesar de não ter sido o objetivo, a medida regulatória aumentou o fluxo de passageiros no Aeroporto Tom Jobim.

"O governo federal tem recebido reclamações de lideranças políticas e empresariais do Rio de Janeiro sobre problemas de nível de serviço no SDU. Em função disso, foi instituída medida regulatória limitando a movimentação anual de SDU em 6,5 milhões pax/ano a partir de janeiro de 2024. Embora a restrição não tenha sido instituída com o objetivo de estimular o tráfego no Galeão, acredita-se que ela terá esse efeito indireto, dado que uma parte da demanda do Rio de Janeiro, que originalmente era atendida pelo SDU (Santos Dumont), passará a ser atendida por GIG", afirmou em nota.

No comparativo com o mesmo período de 2023, o Galeão teve aumento de 88% em janeiro, passando de 717.105 passageiros em 2023 para 1.355.423 em 2024. Em fevereiro, o aeroporto registrou alta de 83%, com o número de viajantes, passando de 611.459 para 1.119.340. O número de passageiros em março cresceu 85%, saltando de 593.408 passageiros para 1.103.521. Considerando o período de três meses, o terminal registrou um crescimento de 86% no número de passageiros, totalizando 1.921.972 em 2023 e 3.578.284 em 2024.

Previsão para 2024 é de 14 milhões de passageiros, número 77% superior ao ano passado

> ***O governo federal tem recebido reclamações de lideranças políticas e empresariais do Rio sobre problemas de nível de serviço no SDU"***
>
> NOTA DO MINISTÉRIO DOS AEROPORTOS

Após a diminuição gradual do número de passageiros no Aeroporto Santos Dumont a partir de 1º de outubro, provocada pela implementação da medida regulatória, o número de viajantes do Tom Jobim cresceu. Em setembro, antes da medida, eram 595.671 passageiros. Já em outubro, foram 765.237; em novembro, 845.030, e em dezembro, 1.054.393 viajantes no mês.

Em nota enviada a **O DIA**, a concessionária RIOgaleão informou que a previsão para este ano é de 14 milhões de passageiros, número 77% superior ao ano passado. Em fevereiro de 2022, com a queda no número de voos, a RIOgaleão, controlada pelo Grupo Changi, de Cingapura, manifestou a intenção de devolver a administração do terminal ao governo federal.

> **A concessionária RIOgaleão prevê o investimento de R$ 110 milhões no aeroporto em 2024**

Em outubro de 2023, após implementação da medida regulatória para limitar o número de passageiros do Aeroporto Santos Dumont, a concessionária voltou atrás e encaminhou um ofício à Agência Nacional de Aviação Civil (Anac), à Coordenação da Secretaria do Programa de Parcerias de Investimentos e ao Ministério dos Portos e Aeroportos, expressando o interesse em continuar na operação. Ao ser procurada para comentar o assunto, a concessionária respondeu que "seguem as conversas com o governo federal para buscar uma solução conjunta para o reequilíbrio de longo prazo do contrato do Aeroporto Internacional Tom Jobim".

Para atender ao novo fluxo de viagens, a RIOgaleão prevê investir R$ 110 milhões no aeroporto em 2024.

**COMPANHIAS AÉREAS**

Por conta da limitação de passageiros do Santos Dumont, as companhias aéreas tiveram que fazer alterações em seus voos.

A Latam informou à reportagem que as mudanças vêm sendo feitas desde outubro de 2023 para atender às restrições operacionais. As rotas dos aeroportos de Belo Horizonte/Confins; Porto Alegre, Salvador e Vitória foram transferidas do Aeroporto Santos Dumont para o Aeroporto Internacional Tom Jobim (Galeão). A companhia também inaugurou as ligações Rio de Janeiro/Galeão-Manaus, Rio de Janeiro/Galeão-Recife e Rio de Janeiro/Galeão-Natal no primeiro trimestre de 2024. Uma outra novidade é que a empresa planeja iniciar a operação da rota Rio de Janeiro/Galeão-São Luís a partir de maio.

**CIDADES CONECTADAS**

A Gol anuncia que as cidades brasileiras que serão conectadas pela empresa aérea com o Rio de Janeiro, exclusivamente por meio da RIOgaleão, são: Aracaju (AJU), Belém (BEL), Belo Horizonte/Confins (CNF), Campinas (VCP), Caxias do Sul (CXJ), Curitiba (CWB), Florianópolis (FLN), Fortaleza (FOR), Foz do Iguaçu (IGU), Guarulhos (GRU), João Pessoa (JPA), Maceió (MCZ), Manaus (MAO), Natal (NAT), Navegantes (NVT), Porto Alegre (POA), Porto Seguro (BPS), Recife (REC), Salvador (SSA) e Vitória (VIX).

A Azul informa que, atualmente, realiza, em média, 260 voos semanais no aeroporto Internacional Tom Jobim (Galeão), no Rio de Janeiro, se conectando como sete destinos: Belo Horizonte (MG), Campina Grande (PB), Curitiba (PR), Maceió (AL), Porto Alegre (RS), Recife (PE) e Campinas (SP).

Reportagem do estagiário **Alexia Gomes**, sob supervisão de **Marlucio Luna**

# D Famosos

## FILHA DE JULIO ROCHA ESTÁ INTERNADA

O ator Julio Rocha contou que sua filha de 11 meses deu entrada no hospital na quinta-feira, para tratar uma pneumonia. Ele disse que a menina tem "uma força incrível".

REPRODUÇÃO

# Na TV, Belo fala sobre término com Gracyanne Barbosa

Belo abriu o jogo e falou, durante participação no 'Domingão com Huck', da TV Globo, sobre o término de seu relacionamento com Gracyanne Barbosa. No programa, o cantor revelou que está vivendo um momento difícil mas não descartou a possibilidade de reconciliação.

"Não foi uma semana tão boa, mas Deus sempre está me reerguendo de alguma forma, até nos momentos tristes, nos momentos ruins da minha vida. Estou passando por um momento, não é um momento tão bom, logicamente, mas já venho em um processo, assim, desde o ano passado. Eu acho que onde existe amor, ainda existe esperança. É importante dizer isso. A gente está falando aqui de 14 anos", ressaltou.

A notícia do fim do casamento de Belo e Gracyanne pegou os fãs de surpresa no dia 18. Em um desabafo no Instagram, a musa fitness se emocionou ao relembrar a falta de tempo que tinham juntos, desmentiu os boatos de que o término seria marketing e ressaltou que não houve traição.

"Gente, não foi falta de amor, não é falta de amor. É falta de cuidar. A gente como casal não conseguia estar junto, não conseguia ter um momento a sós. A gente não conseguia viajar de férias sozinhos ou tirar um tempo para os dois sozinhos, sempre tanta gente em volta", disse Gracyanne.

REPRODUÇÃO

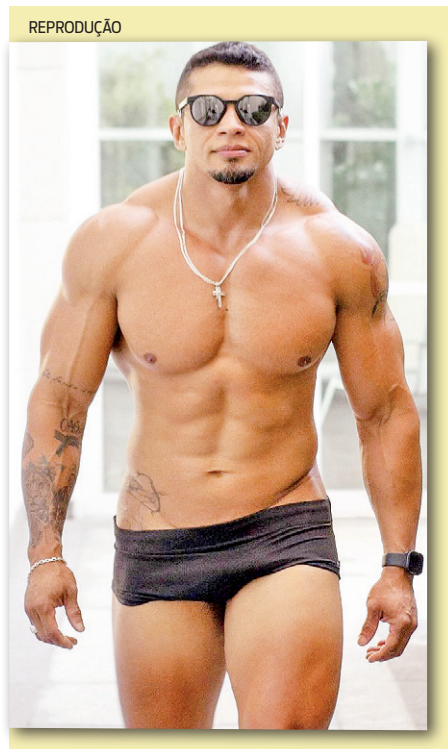

## PERSONAL FAZ 'PUBLI'

O personal Gilson de Oliveira, apontado como ex-affair de Gracyanne Barbosa, fez sua primeira "publi", após a notícia de que havia se relacionado com a musa fitness. Em seu Instagram, o atleta posou de sunga para divulgar uma marca.

"Modelando na cara deles, irmão", disse um seguidor nos comentários. "Bonito! Aproveite a fama e faça logo seu pé de meia", relatou outra.

Na terça-feira, Gilson participou de uma entrevista comandada por Raul Gazolla. Nela, o personal confirmou que ficou com Gracyanne e ainda revelou que Belo teria pedido sua demissão da academia em que trabalhava.

REPRODUÇÃO / INSTAGRAM

## 'VOU ALI DESMAIAR'

Adriane Galisteu não se aguentou e tietou Maryl Streep, no sábado. A apresentadora encontrou a atriz no AFI Life Achievement Award, em Los Angeles, premiação que homenageia os diretores, produtores e artistas por suas contribuições para o enriquecimento da cultura americana por meio do cinema e da televisão. "Oi, gostaria de falar que tirei uma foto com Meryl Streep, agora vou ali desmaiar, beijos", brincou Adriane Galisteu ao publicar o vídeo do encontro no X, antigo Twitter.

REPRODUÇÃO

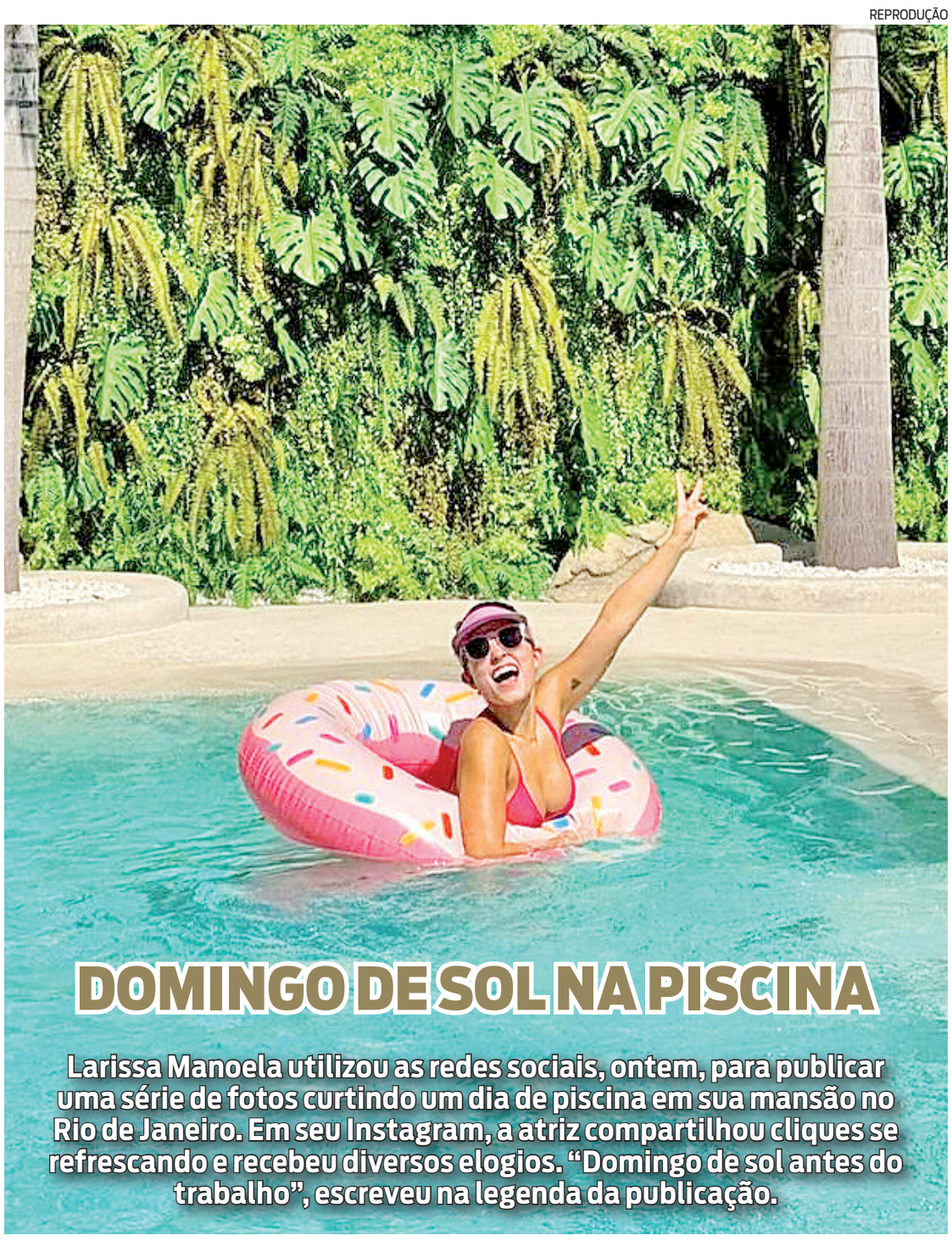

## DOMINGO DE SOL NA PISCINA

Larissa Manoela utilizou as redes sociais, ontem, para publicar uma série de fotos curtindo um dia de piscina em sua mansão no Rio de Janeiro. Em seu Instagram, a atriz compartilhou cliques se refrescando e recebeu diversos elogios. "Domingo de sol antes do trabalho", escreveu na legenda da publicação.

REPRODUÇÃO / INSTAGRAM

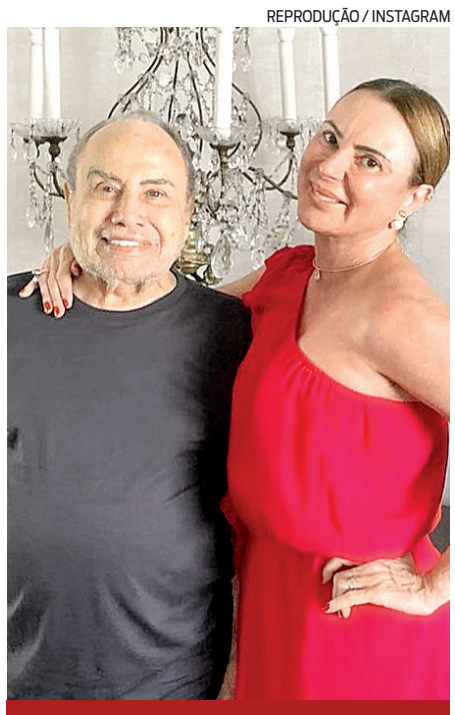

## 'A ALMA MAIS LINDA'

■ Marilene Saade, mulher de Stenio Garcia, usou as redes sociais para comemorar o aniversário de 92 anos do marido, ontem. No Instagram, a atriz publicou uma foto do ator com um longo texto na legenda. "Eu casei com a alma mais linda desse planeta e com um homem que em quase 26 anos eu nunca vi falar mal de ninguém, um ser humano que pratica de verdade o amor ao próximo com empatia e muito respeito", afirmou.

## JUSTIN BIEBER PREOCUPA FÃS

Justin Bieber deixou os fãs preocupados, no sábado, ao fazer uma série de publicações. Sem legendas, em meio a imagens de shows, o artista apareceu chorando e postou também um punhado de maconha. Em outro momento, ele surgiu fumando. "Espero que esteja bem, odeio ver lágrimas escorrendo pelo seu rosto", escreveu um perfil.

REPRODUÇÃO / INSTAGRAM

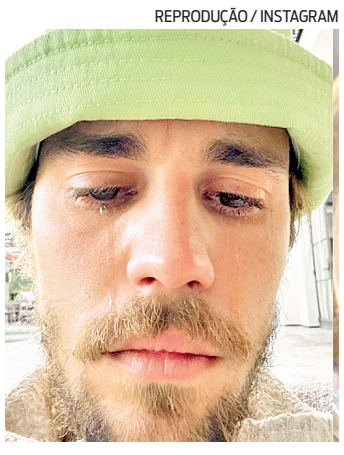

## NA COMPANHIA DO AMADO

Ah, o amor! Juliette publicou uma série de fotos ontem, ao lado do namorado, Kaique Cerveny. Em seu Instagram, a influenciadora mostrou que estava aproveitando o dia ensolarado durante uma viagem em família, na companhia do amado. "Te amo", declarou Kaique nos comentários da publicação. Famosos e anônimos também reagiram aos cliques. "Eita como é gostosa", afirmou Bianca Andrade. "Coisa linda", disse Pocah. "Eita que casou bonito, viu?", ressaltou um seguidor.

## poucas & boas

**Gil** do Vigor utilizou as redes sociais, ontem, para elogiar Beatriz, do 'BBB 24', da TV Globo. "Gente, eu quero falar um pouco sobre ontem, né, que eu conheci a Bia. E que menina especial, doce, humilde, meiga! A gente conversava pelo Instagram, que eu mandei aquele vídeo na eliminação dela, e aí a gente ficou amigo, começamos a conversar.."

# Horóscopo

## ÁRIES
21/3 a 20/4

O dia tá ideal para focar no trabalho, traçar metas e encontrar formas de aumentar os ganhos. Só cuidado para não arrumar conflitos com o excesso de críticas! Dê um passo mais sério no amor. Cor: VERMELHO.

## TOURO
21/4 a 20/5

Você fará de tudo para sair da rotina. Fazer um curso pode ser uma forma de se livrar do estresse do dia a dia. No trabalho, mostre espírito de equipe. No amor, revele seu lado aventureiro. Cor: BRANCO.

## GÊMEOS
21/5 a 20/6

O dia começa agitado. Se tiver que encarar mudanças de última hora, inclusive no trabalho, você brilhará! O astral também é favorável para sonhar mais alto. O amor promete momentos de prazer. Cor: PRETO.

## CÂNCER
21/6 a 22/7

Você tem tudo para se aproximar mais das pessoas importantes em sua vida. Faça o possível para deixar a convivência com os outros ainda melhor. No amor, diminua a lista de exigências. Cor: AZUL-TURQUESA.

## LEÃO
23/7 a 22/8

Este início de semana pede mais esforço e dedicação da sua parte. Talvez você se sinta sobrecarregado, só que tudo vai se ajeitar. O amor vai precisar de mais apoio e solidariedade da sua parte. Cor: AMARELO.

## VIRGEM
23/8 a 22/9

A Lua traz uma dose de simpatia para você lidar com as pessoas próximas. Seu jeito descontraído melhora a convivência com todos. Podem surgir conflitos com pessoas que você ama. Cor: CINZA.

## LIBRA
23/9 a 22/10

Assuntos do lar e da família prometem ocupar boa parte da sua atenção. Vai ser mais fácil cuidar dos seus deveres. No amor, tudo indica que vai se soltar na hora da intimidade. Cor: AZUL-MARINHO.

## ESCORPIÃO
23/10 a 21/11

Sua habilidade para se expressar vai estar maior. Aproveite para entender melhor quem faz parte do seu dia a dia. Vênus protege suas relações, e a sua vida amorosa ganha um novo ânimo. Cor: AZUL-CLARO.

## SAGITÁRIO
22/11 a 21/12

Sua atenção estará focada nas finanças. O astral será mais do que favorável para correr atrás do que deseja! Mas será preciso foco para conquistar o que quer. O ciúme pode trazer problemas para o amor. Cor: LILÁS.

## CAPRICÓRNIO
22/12 a 20/1

Você começa a semana com muito ânimo para cuidar de assuntos pessoais. Seu lado charmoso se destaca e te ajuda a se entender melhor com as pessoas. E no amor, você vai encantar sem fazer esforço! Cor: ROSA.

## AQUÁRIO
21/1 a 19/2

Embora você comece o dia querendo ficar só, hoje terá novidades interessantes. As finanças contam com ótimas vibes, e talvez receba um dinheiro inesperado. No amor, fuja de assuntos delicados. Cor: AMARELO.

## PEIXES
20/2 a 20/03

Você vai encarar o futuro de forma mais otimista, mas lembre-se que é preciso agir para correr atrás! Ver os amigos pode ajudar a levantar o astral. O amor conta com mais cumplicidade e um ótimo diálogo. Cor: PINK.

# Passatempo odiad

## PALAVRAS CRUZADAS

www.coquetel.com.br © Revistas COQUETEL

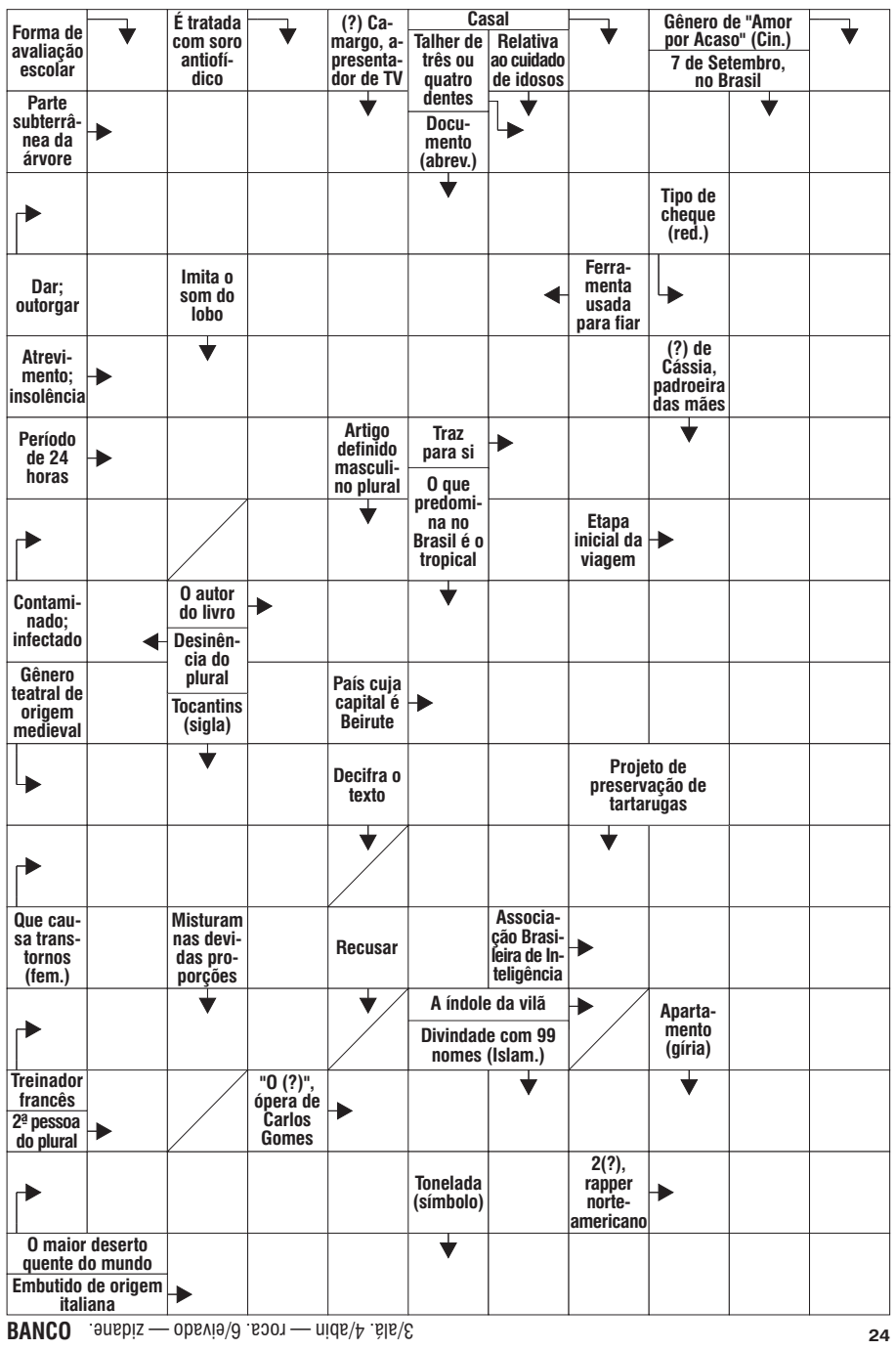


BANCO 3/ala. 4/abin — roca. 6/eivado — zidane. 24

## SUDOKU

| | | | | | | | | |
|---|---|---|---|---|---|---|---|---|
| | | | | 7 | | | | |
| 7 | | | 8 | | 9 | | | 2 |
| 4 | | | | 2 | | | | 1 |
| | 7 | | 4 | | 2 | | 9 | |
| 8 | | 2 | | | | 4 | | 3 |
| | 3 | | 1 | | 5 | | 7 | |
| 1 | | | | 9 | | | | 8 |
| 5 | | | 2 | | 6 | | | 4 |
| | | | | 5 | | | | |

***INSTRUÇÕES:*** *Preencha os espaços com algarismos de 1 a 9, de modo que cada número apareça uma vez na linha. O mesmo em cada coluna. Nenhum número pode se repetir e todos de 1 a 9 se encontram presentes.*

SOLUÇÕES

| | | | | | | | | |
|---|---|---|---|---|---|---|---|---|
| 3 | 2 | 8 | 5 | 7 | 1 | 6 | 4 | 9 |
| 7 | 1 | 6 | 8 | 4 | 9 | 3 | 5 | 2 |
| 4 | 9 | 5 | 6 | 2 | 3 | 7 | 8 | 1 |
| 6 | 7 | 1 | 4 | 3 | 2 | 8 | 9 | 5 |
| 8 | 5 | 2 | 9 | 6 | 7 | 4 | 1 | 3 |
| 9 | 3 | 4 | 1 | 8 | 5 | 2 | 7 | 6 |
| 1 | 6 | 3 | 7 | 9 | 4 | 5 | 2 | 8 |
| 5 | 8 | 7 | 2 | 1 | 6 | 9 | 3 | 4 |
| 2 | 4 | 9 | 3 | 5 | 8 | 1 | 6 | 7 |

# Novelas

TV GLOBO / FÁBIO ROCHA

**NO RANCHO FUNDO**

18h25 | GLOBO | Livre

■ Zefa Leonel (foto) diz a Primo Cícero que encontrou, na Gruta Azul, a substância que indica a presença da turmalina paraíba. Marcelo rouba Blandina. Dona Manuela expulsa Ariosto de casa. Quinota dorme na casa de Artur. Após um desmoronamento, Zefa Leonel encontra a turmalina paraíba.

BEATRIZ DAMMY/GLOBO

**FAMÍLIA É TUDO**

19h40 | GLOBO | 12 anos

■ Netuno (foto) se esconde com Vênus, e os dois se enfrentam. Jéssica convida Electra para dar aulas com ela para meninas carentes. Tom encontra Vênus desacordada na Fundação. Paulina descobre que Tom pediu Vênus em casamento. Vênus diz a Tom que a pessoa que invadiu a Fundação queria matá-la.

DIVULGAÇÃO/ SBT

**A INFÂNCIA DE ROMEU E JULIETA**

20h40 | SBT | Livre

■ Branca visita as crianças do Pedalzera, e elas convidam ela para entrar na gangue. Dona Branca afirma que não vê outra alternativa além de acionar as autoridades. Romeu convida Téo para ir em sua casa e ver o avô Leandro. Fê Dengosa (foto) pede para Dona Branca ser mãe dela e do Chilique.

FABIO ROCHA/TV GLOBO

**RENASCER**

21h20 | GLOBO | 14 anos

■ Teca não se sente bem na casa de Morena e pede a José Inocêncio para deixar o local. Eliana avisa a Bento que não fechará nenhum acordo sobre o inventário de Venâncio, se as terras não forem incluídas na proposta. Sandra diz a Eliana que alugou a casa de Jacutinga para ficar perto de João Pedro (foto).

JOÃO COTTA / GLOBO

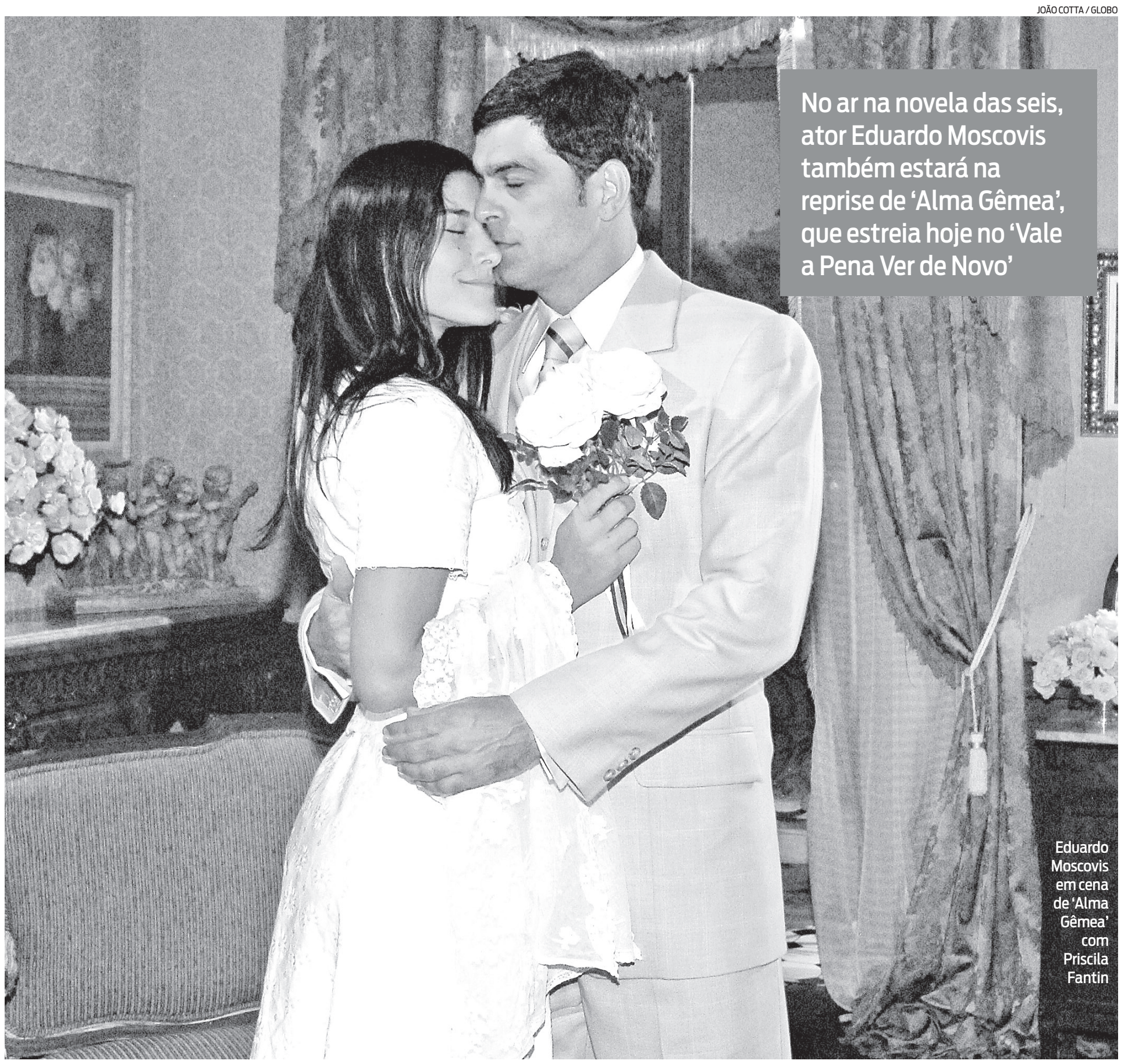

No ar na novela das seis, ator Eduardo Moscovis também estará na reprise de 'Alma Gêmea', que estreia hoje no 'Vale a Pena Ver de Novo'

Eduardo Moscovis em cena de 'Alma Gêmea' com Priscila Fantin

> ***"Muita gente que vem falar comigo fala do Rafael e de 'Alma Gêmea'. Então, imagino que seja bem recebida"***
> EDUARDO MOSCOVIS, Ator

# Dobradinha na televisão

**NARA BOECHAT**
*nara.boechat@odia.com.br*

A partir de hoje, 'Alma Gêmea' estará de volta às telinhas para emocionar o público quase 20 anos depois da sua primeira exibição na TV Globo. Intérprete do mocinho Rafael, o ator Eduardo Moscovis vai passar por uma experiência inédita na carreira, que é viver uma dobradinha na televisão, uma vez que também está no ar em 'No Rancho Fundo', atual folhetim das seis da emissora.

"Esse tipo de situação não lembro de ter passado. 'Alma Gêmea' é uma novela completamente diferente de 'No Rancho Fundo'. É uma novela de época, personagens diferentes um do outro. Não sei exatamente o que esperar, mas vai ser bom ver meus trabalhos, muito legais, cada um no seu lugar, na sua existência", comenta o ator de 55 anos, destacando as mudanças neste intervalo, não só profissionais como pessoais também. "São quase 20 anos em evolução constante. Quase 20 anos em tempo físico e mental".

Escrita por Walcyr Carrasco, 'Alma Gêmea' será exibida de segunda a sexta no 'Vale a Pena Ver de Novo'. Na trama, o botânico Rafael tem a chance de recomeçar a vida, após perder a mulher em um assalto armado pela vilã Cristina, vivida por Flávia Alessandra. Vinte anos depois, ele conhece a empregada Serena (Priscila Fantin), que tem semelhanças com a mulher, e se apaixona novamente.

Moscovis diz que não tem o hábito de ver trabalhos antigos, mas garante que, desta vez, não vai perder a reprise. "Vou assistir bastante coisa, até porque gravo 'No Rancho Fundo', e a novela vai passar enquanto espero para gravar ou estudo".

O protagonista acredita na boa recepção da novela, mesmo com o longo intervalo entre uma exibição e outra. "Muita gente que vem falar comigo fala do Rafael e de 'Alma Gêmea'. E espontaneamente. Então, imagino que seja bem recebida".

TV GLOBO / MANOELLA MELLO

Ariosto (Eduardo Moscovis) na novela 'No Rancho Fundo'

### MOCINHO X VILÃO

Enquanto vive um homem ranzinza, duro e mal-humorado na novela das seis, o ator vai reaparecer na televisão algumas horas antes como um herói clássico, como ele mesmo classifica seu personagem.

"Rafael é um mocinho romântico clássico, potencializado por ser uma novela de época. Passa uma grande fase da vida enlutado, com a casa fechada, deixa a barba crescer, não se relaciona com ninguém. É amargurado, triste, um personagem clássico e lindo que ainda cria rosas", descreve.

### BASTIDORES

Eduardo também relembra momentos marcantes da época, ressaltando o trabalho com Jorge Fernando, que dirigiu a novela. "Jorginho tinha um ritmo e um astral muito peculiar, muito dele. Ele imprimia um humor nas gravações", recorda o artista sobre o diretor, que morreu aos 64 anos, em 2019, vítima de uma parada cardíaca.

O ator lembra de forma especial o convite recebido pelo autor da obra. "Eu estava gravando 'Senhora do Destino'. Um dia saímos do estúdio e encontrei o Walcyr sentado numa das cadeiras da sala de maquiagem. E Walcyr falou: 'Quero falar com você'. Aí me deu um nervoso. Eu pensei naquele volume de trabalho que eu estava e pedi cinco minutos. Ele já tinha o anel pronto e me contou rapidamente a sinopse. Tive menos de um mês entre o final da 'Senhora do Destino' e o começo da gravação de 'Alma Gêmea'".

Sobre o elenco, ele é só elogios: "Foi muito bom trabalhar com a Priscila (Fantin), como foi bom também trabalhar com a Flávia (Alessandra). Tínhamos um elenco muito potente, bom de contracenar. Com Liliana Castro também foi muito legal de trabalhar, ainda fiz um espetáculo com ela também".

### CARREIRA

Eduardo Moscovis tem uma trajetória de mais de 30 anos na televisão. Além de 'Alma Gêmea', trabalhou em sucessos da televisão, como 'Pedra sobre Pedra', 'Por Amor', 'O Cravo e a Rosa' e, recentemente, fez uma breve participação nos últimos capítulos de 'Um Lugar ao Sol'.

O intérprete de Quintino Ariosto, de 'No Rancho Fundo', analisa algumas das atuações que mais o marcaram neste período. "Falando em novelas, além do Rafael, o Petruchio, de 'Cravo e a Rosa', Nando, de 'Por Amor', e o Reginaldo, de 'Senhora do Destino'. Se pensarmos em série, tem também o Brandão, de 'Bom Dia, Verônica'", conclui o ator, citando a produção da NetFlix, na qual atuou em 2020 ao lado das atrizes Tainá Müller e Camila Camargo.

LEANDRO MAZZINI
Com Walmor Parente, Carol Purificação, Luiza Melo e Isabele Mendes

COLUNA ESPLANADA

# INDENIZAÇÃO PARA ALDEIAS

■ Enquanto o fantasma das barragens assombra a região metropolitana de Belo Horizonte, as indenizações mensais para aldeias atingidas pelo lamaçal contagioso da Barragem da Samarco em Mariana vão chegar a meio bilhão de reais neste 1º semestre. É o somatório dos Auxílios Extra Emergenciais pagos a três etnias em Minas Gerais e Espírito Santo, cujos territórios, fauna e flora foram destruídos. Esses valores foram definidos pelo Fundo Renova, criado pela empresa sob tutela do Ministério Público. São repassados mensalmente R$ 5,3 milhões para 1.641 famílias de Tupiniquim e Guarani, no ES – R$ 316,6 milhões no total – e R$ 2,3 milhões para 181 famílias dos Krenak de Resplendor (MG), somando R$ 133,5 milhões. Desde a criação do fundo até este abril foram pagos R$ 450 milhões às aldeias.

## ROMPIDOS

■ O senador e ex-vice-presidente Hamilton Mourão (Republicanos-RS) rompeu de vez com o ex-presidente Jair Bolsonaro. O motivo seria o fato de Mourão não mais atender e tampouco retornar os telefonemas de Bolsonaro. A caixa postal está lotada de recados de assessores do ex-presidente, conta gente do seu staff.

### Haddad & Faria Lima

■ O ministro da Fazenda, Fernando Haddad, palestrou para o Itaú num evento seleto em São Paulo no qual participaram apenas clientes com saldo acima de R$ 10 milhões. A turma saiu animada com o que ouviu. Falta combinar o ajuste fiscal com o chefe no Palácio, que insiste em gastar mais.

### Quase rico

■ O deputado federal Washington Quaquá (PT-RJ), vice-presidente nacional do PT, acertou a quina no concurso 2.711 da Mega Sena e ganhou R$ 49 mil. Se marcasse o 14, levaria, talvez sozinho, R$ 50 milhões.

### Nova Nuclebras

■ A Comissão de Minas e Energia da Câmara Federal concedeu parecer favorável ao Projeto de Lei 5563/23, do deputado Júlio Lopes (PP-RJ), que altera o nome da Indústrias Nucleares do Brasil S.A. para Nuclebras. A criação da marca visa impulsionar a empresa no mercado internacional, visto que ela é responsável por todo o ciclo de produção do combustível nuclear.

### Querido da madrinha

■ Olavo Noleto, Secretário-Executivo do Palácio do Planalto, está pela bola 7. O ministro das Relações Institucionais, Alexandre Padilha, acha que seu desgaste no Congresso vem da falta de articulação dele. Olavo é blindado pela madrinha Miriam Belchior.

### Karim & Brasil

■ O Grupo Voto – revista e think tank dos três Poderes – completou 20 anos em grande estilo, com seminário em Londres na qual a CEO, Karim Miskulin, reuniu uma dezena de ministros das altas Cortes do Brasil e grandes empresários. Com agenda plural de debates e convidados suprapartidários, Karim transferiu sua operação de Porto Alegre para São Paulo há poucos anos, conquistou espaço no PIB paulistano e tem causado certo ciúme com sua desenvoltura. É o seu "Brasil de Ideias" que deu certo.

## ESPLANADEIRA

■ **#Subsea7** anuncia alta de 12% no 1T 2024. **#Afya** é eleita a 3ª EdTech mais influente do mundo pela Revista TIME. **#Azul** celebra um ano de voos para Paris com 191 mil clientes transportados. **#Locação de imóveis**: demanda crescente impulsiona mercado de Seguro Aluguel. **#AsiaShipping** adere ao programa "Florestas do Futuro". **#GIC Brasil** mantém automação com ruptura abaixo de 1%.

Colaboraram **Equipes DF, SP, RJ e BA**

*A seção Esplanadeira divulga informações de cultura, esporte, mercado, ações sociais e outras, sem qualquer contrapartida de anúncios ou financeira. Envio de sugestões para reportagem@colunaesplanada.com.br*

*Publicada diariamente em 51 jornais de 25 estados, em capitais e interior Com Equipe DF, SP e PE/ reportagem@colunaesplanada.com.br. Twitter @colunaesplanada / Facebook : Coluna Esplanada. Leia mais em* ***odia.com.br***

# OPINIÃO

## CRÔNICAS E ARTIGOS

# *Grandes empresários na política*

**Aristóteles Drummond**
*Jornalista*

ARTE PAULO MÁRCIO

A presença do alto empresariado paulista na vida pública nacional sempre foi relevante. Uns com mandatos eletivos e outros ocupando altos cargos no governo.

Esses homens garantiam qualidade no exercício da função pública, emprestando cultura, bom gosto, bom senso e exemplo pela reputação ilibada de todos.

Adhemar de Barros, ele mesmo empresário, foi responsável pela presença, como prefeito de Ubatuba, de Francisco Matarazzo Sobrinho, o criador da Bienal. E, em São Vicente, Charles de Souza Dantas Forbes. Quando prefeito de São Paulo, teve na Secretaria de Finanças nada mais nada menos do que Amador Aguiar e na eleição de 62, como vice, Laudo Natel.

A bancada federal paulista já contou com Brasílio Machado Neto, Guilherme Afif e Paulo Maluf, ex-presidente da ACSP, assim como o banqueiro Herbert Levy e o industrial Horácio Lafer, da Klabin, que, além de deputado, foi ministro das Relações Exteriores de JK e da Fazenda de Getúlio Vargas. Olavo Fontoura, outro levado por Adhemar para a política, foi deputado. Outro notável, que presidiu a Câmara dos Deputados, foi Pereira Lopes. Uma verdadeira seleção de valores que deram mais do que receberam da vida pública.

Minas Gerais também teve políticos de vida empresarial, como Magalhães Pinto, que foi presidente da Associação Comercial de Minas aos 30 anos, na bancada federal, Sebastião Paes de Almeida, Gilberto Faria, Antônio Luciano, Bilac Pinto, José Alencar. Foram prefeitos de Belo Horizonte o banqueiro Osvaldo Araujo e o pai da siderurgia privada nacional, Américo Giannetti, e o presidente da Bolsa de Valores, Ruy Lage.

No Estado do Rio, exerceram mandato Mário Tamborindeguy, Edilberto Ribeiro, Denizart Arneiro e Hélio de Almeida. No âmbito estadual, Everardo Magalhães Castro e Mauro Magalhães.

O Nordeste levou ao Senado Ermírio de Moraes, Albano Franco, Jessé Freire, Paulo Sarasate, Carlos Jereissati, João Cleofas e Teotônio Vilela, entre outros.

O Brasil só terá a ganhar com a volta de empresários à política. Afinal os países de livre empresa sólida são os que oferecem melhor qualidade de vida para o povo.

# *5 desafios da educação no Brasil*

**Pedro Rocha**
*Diretor de Ensino do Colégio e Curso Pensi*

O dia 28 de abril é conhecido como o Dia Mundial da Educação. Porém, o simples fato de essa data não ser amplamente divulgada e conhecida mostra o tamanho do desafio ao falar sobre educação no território nacional. Os desafios são muitos, mas com uma certeza de que a educação tem a potência necessária para caminhos mais prósperos.

Hoje temos um grande hiato em relação aos cursos de formação de professores e a realidade das salas de aula. Segundo dados do último Censo da Educação Superior de 2021, o número de ingressantes em cursos superiores de graduação, na modalidade de educação a distância (EaD), aumentou 474%. É iminente a necessidade de repensar os cursos de formação de professores de modo a aproximá-los dos desafios da escola contemporânea. Muitos dos cursos ainda apresentam currículos que formam professores para modelos tradicionais e pouco diversos de sala de aula, quando esta não é a realidade das plurais escolas do território brasileiro.

Outro grande desafio compete ao "velho-novo Ensino Médio". A Lei 13415 de 2017 modificou a Lei de Diretrizes e Bases da Educação Nacional e estipulou a mudança na estrutura do Ensino Médio, e que sofria e sofre com problemas diversos, tais como o abandono escolar, o absenteísmo, a falta de conexão da escola com o futuro dos jovens. A proposta tinha no papel elementos que pudessem solucionar os desafios acima, tais como aumentar a frequência escolar, e trazer um currículo mais relevante ao estudante.

A realidade é que hoje o modelo vem sendo amplamente discutido, dado que os objetivos pretendidos não foram alcançados. Isso porque, em diferentes escolas do Brasil, diferentes desdobramentos do novo Ensino Médio ocorreram, aumentando as disparidades, que já eram existentes, entre escolas públicas e privadas.

Participação ativa das famílias é mais um desafio contemporâneo da educação. No passado, as escolas eram vistas, de forma quase absoluta, como instituição inquestionável e certamente reconhecida por tomar as decisões mais responsáveis para seus alunos. Seria presunçoso não admitir que ter um olhar mais crítico sobre qualquer instituição é fundamental, pois estimula a melhoria e as melhores práticas. Mas ao mesmo tempo, hoje nota-se certo distanciamento da parceria das famílias com as escolas. Distanciamento este, claramente, fruto das novas dinâmicas de trabalho, das novas configurações familiares, da rotina acelerada das grandes cidades, entre outros. Aqui torna-se necessário que as famílias assumam esse lugar de aliadas e busquem sempre o diálogo junto às escolas de seus filhos. A confiança nos educadores é um passo fundamental para uma tríade de sucesso que apoia o estudante.

Alunos com necessidades educacionais especiais, quadros de ansiedade, transtornos de déficit de atenção, superdotação, quadros de depressão, ideação suicida: questões relacionadas à saúde mental estão cada vez mais presentes no dia a dia das escolas. Segundo dados do Censo de Educação Básica, em 2017, no Brasil, havia um pouco mais de 89 mil alunos dentro do transtorno do espectro autista em escolas brasileiras. Em 2023, esse número atingiu 607.144 estudantes. Ou seja, as escolas estão recebendo mais alunos com demandas que antes não eram tão frequentes. É fundamental, portanto, que a escola se debruce sobre um currículo que, além de teórico, possa desenvolver habilidades socioemocionais, que ajudam no desenvolvimento de habilidades que podem ser aliadas à saúde mental.

Os atuais alunos da educação básica brasileira são, em sua maioria, indivíduos nascidos de forma imersiva em meios digitais, com estímulos constantes e acesso ao grande mundo da internet. Uma vez que grande parte das crianças já possui seu próprio smartphone, questões relacionadas a dificuldades de aprendizagem e cognição, problemas de visão, agressividade, entre outros, são riscos iminentes quando este convívio com os eletrônicos é hiperbolizado. As escolas precisam garantir diversas ações que passam desde a conscientização dos alunos e famílias quanto ao uso adequado de eletrônicos, formas de controle no ambiente escolar e desenvolvimento de cidadania digital.

Contudo, é possível avançarmos nessas frentes, seja apoiando iniciativas escolares, enquanto famílias buscando maior diálogo com as escolas e enquanto sociedade buscando maior responsabilidade para com a educação de nosso país. Tal qual disse o filósofo americano John Dewey, "a educação não é preparação para a vida; a educação é a própria vida".

**O DIA**

**ATENDIMENTO AO LEITOR E ASSINATURA :** 2222-8600 E 98921-4985 - **E-MAIL:** faleconosco@odia.com.br

**PRESIDENTE**
Alexandre Rodrigues

**JORNALISTA RESPONSÁVEL**
Edmo Junior

**EDITORA-ASSISTENTE**
Ana Carla Gomes

**SUBEDITORA**
Carla Rangel

**EDITOR-ASSISTENTE DE ARTE**
Sidinei Nunes

**INFOGRAFISTAS**
Francisco Silva e Paulo Márcio Esper

**DEPARTAMENTOS:**
**Agência O DIA:** E-mail: agencia@odia.com.br.
**Venda de fotos e textos:** 2222-8021, 2222-8560 e 2222-8265.
**Fax Diretoria:** 2507-1038.
**Parque Gráfico:** 3891-6000. Av. Dom Hélder Câmara, 164 Benfica. **Gerência Industrial:** 3891-6002.
**Gerência de Circulação e Logística:** 3891-6005.

**Preço de venda em banca:**
**(dias úteis)** Capital e Região Metropolitana: R$2,00. Interior do Estado e outros estados: R$ 2,00
**(domingos)** Capital e Região Metropolitana: R$ 4,00. Interior do Estado e outros estados: R$ 4,00.
**Exemplares atrasados:** Capital: Preço de capa - Demais localidades: preço de capa + postagem.
Mais informações : Tels: (21) 2222-8086/2222-8136 - Central de Promoções - Av. Dom Hélder Câmara 164 Benfica, (Parque Gráfico O DIA) - das 9h às 17h.

**São Paulo:** Avenida Iraí 300 - Sala 306 - Indianópolis. CEP: 04082-000. Tel: (11) 99505- 0105.
**Brasília:** Tel: (61) 9920-91891.

**Promoções:** promocoes@odia.com.br
**Classificados:** Tel: 2532-5000/ WhatsApp: 98921-4985. De 2ª a 6ª, das 9h às 18h. E-mail: anuncie@odia.com.br. Todos os cadernos de classificados somente circulam na cidade do Rio e no Grande Rio.
**Anúncios de Noticiário:** 2222-8191 / 2222-8631 / 2222-8388. **Anúncios para o Interior:** 2222-8279 - Negociações com agência: 2222-8388.
**Outros estados:** 2222-8279- De 2ª a 6ª, das 10h às 18h.
**Atendimento ao jornaleiro:** 3891-6012 - De 2ª a 6ª, das 8h às 12h30 e das 13h30 às 17h.

**Editora O DIA LTDA**. Av. Dom Hélder Câmara, 164 Benfica - Rio de Janeiro - RJ.
**O DIA** é filiado ao Instituto Verificador de Circulação (IVC).

# a imóveis

## compra e venda

### centro

> bairro de fátima; catumbi; centro; lapa; cidade nova; gamboa; santo cristo; saúde

Leonel CONSÓRCIOS
COMPRA E VENDA CONSÓRCIOS
Contemplados ou Não
Imóveis, Capital de giro, Autos, Utilitários e Caminhões...
Melhores preços!
Acesse o site
www.leonelconsorcios.com.br
(21) 97012-3333
(21) 96423-1303
(21) 99695-1897

### zona oeste

> bangu; guaratiba; campo grande; padre miguel; realengo; santa cruz; santíssimo; senador camará; sulacap; vila kenedy

**CPO.GRANDE R$40.000** Vendo terreno 8X15, no Largo dos Correias, Caminho da razão, Campo Grande. Rua Projetada 68, Tel: (21) 96968-7537, Procurar Isac.

### baixada fluminense

> belford roxo; caxias; japeri; magé; mesquita; nilópolis; nova iguaçu; queimados; s j meriti

**NILÓPOLIS R$200.000** Apartamento, 2quartos, sala, cozinha, banheiro, área de serviço. Na Lucio Tavares 514. Próximo ao Cristal. Direto proprietário T.99344-6021 .

# c negócios

### empréstimos finanças

> antes de solicitar um empréstimo ou efetuar uma transação comercial, verifique a idoneidade de quem está negociando, pedindo documentos que identifiquem o fornecedor. Evite fornecer documentos pessoais ou depositar valores ao fornecedor antes da verificação.

**EMPRÉSTIMO V/TEXTO** Sim Créd. Planos para pensionistas, assalariados, forças armadas e autônomos com/ sem margem, (carnê ou débito em conta) T.99107-7494/ 96567-7728.

### negócios diversos

**ADVOGADOS INSS**
Especialista Direito Previdenciário, LOAS, Auxílio Doença, Beneficio Indeferido, Pensões por Morte, Revisão da vida toda, Aposentadorias, Ações Trabalhistas. T.2262-4778/ 99948-3349

**LIVROS V/TEXTO**
Cultura Racional dos Livros Universo em Desencanto: conhecimento vindo de um mundo superior, o mundo Racional.

CLASSIMAIS LIGUE 2532-5000

---

INSTITUTO FEDERAL DE EDUCAÇÃO, CIÊNCIA E TECNOLOGIA RIO DE JANEIRO Campus Pinheiral — MINISTÉRIO DA EDUCAÇÃO — GOVERNO FEDERAL BRASIL UNIÃO E RECONSTRUÇÃO

COORDENAÇÃO DE COMPRAS E LICITAÇÕES

**PREGÃO ELETRÔNICO Nº 90003/2024**

O INSTITUTO FEDERAL DE EDUCAÇÃO, CIÊNCIA E TECNOLOGIA DO RIO DE JANEIRO, CAMPUS PINHEIRAL, com sede em Pinheiral/RJ, **UASG**: 158485, por meio de AGENTE DE CONTRATAÇÃO, designado pela Portaria nº 1284/2023, torna público que através do Processo Nº 23276.000118/2024-89, fará realizar licitação na modalidade PREGÃO ELETRÔNICO POR REGISTRO DE PREÇOS nº 90003/2024 do tipo MENOR PREÇO, no dia 13 de maio de 2024, às 09:00h (horário de Brasília), destinado à **AQUISIÇÃO DE INSUMOS PARA TRATAMENTO DE ÁGUA E INSUMOS AGRÍCOLAS CONFORME CONDIÇÕES, QUANTIDADES E EXIGÊNCIAS ESTABELECIDAS NESTE EDITAL E SEUS ANEXOS.**

O EDITAL estará à disposição dos interessados, no Portal Nacional de Contratações Públicas (PNCP) - **https://www.gov.br/pncp/pt-br** e sítio eletrônico **https://portal.ifrj.edu.br/pinheiral/pregoes-eletronicos-2024** . Maiores informações pelo telefone (24) 3356-8200 ou através do e-mail: **cocomp.cpin@ifrj.edu.br**.

---

FIOCRUZ Fundação Oswaldo Cruz — Instituto de Tecnologia em Imunobiológicos Bio-Manguinhos — MINISTÉRIO DA SAÚDE — GOVERNO FEDERAL BRASIL UNIÃO E RECONSTRUÇÃO

**PREGÃO ELETRÔNICO SRP Nº 90061/2024**

OBJETO: Aquisição de Material Laboratorial - Marcas :Thomas , Coler , Fluidigm, Cefar e Didática.
DATA: 09/05/2024 às 9h
O Edital estará disponível no site: https://www.gov.br/compras/pt-br e no PNCP

---

FIOCRUZ Fundação Oswaldo Cruz — Instituto de Tecnologia em Imunobiológicos Bio-Manguinhos — MINISTÉRIO DA SAÚDE — GOVERNO FEDERAL BRASIL UNIÃO E RECONSTRUÇÃO

**PREGÃO ELETRÔNICO Nº 90094/2024**

OBJETO: Aquisição de banner, lona e adesivos personalizados
DATA: 09/05/2024 às 9h
O Edital estará disponível no site: https://www.gov.br/compras/pt-br e no PNCP

---

FIOCRUZ Fundação Oswaldo Cruz — Instituto de Tecnologia em Imunobiológicos Bio-Manguinhos — MINISTÉRIO DA SAÚDE — GOVERNO FEDERAL BRASIL UNIÃO E RECONSTRUÇÃO

**PREGÃO ELETRÔNICO SRP Nº 90076/2024**

OBJETO: Aquisição de Serpentinas.
DATA: 10/05/2024 às 9h.
O Edital estará disponível no site: https://www.gov.br/compras/pt-br e no PNCP.

---

FIOCRUZ Fundação Oswaldo Cruz — Instituto de Tecnologia em Imunobiológicos Bio-Manguinhos — MINISTÉRIO DA SAÚDE — GOVERNO FEDERAL BRASIL UNIÃO E RECONSTRUÇÃO

**PREGÃO ELETRÔNICO Nº 90080/2024**

OBJETO: Aquisição de Itens das marcas Robatech, Jumo, Asco e Ziehl-Abegg
DATA: 14/05/2024 às 9h
O Edital estará disponível no site: https://www.gov.br/compras/pt-br e no PNCP

---

FIOCRUZ Fundação Oswaldo Cruz — Instituto de Tecnologia em Imunobiológicos Bio-Manguinhos — MINISTÉRIO DA SAÚDE — GOVERNO FEDERAL BRASIL UNIÃO E RECONSTRUÇÃO

**PREGÃO ELETRÔNICO Nº 90072/2024**

OBJETO: Aquisição de Itens da marca TLV
DATA: 13/05/2024 às 9h
O Edital estará disponível no site: https://www.gov.br/compras/pt-br e no PNCP

---

INSTITUTO NACIONAL DE TRAUMATOLOGIA E ORTOPEDIA JAMIL HADDAD — MINISTÉRIO DA SAÚDE — GOVERNO FEDERAL BRASIL UNIÃO E RECONSTRUÇÃO

O Pregoeiro do Instituto Nacional de Traumatologia e Ortopedia Jamil Haddad – INTO torna público o Pregão Eletrônico **90026/2024** – Processo nº **25057.011850/2023-11** abertura da sessão às **10:00** horas do dia **09/05/2024** no site: **www.comprasgovernamentais.gov.br** – **Objeto: AQUISIÇÃO DE MATERIAL PERMANENTE (AQUISIÇÃO SISTEMA DIGITALIZAÇÃO DE IMAGENS DE RAIO X) – (01 ITEM).** O Edital e seus respectivos anexos estão à disposição dos interessados nos endereços eletrônicos **www.into.saude.gov.br** e **www.comprasgovernamentais.gov.br** e na Avenida Brasil, Nº. 500 - Instituto Nacional de Traumatologia e Ortopedia (INTO) – São Cristóvão – Rio de Janeiro/RJ – (DIRPI). As propostas deverão ser entregues no site **www.comprasgovernamentais.gov.br** a partir da data da publicação do Aviso de Licitação no Diário Oficial da União.

**Pregoeiro**

---

CENTRO DE AQUISIÇÕES ESPECÍFICAS - CAE - RJ — MINISTÉRIO DA DEFESA — GOVERNO FEDERAL BRASIL UNIÃO E RECONSTRUÇÃO

**AVISO DE EVENTO DE REABERTURA COM PRAZO**

**Pregão nº 218/CAE/2023**

Objeto: Aquisição de materiais permanentes para a Seção de Dermatologia do Hospital de Força Aérea do Galeão (HFAG), conforme condições, quantidades e exigências estabelecidas no Edital e seus anexos. Total de itens licitados: 4. Edital: 29/04/2024 de 08h:00 às 12h:00 e de 13h:00 às 16h:00. Endereço: Estrada do Galeão nº 3.300 – Centro de Aquisições Específicas – Ilha do Governador – Rio de Janeiro/RJ – CEP 21.941-352. Abertura: 10/05/2024, às 09:00h. O edital estará disponível no site: https://www.gov.br/compras/pt-br.

---

CENTRO DE AQUISIÇÕES ESPECÍFICAS - CAE - RJ — MINISTÉRIO DA DEFESA — GOVERNO FEDERAL BRASIL UNIÃO E RECONSTRUÇÃO

**AVISO DE LICITAÇÃO**

**Pregão nº 90050/CAE/2024**

Objeto: serviço de contratação de coleta e remessa de encomendas e cargas (documentos, equipamentos e demais materiais) por via aérea, com seguro obrigatório, no sistema porta-a-porta, em nível nacional, para atender e dar suporte as necessidades e as atividades de proteção ao voo, desenvolvidas no âmbito do Sistema de Controle do Espaço Aéreo Brasileiro (SISCEAB), visando atender às necessidades operacionais de transporte de materiais do CINDACTA I nas movimentações destinadas às diversas Unidades do SISCEAB e Oficinas Reparadoras Externas, conforme condições, quantidades e exigências estabelecidas no Edital e seus anexos. Total de itens licitados: 01 item. Edital: 29/04/2024 de 08h as 12h e de 13h as 16h. Endereço: Estrada do Galeão nº 3.300 – Centro de Aquisições Específicas – Ilha do Governador – Rio de Janeiro/RJ – CEP 21.941-352. Abertura: 14/05/2024, às 09:00h. O edital estará disponível no site: https://www.gov.br/compras/pt-br.

---

COMANDO DA AERONÁUTICA GRUPAMENTO DE APOIO DOS AFONSOS — MINISTÉRIO DA DEFESA — GOVERNO FEDERAL BRASIL UNIÃO E RECONSTRUÇÃO

**AVISO DE LICITAÇÃO**

**Pregão Eletrônico nº 045/2023**

O GRUPAMENTO DE APOIO DOS AFONSOS torna público que realizará o Pregão Eletrônico nº 045/2023. Objeto: aquisição de material de cama, mesa e banho, conforme condições, quantidades e exigências estabelecidas no Edital e seus anexos. ENDEREÇO: Praça Gen. Aranha nº 20, Marechal Hermes, Rio de Janeiro/RJ, CEP 21331-700; ABERTURA DAS PROPOSTAS: Serão recebidas até a data e a hora marcadas para a abertura da sessão; ABERTURA SESSÃO: No dia 10/05/2024 às 09:00 horas.

**SHEYLA FERNANDES SALES Cel Int**
**Ordenadora de Despesas**

---

INSTITUTO NACIONAL DE TRAUMATOLOGIA E ORTOPEDIA JAMIL HADDAD — MINISTÉRIO DA SAÚDE — GOVERNO FEDERAL BRASIL UNIÃO E RECONSTRUÇÃO

O Pregoeiro do Instituto Nacional de Traumatologia e Ortopedia Jamil Haddad – INTO torna público o Pregão Eletrônico **90028/2024** – Processo nº **25057.007122/2023-05** abertura da sessão às **10:00** horas do dia **08/05/2024** no site: **www.comprasgovernamentais.gov.br** – **Objeto: AQUISIÇÃO DE MATERIAL DE CONSUMO (SERINGA DE POLIPROPILENO E OUTROS) – (08 ITENS).** O Edital e seus respectivos anexos estão à disposição dos interessados nos endereços eletrônicos **www.into.saude.gov.br** e **www.comprasgovernamentais.gov.br** e na Avenida Brasil, Nº. 500 - Instituto Nacional de Traumatologia e Ortopedia (INTO) – São Cristóvão – Rio de Janeiro/RJ – (DIRPI). As propostas deverão ser entregues no site **www.comprasgovernamentais.gov.br** a partir da data da publicação do Aviso de Licitação no Diário Oficial da União.

**Pregoeiro**

CLASSIMAIS LIGUE 2532-5000

---

**CONSELHO REGIONAL DE ODONTOLOGIA DO RIO DE JANEIRO**
**PREGAO ELETRONICO N. 04/2024 UASG 926690**
O Conselho Regional de Odontologia do Rio de Janeiro torna público que realizara licitacao na modalidade PREGAO em sua forma ELETRONICA, TIPO MENOR PRECO, através de Sistema de Registro de Preços, para escolha da proposta mais vantajosa para aquisição de brindes personalizados do CRO-RJ, conforme condições, quantidades e exigências estabelecidas no Edital e anexos. Data da sessão pública: 10/05/2024 às 11:00h (horario do DF). Formalização de consultas e edital: Conselho Regional de Odontologia do Rio de Janeiro Tel: (21) 3505-7622 Endereco: Rua Araujo Porto Alegre, n. 70, 8 andar, CEP: 20.030-015, Rio de Janeiro/RJ; site: www.gov.br/compras e www.cro-rj.org.br
Outair Bastazini Filho - Presidente

# e casa

### Massagens e Acompanhantes

> recomendável para maiores de 18 anos
> submeter crianças ou adolescentes à prostituição ou à exploração sexual é crime com pena de reclusão de 4 a 10 anos e multa-art.244-a da lei 8.069/90
> encontros com pessoas desconhecidas podem ser perigosos. aconselha-se marcá-los em lugares públicos, além de informar a alguém local e hora do encontro

### Produtos e Serviços Diversos

**NOVA VIDA SEXUAL**
Maca Peruana, Black, Suplemento alimentar, combate disfunção erétil, renova desejo, prolonga ereção, retarda ejaculação. 120cápsulas. R$58,00
Anvisa 2300240 / 2018
Tel:(21)96810-5653 Entregamos Grátis. Rio/ Niterói

**ABALA NOVA IGUAÇU**
ABALA NOVA IGUAÇU
Gatas a partir de R$50,00 (Venha Conferir). Travessa Rosinda Martins 06/404 (Próximo Estação Nova Iguaçu). Segunda/sexta de 9:30 às 18:00 e sábado de 9:30 às 14:00. Tel.(21)98269-0311 WhatsApp (Admite-se)

### Místicos e Religiosos

**PAI SERGIO OGUM**
Pacto de riqueza, mude sua vida financeira, trago seu amor de volta, abertura de caminhos, pode confiar. Tel: 98039-1990.

**SARA D'CIGANA**
Cartas e Tarô. Faço/ Desfaço qualquer trabalho: magia, amarrações, separações. Resultados Rápidos!. Cascadura: 2596-6002/ 99962-4326/ 98040-8706 Whatsapp.
www.saradacigana.com.br

CLASSIMAIS MAIS FÁCIL DE ACHAR, VENDER E COMPRAR.
O DIA
LIGUE E ANUNCIE 2532-5000

### profissionais liberais

**CONSULTORIA INSS**
Revisão aposentadoria, Auxílio doença, invalidez Aposentadoria por tempo contribuição, Idade, Pensão por Morte, Concessão BCP/LOAS. Planejamento Previdenciário. T: (21) 99435-3071

### cursos escolas

**PROFESSOR PARTICULAR**
Aulas de Português/ Redação, reforço escolar e concursos, Atendo no Rio (Zonas Norte/ Sul), Região dos Lagos/ Macaé. T.(21)97968-0232 WhatsApp.

CLASSIMAIS LIGUE 2532-5000
CLASSIMAIS LIGUE 2532-5000

# Ataque

**FUTURO DE VITOR ROQUE INCERTO**

O técnico do Barcelona, Xavi Hernández, não descartou o empréstimo do atacante Vitor Roque a um outro clube na próxima temporada europeia. O brasileiro não vem tendo muitas chances no clube catalão

*FLUMINENSE*

# Apatia e passeio em Sampa: 3 a 0

## Com muitos erros na defesa e inoperante no ataque, Tricolor perde para o Corinthians pelo Brasileiro

Apática. Assim pode ser definida a atuação do Fluminense na derrota por 3 a 0 para o Corinthians, ontem, na Neo Química Arena, pelo Campeonato Brasileiro. Com a habitual troca de passes inofensiva e sem objetividade na defesa, o Tricolor também esteve longe de mostrar força ofensiva e foi facilmente dominado. A equipe paulista, aliás, ainda não havia vencido em três rodadas na competição e não fazia gols há três partidas. Wesley, duas vezes, e Cacá, balançaram a rede em Itaquera.

Com a derrota, o Fluminense caiu cinco posições na tabela de classificação e agora ocupa o 15º lugar, com quatro pontos. Já o Corinthians saltou para o 13º lugar, com a mesma pontuação. Resta ao Tricolor tentar não só a reabilitação na temporada (não vence há dois jogos), como reeditar uma atuação digna e convincente, contra o Sampaio Corrêa-MA, quarta-feira, no Espírito Santo, pela terceira fase da Copa do Brasil.

O primeiro tempo foi quente e marcado por muitos erros e faltas. O Fluminense errou mais e não conseguiu encontrar maneiras de superar a forte marcação do Corinthians. Com isso, perdeu inúmeras bolas na intermediária. A bola aérea também voltou a tirar o sono dos tricolores, e Félix Torres quase abriu o placar, mas parou na trave.

Na reta final do primeiro tempo, a estrela do menino Wesley brilhou. Cano errou duas vezes a saída de bola e o jovem acertou belo chute da entrada da área, no canto direito de Fábio, para abrir o placar. Atordoado e sem poder de reação, o Fluminense viu a situação piorar quando Wesley, com dribles desconcertantes, se livrou de Marquinhos, Manoel e Felipe Melo para anotar um gol de placa diante da Fiel em Itaquera.

O Fluminense voltou do intervalo com mudanças que, no papel, deveriam deixá-lo mais ofensivo. Mas não foi o que aconteceu. A saída de Felipe Melo diminuiu a estatura da defesa, e o Corinthians aproveitou para marcar o terceiro gol com Cacá, de cabeça, logo no primeiro minuto. Novamente um erro na saída de bola foi determinante para o time paulista encontrar o caminho das redes sem dificuldade.

Com uma vantagem confortável, o Corinthians recuou e administrou o resultado. Ainda assim, teve chances de fazer o quarto gol, com Fagner, que carimbou a trave, e Wesley, que parou em Fábio. Enquanto isso, tímido, entregue, abatido, o Fluminense ensaiou diminuir o vexame, com Douglas Costa e Marquinhos, sem precisão nas finalizações.

LUCAS MERÃSON/FLUMINENSE FC

Felipe Melo domina a bola diante de Gustavo: o Fluminense não foi páreo para a garra do Corinthians

**FICHA DO JOGO**

| CORINTHIANS 3 | FLUMINENSE 0 |
|---|---|
| Carlos Miguel, Fagner, Torres, Cacá e Hugo (Matheus Bidu); Raniele (Paulinho), Breno Bidon (Guilherme Biro) e Rodrigo Garro; Wesley, Pedro Henrique (Gustavo Mosquito [Matheuzinho]) e Ángel Romero. **Técnico:** António Oliveira | Fábio, Guga (Felipe Andrade), Felipe Melo (Douglas Costa), Manoel e Marcelo (Diogo Barbosa); Martinelli, Lima e Paulo Henrique Ganso (Renato Augusto); Arias, Marquinhos e Cano (Terans). **Técnico:** Fernando Diniz |

**Local:** Neo Química Arena, em São Paulo (SP). **Árbitro:** Ramon Abatti Abel. **Gols:** 1º tempo – Wesley (39 e 46 minutos). 2º tempo – Cacá (1 minuto). **Público:** 42.119 pessoas.

**Diretoria repudiou o tratamento dado aos tricolores, em Itaquera, na venda tardia de ingressos**

### DINIZ, ENFIM, RECONHECE SEUS ERROS

O Fluminense iniciou a temporada como o atual campeão da Libertadores e bicampeão do Carioca. A expectativa era alta na busca por mais títulos, mas a realidade é outra. Principalmente após a pífia atuação na derrota para o Corinthians, ontem, em Itaquera. Novamente o Tricolor sofreu com a marcação pressão adversária e não conseguiu jogar.

A dificuldade do ataque e a fragilidade da defesa tem sido uma marca da versão 2024 do "Dinizismo". Após a partida, o técnico Fernando Diniz reconheceu os erros e que o Tricolor está abaixo do ideal.

"É preciso saber que passou a Libertadores e a Recopa, e que o ano de 2024 começou. Precisamos melhorar bastante, principalmente na parte tática e na construção. Não adianta jogar bem um jogo e no outro não, jogar bem em casa e não jogar bem fora. Precisamos ter essa consistência e voltar o quanto antes a ser mais competitivo do que temos sido", completou o treinador, em seu mea-culpa.

*CAMPEONATO FRANCÊS*

# *PSG é tricampeão sem suar a camisa*

## Título antecipado, o 12º da história do clube, veio após a derrota do Monaco para o Lyon

O Paris Saint-Germain confirmou a conquista do Campeonato Francês, ontem, sem precisar entrar em campo. O time de Kylian Mbappé e do brasileiro Marquinhos assegurou a taça porque o vice-líder Monaco perdeu para o Lyon, fora de casa, e não conseguirá mais alcançar a pontuação do time parisiense na reta final da competição. O Paris Saint-Germain soma 70 pontos, contra 58 do Monaco. Faltam apenas três rodadas para o fim da Francês.

O título já havia sido adiado no sábado, quando o time de Luis Enrique só precisava vencer o combalido Le Havre, ameaçado de rebaixamento para a Segunda Divisão, mas acabou empatando por 3 a 3, no Parque dos Príncipes. Ontem, o Monaco tinha que vencer o Lyon para seguir na briga. Mas perdeu por 3 a 2. Era o resultado necessário para o Paris Saint-Germain, enfim, celebrar o tricampeonato francês.

No total, a equipe parisiense soma 12 títulos nacionais, ampliando o recorde que já detinha desde a temporada passada. O segundo maior vencedor é o Saint-Étienne, com 10 troféus, mas que disputa atualmente a Segundona, seguido por Lyon (9) e Monaco (8).

AFP

Derrota do Monaco para o Lyon decretou o título antecipado do PSG

**TRÍPLICE COROA**

O Paris Saint-Germain sonha em encerrar a temporada com a tríplice coroa — disputará a final da Copa da França, dia 25 de maio, justamente contra o Lyon, e segue na disputa da Liga dos Campeões, seu maior objetivo nos últimos anos. Na quarta-feira, irá visitar o Borussia Dortmund, na Alemanha, no duelo de ida pela semifinal da Champions. A volta está marcada para o dia 7 de maio, no Parque dos Príncipes, em Paris.

REPRODUÇÃO

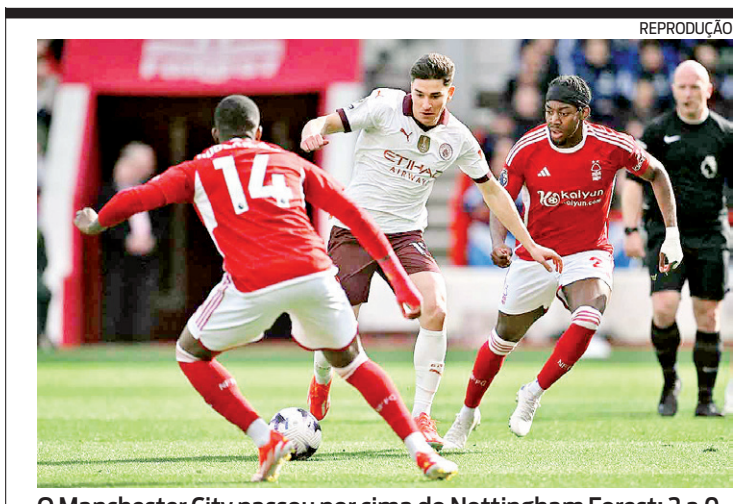

O Manchester City passou por cima do Nottingham Forest: 2 a 0

*CAMPEONATO INGLÊS*

# *Arsenal e City vencem na busca pela taça*

Fortes emoções no Campeonato Inglês. O Arsenal venceu o Tottenham, por 3 a 2, ontem, no Tottenham Hotspur Stadium, pela 35ª rodada, e se manteve na liderança isolada da competição, com 80 pontos ganhos. Só que o Manchester City não deixou os Gunners dispararem e chegou aos 79 pontos ganhos, após bater o Nottingham Forest, por 2 a 0, no City Ground.

Em Tottenham, o Arsenal chegou a abrir 3 a 0 no placar, mas se acomodou no final, o que quase lhe custou a vitória. Höjbjerg (contra), Saka e Havertz fizeram os gols do time londrino, enquanto Cristian Romero e Son Heung-Min marcaram para os donos da casa.

Já em Nottingham, brilhou a estrela de de Haaland, que fez o segundo gol e voltou a se isolar na artilharia do Inglês, com 21 (um a mais do que Palmer, do Chelsea). O primeiro gol do City, que chegou à quinta vitória consecutiva, foi de Gvardiol.

O detalhe negativo ficou por conta do goleiro Ederson. O brasileiro, que se recuperou recentemente de lesão — voltou à titularidade no jogo com o Real Madrid pela Liga dos Campeões —, saiu de campo reclamando de dores no ombro. Ele foi substituído por Ortega.

A briga pelo título segue a todo vapor. O Manchester City, com um jogo a menos do que o Arsenal, depende só de si para ficar com o título a três rodadas do fim da competição. Já o Arsenal tem que vencer seus jogos e secar o rival. O Liverpool, com 75 pontos, ainda tem remotas chance de erguer o troféu.


ESTADO DO RIO DE JANEIRO
MUNICIPÍO DE SÃO PEDRO DA ALDEIA
SELICC

AVISOS DE LICITAÇÕES
PREGÃO ELETRÔNICOAVISO DE LICITAÇÃO
**PREGÃO ELETRÔNICO** Nº 90012/2024 **UASG**: 985903
**TIPO:** Menor preço global
**PROCESSO ADMINISTRATIVO:** 982/2024
**DATA DA ABERTURA:** 14/05/2024 às 09:00 HORAS
**OBJETO:** Registro de preços para seleção da proposta mais vantajosa para futura e eventual aquisição de aparelhos de ar condicionado, com serviço de instalação, e fornecimento de insumos, a fim de atender diversas secretarias e seus equipamentos.
**VALOR GLOBAL:** R$ 831.648,80
**RETIRADA DO EDITAL:** O Edital encontra-se disponível no PNCP, no Portal Oficial da Prefeitura (www.pmspa.rj.gov.br) e no site www.gov.br/compras/pt-br. Maiores informações serão prestadas pelo tel. (022) 2621-7098.

**Daniella Pereira dos Santos da Cruz**
**Pregoeira**

**GRUPO SALTA EDUCAÇÃO S.A.**
CNPJ/MF Nº 17.765.891/0001-70 - NIRE Nº 33.3.0030675-7
**Comunicado de Extravio de Documento**
**Grupo Salta Educação S.A.**, sociedade por ações, com sede localizada na cidade e Estado do Rio de Janeiro, na Rua Rodrigo de Brito, nº 13, Botafogo, CEP 22.280-100, comunica à praça e ao mercado em geral, para todos os fins de direito, o extravio do seguinte Livro da Companhia: 1. Livro de Presença de Acionistas de ordem nº 1. A Administração da Companhia irá solicitar a inclusão na pauta da próxima Assembleia Geral da ratificação pelos acionistas da Companhia de todos os atos societários devidamente realizados e registrados na **Junta Comercial do Estado do Rio de Janeiro (JUCERJA), bem como tomar as providencias para arquivamento de novos livros.** Rio de Janeiro 17 de abril de 2024. **João Paulo do Prado Campos -** Diretor. **Bruno Elias Pires -** Diretor.

# Ataque

VASCO

# Relação estava desgastada antes do adeus

## Ramón Díaz e a diretoria já não tinham o mesmo discurso. Na visão da SAF, técnico demonstrava desejo de ir embora

A saída de Ramón Díaz do Vasco, após a goleada de 4 a 0 para o Criciúma, sábado, na Colina, surpreendeu, mas ao mesmo tempo encerra uma relação que já começava a ficar desgastada. Tanto o treinador quanto a diretoria da SAF vascaína já vinham demonstrando certo descontentamento, embora a forma como se deu o fim da relação tenha sido a pior possível. E ela promete se arrastar por mais tempo, diante da guerra de versões sobre a decisão final, o que impacta diretamente na questão da multa rescisória.

Os constantes pedidos por contratações para reforçar o elenco mostravam certo incômodo de Ramón Díaz com a demora em receber reforços e também por não conseguir os jogadores desejados. Por outro lado, a diretoria vascaína ficou irritada com a declaração machista do treinador, quando disse ser "complicado que quem decida no VAR seja uma mulher".

**DECLARAÇÃO POLÊMICA PESOU**

Tanto que a SAF soltou uma nota oficial criticando a fala, mesmo com o argentino pedindo desculpas e dizendo que foi mal interpretado. Mas o que mais incomodou, além da falta de resultados e de evolução tática, foi a notícia que circulou na semana passada, quando a Radio Continental de Buenos Aires divulgou uma possível conversa de Ramón com um jornalista, demonstrando desejo de assumir o River Plate e que precisaria ver o projeto.

**Após levar 4 a 0 do Criciúma, sábado, o Vasco, depois dos resultados de ontem, ainda entrou no Z-4 do Brasileirão**

Essa situação aumentou o entendimento dos dirigentes de que o técnico vinha demonstrando desejo de sair. O que foi confirmado com o discurso de despedida no vestiário, após a goleada do Criciúma. Ramón e o filho, Emiliano Díaz, chegaram a ficar um pouco balançados com o pedido dos jogadores para que continuassem em São Januário.

Mas a essa altura, o Vasco já sabia da decisão dos argentinos, que informaram ao gerente de futebol, Clauber Rocha, que aprovou a comunicação do clube de divulgar a nota oficial da saída. Só não se imaginava que isso viria a se tornar uma crise e encerraria a relação com o treinador de maneira inesperadamente negativa.

LEANDRO AMORIM/VASCO

Ramón Díaz deixa o Vasco após muitos pedidos por reforços e poucos resultados em 2024

### MULTA RESCISÓRIA É ALTA: QUASE R$ 20 MILHÕES

■ A novela sobre a saída de Ramón Díaz do Vasco promete vários capítulos e parece estar longe de um final feliz. A multa rescisória do treinador é alta. Para piorar, Ramón e o filho afirmaram que souberam da demissão pelo Twitter, e a SAF cruzmaltina entende que esse discurso foi feito para uma futura briga pela rescisão de contrato.

O valor é considerado alto porque incluiria o pagamento de salários até o fim do contrato, em dezembro de 2025. Ou seja, seriam 20 meses, o que representaria algo em torno de R$ 20 milhões. As partes vão se reunir nos próximos dias para oficializar a saída e buscar um acordo.

O Vasco, inclusive, confia nas testemunhas que ouviram o treinador dizer que estava de saída, para não ficar no prejuízo. Enquanto isso, o novo diretor de futebol, Pedro Martins, que chega oficialmente nesta semana, já terá a missão de encontrar um substituto o quanto antes para o ex-treinador Ramón Díaz.

---

**PREFEITURA DA CIDADE DO RIO DE JANEIRO**

**FUNDAÇÃO PARQUES E JARDINS**
**COMISSÃO DE LICITAÇÃO**
**AVISO**
**UASG 986001**

**PROCESSO:** FPJ-PRO-2024/00641
**MODALIDADE**: CONCORRÊNCIA ELETRÔNICA Nº 90009/2024
**OBJETO**: "IMPLANTAÇÃO MONTE DE ORAÇÕES ESCADARIA DE JACÓ, NO BAIRRO DE IRAJÁ, NA ÁREA XIV – RA, AP 3"
**TIPO DE LICITAÇÃO**: Maior Desconto Global
**VALOR ESTIMADO**: R$ 879.536,14 (oitocentos e setenta e nove mil, quinhentos e trinta e seis reais e quatorze centavos).
**PRAZO DE EXECUÇÃO**: 90 (noventa) dias.
**DATA E HORA DA ABERTURA DA LICITAÇÃO**: 16/05/2024 às 10:30 horas
1 - O(s) Edital(is) poderá(ao) ser retirado(s) através do link **https://ecomprasrio.rio.rj.gov.br** e **https://www.gov.br/compras/pt-br**
2 - Para maiores informações os interessados devem encaminhar e-mail a **fpj.licitacao@gmail.com**.

**PREFEITURA DA CIDADE DO RIO DE JANEIRO**

**SECRETARIA MUNICIPAL DE SAÚDE**
**COORDENADORIA DE LICITAÇÃO E AQUISIÇÃO**
**GERÊNCIA DE LICITAÇÃO**
**ESCLARECIMENTO DE PREGÃO ELETRÔNICO**

**1) PE Nº 90266/2024 - dia 30/04/2024, às 11h**
Objeto: Registro de preços para aquisição de produtos para curativos, pertencentes à classe 6510 e 6505, a fim de abastecer as Unidades da Secretaria Municipal de Saúde da Cidade do Rio de Janeiro.
Estimativa: R$ 49.562.443,55 / Processo: SMS-PRO-2023/28382

**2) PE Nº 90109/2024 - dia 07/05/2024, às 11h**
Objeto: Registro de preços para prestação de serviços especializado em TRS- Terapia Renal Substitutiva, com cessão de uso de dispositivos médicos: máquinas micro processadas para hemodiálise, poltronas específicas, aparelho de osmose reversa portátil com tratamento de água incluindo o sistema de distribuição, armazenamento, pré-tratamento de água, balança antropométrica adulta e cadeirantes, fornecimento de insumos e correlatos para os procedimentos de desinfecção, suporte técnico, científico, manutenção preventiva, corretiva e assistência técnica, para execução de procedimentos Dialíticos de alta complexidade e custo, essencial e contínuo, para atender ao serviço de Nefrologia do HMSA/SMS/RJ, pertencente(s) à(s) classe(s) 2581.
Estimativa: R$ 10.398.024,72 / Processo: 09/000.529/2023

**Ver D.O. Rio nº 27 de 26/04/2024 página 151.**

**TRIBUNAL REGIONAL ELEITORAL/RJ**
SECRETARIA DE ADMINISTRAÇÃO
ASSESSORIA TÉCNICA DE LICITAÇÃO
**Aviso de Licitação**
**Pregão Eletrônico nº 90020/2024**
Processo: 2023.0.000045564-1
Data: 15/05/2024, às 11h00.
Objeto: Prestação do serviço continuado de teleatendimento receptivo, com dedicação exclusiva de mão de obra, para atendimento aos eleitores e ao público em geral, por multicanais, na Central de Atendimento Telefônico do edifício sede do TRE/RJ, pelo prazo de 24 meses. Edital disponível: www.tre-rj.jus.br e www.gov.br/compras.

PODER JUDICIÁRIO
**JUSTIÇA FEDERAL DE PRIMEIRO GRAU**
SEÇÃO JUDICIÁRIA DO RIO DE JANEIRO

AVISO DE LICITAÇÃO - PREGÃO ELETRÔNICO Nº 90029/2024

Processo: JFRJ-EOF-2024/339 – Registro de preços, válido por 1 (um) ano, prorrogável por igual período, para aquisição de material civil, conforme Anexo I (Termo de Referência). Abertura: 16/05/2024, às 13 horas. Retirada de editais: no site **www.comprasnet.gov.br** (UASG 90016). Maiores informações na Av. Almirante Barroso, 78, 11º andar, Centro, Rio de Janeiro – Tel. (21) 3218 9751 / 9868 – Horário de 12 às 17 horas.

Luis Fernando M. N. Bezerra de Menezes
Pregoeiro

**PREFEITURA MUNICIPAL DE MARICÁ**
**COMISSÃO PERMANENTE DE LICITAÇÃO**
**AVISO – PREGÃO ELETRÔNICO Nº 03/2024**

Processo Administrativo n. º 21181/2023
A Pregoeira do Município de Maricá informa. Objeto: Contratação de empresa especializada no fornecimento de aparelhos de climatização e equipamentos para atender as necessidades do Arquivo Público Municipal. Data de realização do certame: 13/05/2024 às 10h. Os interessados em retirar o Edital deverão acessar o sítio eletrônico https://www.gov.br/compras/pt-br (Portal Nacional de Compras), através do Portal de Transparência do Município de Maricá https://www.marica.rj.gov.br ou pelo e-mail: maricacpl@gmail.com. Maiores informações pelo e-mail maricacpl@gmail.com, Telefones: 3731-2067 | 2637-2053 | 2637-2054 | 2637-2055 | 2637-3706 | 2637-4208.

**TRIBUNAL REGIONAL FEDERAL 2ª REGIÃO**
**AVISO DE LICITAÇÃO**
**PREGÃO ELETRÔNICO Nº 90025/2024**

Processo nº TRF2-EOF-2024/104. Objeto: Aquisição de equipamentos de limpeza e de secagem de pó e água para o prédio do Tribunal Regional Federal da 2ª Região e CCJF. Total de itens licitados: 8. Edital: 29/04/2024, de 08h00 as 17h00. Endereço: Rua Acre, nº 80, sala 1704, Centro - Rio de Janeiro/RJ, ou nos sites **www.comprasnet.gov.br** e **www.trf2.jus.br**. Entrega das propostas a partir de 29/04/2024, no site **www.comprasnet.gov.br**. Abertura das propostas: 13/05/2024, às 14h00, no site **www.comprasnet.gov.br**.
Rio de Janeiro, 26 de abril de 2024.
Fernanda de Andrade Vecchi
Pregoeira

**PODER JUDICIÁRIO**
**JUIZO DE DIREITO DA 1ª VARA CIVEL DA COMARCA DE ITAGUAI - ESTADO DO RIO DE JANEIRO - RUA GENERAL BOCAIÚVA, 424- ITAGUAI- RJ**
**EDITAL PARA CONHECIMENTO DE TERCEIROS COM O PRAZO DE DEZ (10) DIAS**

O MM Juiz de Direito, Dr.(a) Adolfo Vladimir Silva da Rocha - Juiz Titular do Cartório da 1ª Vara Cível da Comarca de Itaguaí, RJ, FAZ SABER aos que o presente edital com o prazo de 10 (dez) dias virem ou dele conhecimento tiverem e interessar possam, que por este Juízo, que funciona a Rua General Bocaiuva, 424 Fórum CEP: 23815-310 - Centro - Itaguaí – RJ e-mail: itg01vciv@tjrj.jus.br, tramitam os autos da Classe/Assunto Restauração de Autos - Expropriação de Bens, de nº 0000267-28.1982.8.19.0024 (1982.024.000266-6), movida por PETRÓLEO BRASILEIRO S/A I PETROBRAS em face de ANIZIO BATISTA DE SOUZA, objetivando a DESAPROPRIAÇÃO do imóvel lote 06 da Quadra 06, do loteamento denominado Vila Aparecida, 2º . Loteamento, 1 º. Distrito do Município de Itaguaí, RJ, medindo 12,00m de frente para a Rua São José, 12,00m de fundos para o lote 05, 30,00m de extensão em ambos os lados confrontando do lado direito com o lote 04 e do lado esquerdo com o lote 08, com área de 360,00m 2. E como queiram os expropriados promoverem o levantamento da importância que se encontra à disposição deste juízo, é expedido o presente EDITAL com prazo de 10 (dez dias) para conhecimento de TERCEIROS INTERESSADOS que se encontram em lugares incertos e desconhecidos, ficando cientes de que presumir-se-ão aceitos como verdadeiros os fatos alegados. (Art. 344, CPC) Dado e passado nesta cidade de Itaguaí. Eu, Paulo Cesar Rodrigues da Silva - Responsável pelo Expediente - Matr. 01/29737, o subscrevo.

FIOCRUZ Fundação Oswaldo Cruz
INI Instituto Nacional de Infectologia Evandro Chagas
MINISTÉRIO DA SAÚDE
GOVERNO FEDERAL BRASIL UNIÃO E RECONSTRUÇÃO

**AVISO DE LICITAÇÃO**
**Pregão Eletrônico SRP n º 90013/2024-INI**

DATA: 09/05/2024 às 10:00 horas
OBJETO: REGISTRO DE PREÇO OBJETIVANDO AQUISIÇÃO DE REAGENTES PARA DIAGNÓTICOS COM E SEM COMODATO DE EQUIPAMENTOS.
O edital estará disponível no Portal de Compras do Governo Federal – https://www.gov.br/compras/pt-br

CONCESSÃO DE LICENÇA
O POSTO DE GASOLINA CANARIO LTDA - CNPJ: 34.063.982/0001-82 torna público que recebeu da Secretaria Municipal de Desenvolvimento Econômico, Inovação e Simplificação–SMDEIS, através do processo N°14/201.035/2007 a Licença Municipal de Instalação N° EIS-LMI-2024/00018 com validade de 18/04/2026 para reinstalação de cobertura de bombas, instalação das ilhas de bombas e substituição das ilhas do SASC, localizado na Avenida Afonso Tauany, N° 801– Barra da Tijuca – RJ.

**PGS SUPORTE LOGÍSTICO E SERVIÇOS LTDA.**
**AVISO DE LICENÇA.** Torna público que requereu à Diretoria de Licenciamento Ambiental do Instituto Brasileiro do Meio Ambiente e dos Recursos Naturais Renováveis (DILIC/IBAMA), na data de 25 de abril de 2024, a Licença de Pesquisa Sísmica para a atividade de Pesquisa Sísmica Marítima 3D na Bacia de Pelotas, Programa Pelotas-NE. Foi determinada a realização de Estudo Ambiental de Sísmica Classe 3. Adrian Robert Burke - Administrador.

CONCESSÃO DE LICENÇA
O AUTO POSTO JARDIM OCEANICO DA BARRA LTDA - CNPJ: 08.399.075/0001-07 torna público que recebeu da Secretaria Municipal de Desenvolvimento Econômico, Inovação e Simplificação–SMDEIS, através do processo N°14/201.117/2008 a Licença Municipal de Instalação N° EIS-LMI-2024/00019 com validade de 18/04/2026 para substituição de sistema de abastecimento subterrâneo de combustíveis – SASC – composto por 03 (três) tanques de 30m³ cada – capacidade total 90m³ e modificação com decréscimo de área, localizado na Avenida Armando Lombardi, nº 370 – Barra da Tijuca – RJ.

**TRIBUNAL REGIONAL FEDERAL 2ª REGIÃO**
**AVISO DE LICITAÇÃO**
**PREGÃO ELETRÔNICO Nº 90024/2024**
**SISTEMA DE REGISTRO DE PREÇOS**
Processo nº TRF2-EOF-2024/038. Objeto: Aquisição de cartuchos (cabeças de impressão) e cartuchos de tinta para impressoras HP T111 e HP T1300, visando ao atendimento ao Centro Cultural da Justiça Federal, através do Sistema de Registro de Preços. Total de itens licitados: 9. Edital: 29/04/2024, de 08h00 as 17h00. Endereço: Rua Acre, nº 80, sala 1704, Centro - Rio de Janeiro/RJ, ou nos sites **www.comprasnet.gov.br** e **www.trf2.jus.br**. Entrega das propostas a partir de 29/04/2024, no site **www.comprasnet.gov.br**. Abertura das propostas: 13/05/2024, às 13h00, no site **www.comprasnet.gov.br**.
Rio de Janeiro, 26 de abril de 2024.
Fernanda de Andrade Vecchi - Pregoeira

**TRIBUNAL REGIONAL FEDERAL 2ª REGIÃO**
**AVISO DE LICITAÇÃO**
**PREGÃO ELETRÔNICO Nº 90023/2024**
Processo nº TRF2-EOF-2024/078. Objeto: Fornecimento de andaimes. Total de itens licitados: 1. Edital: 29/04/2024, de 08h00 as 17h00. Endereço: Rua Acre, nº 80, sala 1704, Centro - Rio de Janeiro/RJ, ou nos sites **www.comprasnet.gov.br** e **www.trf2.jus.br**. Entrega das propostas a partir de 29/04/2024, no site **www.comprasnet.gov.br**. Abertura das propostas: 13/05/2024, às 13h00, no site **www.comprasnet.gov.br**.
Rio de Janeiro, 26 de abril de 2024.
Fernanda de Andrade Vecchi
Pregoeira

**PREFEITURA MUNICIPAL DE ITABORAÍ**

**AVISO DE REPUBLICAÇÃO - CONCORRÊNCIA ELETRÔNICA N.º 90011/2024**
PROCESSO: 238/24. OBJETO: "REFORMA DE PRAÇA NO BAIRRO SOSSEGO"
CRITÉRIO DE JULGAMENTO: MENOR PREÇO GLOBAL
DATA E HORA DE ABERTURA: 16/05/2024 ÀS 10:00 H.
Para maiores informações: e-mail licitacaoesclarecimentos@itaborai.rj.gov.br
Plataforma utilizada: comprasnet
SECRETARIA DE COMPRAS, LICITAÇÕES E CONTRATOS

**AVISO DE REPUBLICAÇÃO - CONCORRÊNCIA ELETRÔNICA N.º 90012/2024**
PROCESSO: 240/24. OBJETO: "EXECUÇÃO DE OBRAS DE MICRODRENAGEM E MACRODRENAGEM, PAVIMENTAÇÃO E SINALIZAÇÃO, EM RUAS DO BAIRRO ESPERANÇA (RETA) – ITABORAÍ/RJ"
CRITÉRIO DE JULGAMENTO: MENOR PREÇO GLOBAL
DATA E HORA DE ABERTURA: 17/05/2024 ÀS 10:00 H.
Para maiores informações: e-mail licitacaoesclarecimentos@itaborai.rj.gov.br
Plataforma utilizada: comprasnet
SECRETARIA DE COMPRAS, LICITAÇÕES E CONTRATOS

# Ataque

*FERA INDOMÁVEL*

# Fogão mostra suas garras ao Fla

## Com gol 'Pantera Negra', no Maracanã, Alvinegro quebra jejum de vitórias do arquirrival em clássicos

Em um duelo de feras, ontem, no Maracanã, quem mostrou as garras foi Luiz Henrique. O atacante abriu o caminho para a vitória do Botafogo por 2 a 0 sobre o Flamengo (Savarino também deixou sua marca), homenageou o super-herói Pantera Negra, com sua máscara, e não escondeu a alegria de fazer seu primeiro gol diante do arquirrival. "Na Libertadores fiz o gol, mas não pude pegar a máscara por causa do cartão amarelo. Mas falei que de hoje (ontem) eu ia pegar a máscara e comemorar. Agora está eternizado como o Pantera Negra", disse.

O clássico foi movimentado, mas com poucas chances claras de gol. Diante deste cenário, venceu quem mostrou mais técnica. O Botafogo ainda acabou com a invencibilidade de 12 partidas do Flamengo em jogos contra os rivais do Rio — a última vitória fora justamente do Glorioso, por 3 a 2 sobre o Rubro-Negro no primeiro turno do Campeonato Brasileiro de 2023.

Com força máxima e titulares descansados, o Flamengo sobrou fisicamente no primeiro tempo, apesar do forte calor das 11h no Maracanã. O time de Tite marcou por pressão e o Botafogo não se encontrou. Sem Tiquinho, Artur Jorge tirou Jeffinho, escalou Savarino e revezou entre Eduardo e Luiz Henrique mais centralizados. Mas o Glorioso pouco ameaçou. O Rubro-Negro, apesar do domínio, teve um gol bem anulado de Bruno Henrique, por impedimento, e criou poucas chances.

O clássico mudou completamente no segundo tempo. O Botafogo voltou mais organizado, enquanto o Flamengo perdeu Pulgar, com entorse no tornozelo esquerdo, e o controle das ações. Mais no ataque, o Glorioso abriu o placar em jogada ensaiada. Após escanteio, Luiz Henrique chutou de primeira, sem marcação na entrada da área, e fez 1 a 0, aos 7 minutos para homenagear o Pantera Negra.

Foi a senha para os técnicos tirarem jogadores desgastados com o calor. O jogo ganhou nova cara. O Rubro-Negro ainda perdeu Arrascaeta, com dores na coxa direita, enquanto o Botafogo se defendeu bem, em busca de contra-ataques. Eles vieram, e, nos acréscimos, Diego Hernández roubou a bola de Fabrício Bruno e Jeffinho tocou para Savarino fazer 2 a 0. O Flamengo reclamou de falta do zagueiro, mas o gol foi confirmado.

VÍTOR SILVA/BOTAFOGO

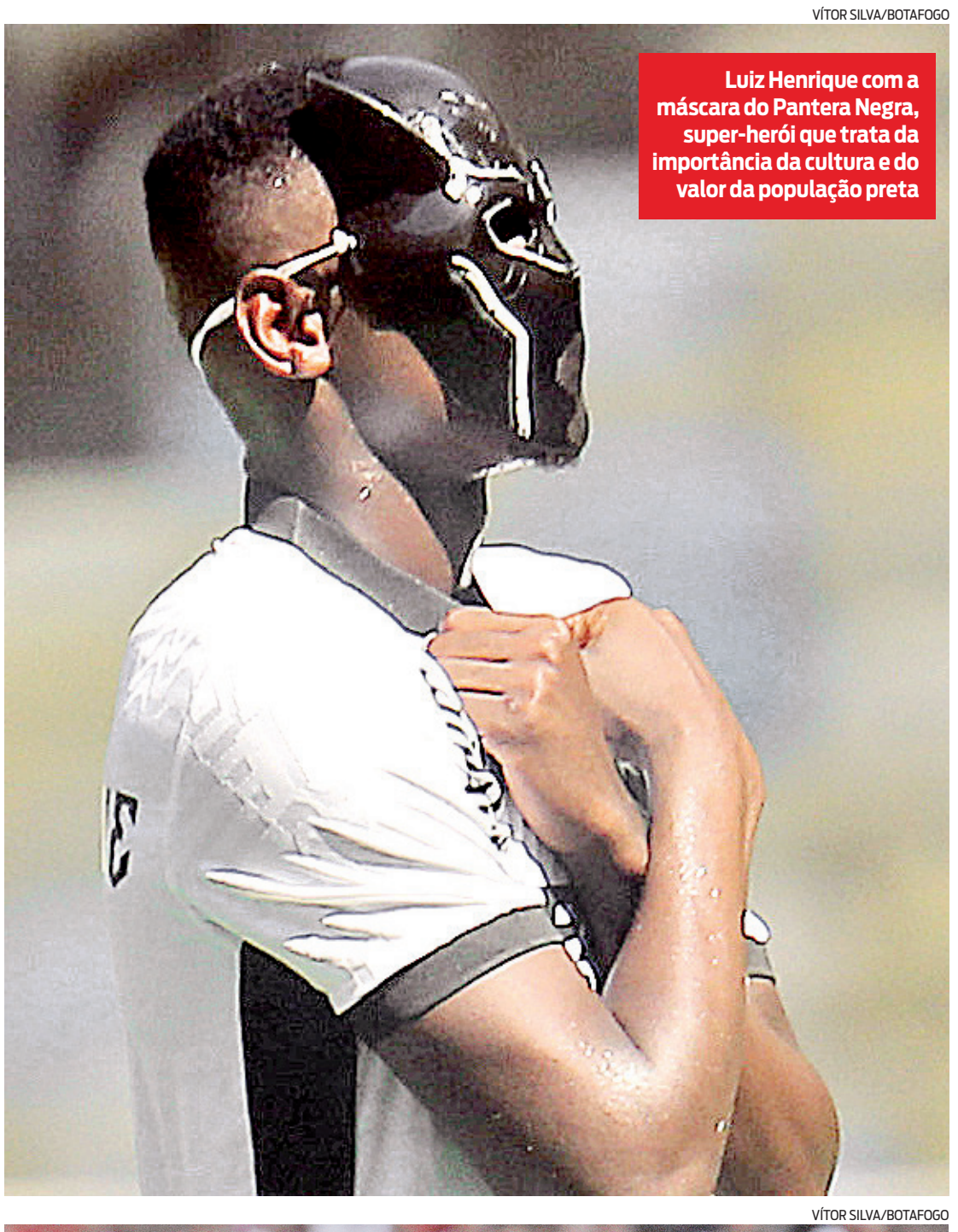

Luiz Henrique com a máscara do Pantera Negra, super-herói que trata da importância da cultura e do valor da população preta

VÍTOR SILVA/BOTAFOGO

Júnior Santos encara a marcação do zagueiro Léo Pereira, que reclamou de falta no segundo gol alvinegro

### FICHA DO JOGO

**FLAMENGO 0**

Rossi, Varela (Wesley), Fabrício Bruno, Léo Pereira e Ayrton Lucas (Viña); Erick Pulgar (Allan), De La Cruz ■ e Arrascaeta (Lorran); Bruno Henrique, Luiz Araújo (Gerson) e Pedro. **Técnico:** Tite.

**BOTAFOGO 2**

**Botafogo:** John, Damián Suárez, Lucas Halter, Bastos (Alexander Barboza) e Hugo; Danilo Barbosa ■ (Gregore), Marlon Freitas e Eduardo (Tchê Tchê); Luiz Henrique ■ (Jeffinho ■), Savarino ■ e Júnior Santos (Diego Hernández). **Técnico:** Artur Jorge.

**Local:** Maracanã.
**Árbitro:** Raphael Claus (Fifa/SP).
**Gols:** 2º tempo – Luiz Henrique (7 minutos) e Savarino (47 minutos).
**Público:** 53.000 pessoas.

### MEA CULPA

## Tite elogia adversário e fala em 'dar passo para trás'

■ Com a derrota para o Botafogo, o Flamengo chegou a três partidas sem vencer na temporada. Essa sequência negativa é a primeira sob o comando de Tite, que vê a necessidade de rever algumas questões de sua equipe, diante da dificuldade de o time de criar ofensivamente.

Em que pese a altitude de La Paz e os reservas na derrota por 2 a 1 para o Bolívar, pela Libertadores, o Flamengo quase não teve chances claras de gols no clássico de ontem nem no empate em 0 a 0 com o Palmeiras.

"Quando a gente faz o trabalho, olha de forma linear e ele sobe. Em alguns momentos, vai descer e perder a confiança. Mas também tenho experiência que, no momento que aprender com a adversidade, o trabalho é retomado mais forte. É a gente trabalhando e transformando desempenho em resultado. Ficando quieto e trabalhando mais, com maior qualificação e eficiência", afirmou.

Ao analisar o jogo, Tite viu um Flamengo que não soube aproveitar os momentos em que foi superior. "O futebol traz o componente efetividade como marca importante. O Botafogo teve mérito de ter a efetividade com o seu modelo. Nós, nos momentos em que fomos superiores, não traduzimos em gol", disse, acrescentando:

"Em alguns momentos, e esse é um momento, a gente dar um passo para trás e procura simplificar para retomar o caminho das vitórias" disse Tite, que pode perder Arrascaeta e Pulgar, lesionados, quarta-feira, contra o Amazonas, pela Copa do Brasil,

### COM OS PÉS NO CHÃO

## Precavido, Artur Jorge freia euforia

■ Com os 2 a 0 sobre o Flamengo, o Botafogo alcançou a quarta vitória seguida sob o comando de Artur Jorge. Apesar da evolução do time a cada jogo, o treinador prega pés no chão e não quer euforia exagerada, pois vê necessidade de melhora em muitos aspectos.

"Não é por termos feito essa sequência de vitórias que está tudo bem. Temos muito a fazer. Tem um ponto fundamental que é a vontade dos jogadores. Quando há isso, a ideia de jogo é muito mais fácil de ser consolidada", avaliou Artur Jorge, complementando:

"Estruturalmente, temos que adaptar o jogo porque os adversários não são iguais. Mas aquilo que é a proposta do jogo é que tem identidade nossa. Acho que nesta altura conseguimos ter uma ideia daquilo que pretendo para o time. Não totalmente, mas está bem perto disso. Falta agora acrescentar mais intensidade, mais valor ao que fazemos", frisou o português.

Com três vitórias em quatro rodadas de Brasileirão, o Botafogo volta a ter um bom início de campeonato, assim como em 2023, quando teve o título nas mãos e viu escapar para o Palmeiras. Diante disso, Artur Jorge mostra preocupação com o lado mental de sua equipe e, por isso, não vê necessidade de falar que o Glorioso é novamente favorito à conquista.

"Nós criamos muita expectativa sobre os jogadores. Hoje temos um vírus, que são as redes sociais. Isso me preocupa também. Temos que trabalhar a capacidade de comunicar com os atletas buscando essa mesma evolução. Ganhamos um jogo só. Somos candidatos a ganhar jogos. Não quero falar do que acontecerá lá na frente e não podemos viver o passado", avaliou, minimizando o fato de a vitória de ontem ter sido sobre o Flamengo. "A vitória para mim é importante seja contra quem for, não tem mais do que isso", revelou.

*** Bruno Henrique disse que Rafael Claus não deu falta no lance do segundo gol do Botafogo em razão da pressão de Textor à arbitragem**

# tabelaço

■ **site:** www.odia.com.br

### CAMPEONATO BRASILEIRO - SÉRIE A

| | CLASSIFICAÇÃO | | | | | SALDO | | | |
|---|---|---|---|---|---|---|---|---|---|
| | CLUBES | PT | J | V | E | D | GP | GC | S | AP |
| 1º | Botafogo | 9 | 4 | 3 | 0 | 1 | 10 | 4 | 6 | 75,0% |
| 2º | Atlético-MG | 8 | 4 | 2 | 2 | 0 | 7 | 1 | 6 | 66,0% |
| 3º | Bragantino | 8 | 4 | 2 | 2 | 0 | 6 | 4 | 2 | 66,0% |
| 4º | Athletico-PR | 7 | 4 | 2 | 1 | 1 | 6 | 3 | 3 | 58,0% |
| 5º | Bahia | 7 | 4 | 2 | 1 | 1 | 6 | 5 | 1 | 58,0% |
| 6º | Cruzeiro | 7 | 4 | 2 | 1 | 1 | 7 | 7 | 0 | 58,0% |
| 7º | Flamengo | 7 | 4 | 2 | 1 | 1 | 4 | 4 | 0 | 58,0% |
| 8º | Grêmio | 6 | 4 | 2 | 0 | 2 | 4 | 3 | 1 | 50,0% |
| 9º | Internacional | 6 | 3 | 2 | 0 | 1 | 3 | 2 | 1 | 66,0% |
| 10º | Criciúma | 5 | 3 | 1 | 2 | 0 | 6 | 2 | 4 | 55,0% |
| 11º | Fortaleza | 5 | 3 | 1 | 2 | 0 | 4 | 3 | 1 | 55,0%% |
| 12º | Juventude | 5 | 4 | 1 | 2 | 1 | 5 | 7 | -2 | 41,0%% |
| 13º | Corinthians | 4 | 4 | 1 | 1 | 2 | 3 | 3 | 0 | 33,0% |
| 14º | Palmeiras | 4 | 3 | 1 | 1 | 1 | 1 | 1 | 0 | 44,0% |
| 15º | Fluminense | 4 | 4 | 1 | 1 | 2 | 5 | 8 | -3 | 33,0% |
| 16º | São Paulo | 3 | 3 | 1 | 0 | 2 | 5 | 4 | 1 | 33,0% |
| 17º | Vasco | 3 | 4 | 1 | 0 | 3 | 4 | 9 | -5 | 25,0% |
| 18º | Vitória | 1 | 3 | 0 | 1 | 2 | 3 | 6 | -3 | 11,0% |
| 19º | Atlético-GO | 0 | 3 | 0 | 0 | 3 | 1 | 6 | -5 | 0,0% |
| 20º | Cuiabá | 0 | 3 | 0 | 0 | 3 | 0 | 8 | -8 | 0,0% |

Libertadores · Pré-Libertadores · Sul-Americana · Zona neutra · Rebaixamento

### PRÓXIMOS JOGOS - SÉRIE A

| JOGO | | | HORA | LOCAL |
|---|---|---|---|---|
| **4ª RODADA / HOJE** | | | | |
| São Paulo | x | Palmeiras | **20h** | Morumbis |
| **3ª RODADA / A DEFINIR** | | | | |
| Criciúma | x | Fortaleza | **A definir** | Heriberto Hülse |
| **2ª RODADA / A DEFINIR** | | | | |
| Cuiabá | x | Vitória | **A definir** | Arena Pantanal |

### RESULTADOS - SÉRIE A

| JOGO | | | | | LOCAL |
|---|---|---|---|---|---|
| **4ª RODADA / SÁBADO** | | | | | |
| Vasco | **0** | x | **4** | Criciúma | São Januário |
| Cuiabá | **0** | x | **3** | Atlético-MG | Arena Pantanal |
| Bahia | **1** | x | **0** | Grêmio | Arena Fonte Nova |
| **4ª RODADA / ONTEM** | | | | | |
| Flamengo | **0** | x | **2** | Botafogo | Maracanã |
| Cruzeiro | **3** | x | **1** | Vitória | Mineirão |
| Corinthians | **3** | x | **0** | Fluminense | Neo Química Arena |
| Fortaleza | **1** | x | **1** | RB Bragantino | Castelão |
| Juventude | **1** | x | **1** | Athletico-PR | Alfredo Jaconi |
| *Internacional | | x | | Atlético-GO | Beira-Rio |

* Resultado não computado até o fechamento desta edição