INSS DIVULGA QUE O INFORME DE RENDIMENTOS JÁ ESTÁ DISPONÍVEL PARA OS SEUS BENEFICIÁRIOS.
RIO DE JANEIRO, P. 2

O DIA

SAÚDE
PROPOSTA ESTUDADA EM BRASÍLIA CAUSA TEMOR NA ÁREA MÉDICA PELO POSSÍVEL FECHAMENTO DE LEITOS NO RIO
INFORME DO DIA, P. 2

odia.com.br | QUINTA-FEIRA, 22/2/2024 | Nº 26.165 | R$ 2,00 | 2ª EDIÇÃO

ALERTA

Governo do estado decreta EPIDEMIA DE DENGUE

São 49.405 casos e quatro mortes pela doença registrados somente neste ano no Rio de Janeiro. **RIO, P. 4**

CHEGAM HOJE AO ESTADO MAIS DE 230 MIL DOSES DA VACINA. P. 4

IMUNIZAÇÃO PARA JOVENS ENTRE 11 E 14 ANOS DEVE COMEÇAR NO INÍCIO DE MARÇO. P. 4

PRESO NO RIO O LÍDER DO CV NA PARAÍBA

Lindemberg Vieira da Silva, de 34 anos, conhecido como 'Mago Lindo', foi detido durante operação policial no Complexo do Chapadão, em Anchieta. **P. 8**

Marina da Glória recebe até hoje as primeiras reuniões ministeriais do G20
RIO DE JANEIRO, P. 5

Corregedoria afasta chefes de presídio federal em Mossoró. Busca por fugitivos continua
BRASIL, P. 9

ARTIGO **DE JACOB PINHEIRO** GOLDBERG
P. 3

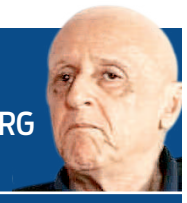

Presidente Lula, os judeus estão aqui desde 1500

Em meio à repercussão da fala de Lula, que comparou a ofensiva de Israel em Gaza ao Holocausto, artigo retirado da vasta obra do psicanalista e advogado analisa a influência judaica na construção da identidade brasileira.

REPRODUÇÃO/INSTAGRAM

'DO FUNK AO PAGODE, DOMINANDO TUDO'

Versos de 'A Preta Venceu', do seu recém-lançado projeto 'Numanice 3', resumem o momento de Ludmilla. Fãs elegem a cantora como a 'Rainha do Pagode'. **P. 10**

ANA HICKMANN DESABAFA: 'NÃO TENHO 24 HORAS DE SOSSEGO'. P. 10

ATAQUE

VITOR SILVA

FOGÃO EMPATA NA ALTITUDE

Alvinegro vencia até os 50 minutos do segundo tempo, quando sofreu gol do Aurora, pela pré-Libertadores, na Bolívia: 1 a 1. P. 16

FLUZÃO QUER FAZER DIFERENTE DESTA VEZ

Tricolor busca mudar o histórico de decisões contra a LDU na altitude de Quito no duelo de hoje, às 21h30 (de Brasília), pela Recopa. P. 14

TRADIÇÃO FESTEJA O RETORNO À SAPUCAÍ

CLEBER MENDES

Presidente Raphaela Nascimento e carnavalesco Leandro Valente comemoram a vitória na Série Prata, na Intendente Magalhães. P. 5

Carnaval movimentou R$ 5 bilhões

Balanço, referente à economia da capital em fevereiro, foi divulgado pela Riotur. P. 5

InformedoDia

Sidney Rezende

Com participação de: SABRINA PIRRHO

e-mail: informe@odia.com.br ■ www.odia.ig.com.br/colunas/informe-do-dia

FUSÃO

Mudança na Saúde na surdina

Os Ministérios da Saúde e da Educação, por baixo dos panos, sem discussão nos Conselhos Municipal, Estadual e Nacional estão gestando mudanças que darão o que falar. Após 1988, a capital fluminense e o estado do Rio de Janeiro tornaram-se responsáveis pela atenção básica e de emergência no atendimento da população. A proposta estudada em Brasília é a fusão da Unirio, hoje com 200 leitos, com o Hospital Federal dos Servidores do Estado, que tem 500. O que a área médica teme é que com esta manobra se feche em torno de 200 leitos numa cidade que já tem um déficit de 17 mil quartos. A alternativa seria juntar UFRJ com Unirio e Empresa Brasileira de Serviços Hospitalares (EBSERH) já na Unirio.

AGÊNCIA O DIA

Hospital Federal dos Servidores do Estado tem, atualmente, 500 leitos

REFORMA DO RESTAURANTE POPULAR À VISTA

A deputada Marina do MST, presidente da Comissão de Combate à Fome da Alerj, ganhou um apoio estratégico na luta para a reforma do restaurante popular da Central, com instalação de toldo, bancos e acesso à água para usuários que ficam horas na fila. O presidente da Alerj, Rodrigo Bacellar, comprou a ideia e prometeu intervir junto ao governador Cláudio Castro. A verba já foi destinada desde outubro, conforme informamos aqui.

AGÊNCIA O DIA

Restaurante Popular na região da Central do Brasil

DISPUTA ELEITORAL EM BARRA DO PIRAÍ TEM MUITA PRESSA

Com indefinição do prefeito de Barra do Piraí, Mário Esteves, o vice Dr. João Camerano não esperou mais e anunciou sua pré-candidatura ao executivo municipal. Ex-secretário de Saúde e vice por dois mandatos, ele argumenta que sua trajetória o preparou para esse novo passo.

REGULAMENTAÇÃO DAS MILHAS AÉREAS

A Câmara dos Deputados deve votar, em breve, projeto de lei que regulamenta programas de milhagem aéreas. Relatório do deputado federal Jorge Braz dá validade indeterminada aos pontos acumulados e mantém a obrigatoriedade de as empresas aéreas comunicarem pontos aos clientes.

PICADINHO

Casa Agência, na Glória, abre as portas para exposição "Pode Sonhar - Mapa Sonoro", resultado da imersão artística de 12 jovens das zonas norte e oeste do Rio.

Associação Filantrópica Arte Salva Vidas está com inscrições abertas para cursos gratuitos de empreendedorismo a mulheres vítimas de violência doméstica e vulnerabilidade social.

Secretaria Municipal de Ciência e Tecnologia do Rio abre turma para Maratona CiberEducação em formato online e gratuito. Alunos concorrem a bolsas profissionalizantes.

Aposentados: informe disponível

Documento para declarar Imposto de Renda pode ser obtido no aplicativo, no site ou na rede bancária

Aposentados, pensionistas e beneficiários de auxílios do Instituto Nacional do Seguro Social (INSS) já podem pegar o informe de rendimentos para declarar o Imposto de Renda da Pessoa Física 2024 no site ou aplicativo Meu INSS ou na rede bancária.

Neste ano, estão isentos do imposto 15,8 milhões de brasileiros, que recebem até dois salários mínimos (R$ 2.824). Isso vale para empregados, autônomos, aposentados, pensionistas e outras pessoas físicas. De acordo com o Ministério da Fazenda, o contribuinte com rendimentos de até R$ 2.824,00 mensais será beneficiado com a isenção porque, dessa renda, é subtraído o desconto simplificado, de R$ 564,80, resultando em uma base de cálculo mensal de R$ 2.259,20. Esse valor é o limite máximo da faixa de alíquota zero da nova tabela.

Ainda conforme a pasta, o desconto de R$ 564,80 é opcional. Ou seja, quem tem direito a descontos maiores pela legislação atual (previdência, dependentes, alimentos) não será prejudicado.

Segundo a Fazenda, a medida promoverá impactos positivos na renda disponível das famílias, aumentando a capacidade de consumo, especialmente em decorrência do afastamento da incidência do IRPF sobre rendas mais baixas.

O prazo para declaração de Imposto de Renda 2024, ano-base 2023, começará no dia 15 de março e vai até o dia 31 de maio.

INSS / DIVULGAÇÃO

Este ano, estão isentos do imposto aqueles que recebem até R$ 2.824

COMO BAIXAR O DOCUMENTO

- **Acesse o site: https://meu.inss.gov.br/;**
- Clique em "Entrar com Gov.br";
- **Insira o CPF para fazer o login ou cadastrar senha;**
- Desça a tela e encontre a aba "Outros Serviços";
- **Nela, clique em "Ver Mais";**
- Clique no ícone com a frase "Extrato do Imposto de Renda";
- **Selecione o ano-calendário 2023;**
- Escolha o extrato que deseja;
- **Salve o documento em PDF**

Twittadas do Nuno

@nuno_vccls

Reunião do G20 no Rio é momento importante na tentativa do Brasil em se tornar protagonista na tomada de decisões globais. Porém, nada virá de graça. Potencial agropecuário e papel na transição energética são trunfos que governo precisa usar com sabedoria.

Carnaval do Rio bateu recorde de público e arrecadação em 2024. Segundo Riotur, 8 milhões de pessoas participaram da folia e R$ 5 bilhões foram injetados na economia. Números são expressivos e provam que festa é o principal produto turístico da cidade.

Rio tem mais um dia de calor intenso e pancadas de chuva

Os cariocas enfrentaram ontem mais um dia quente, com pancadas de chuva à tarde e à noite. De acordo com o Sistema Alerta Rio, o clima permaneceu instável devido à atuação de um canal de umidade.

Durante o dia, o céu variou entre nublado e encoberto, com pancadas moderadas, ocasionalmente fortes, de forma isolada, à tarde. A chuva chegou acompanhada de raios e rajadas de vento também moderado. Já as temperaturas permaneceram estáveis, como nos últimos dias, com mínima de 21°C e máxima de 33°C.

TEMPO MUDA FIM DE SEMANA

O panorama de instabilidade vai permanecer hoje e amanhã. Os próximos dias seguem com previsão de pancadas isoladas de chuva moderada, ocasionalmente forte, nos períodos da tarde e noite.

Hoje, os termômetros devem variar entre 21° e 34°. Amanhã, a mínima prevista também é de 21° e a máxima de 33°. Para o fim de semana, haverá redução da nebulosidade e não há previsão de chuva na cidade. No sábado, os termômetros devem variar entre 22° e 35° e, no domingo, entre 20° e 33°.

REGINALDO PIMENTA

Centro da capital amanheceu com o céu nublado e clima instável

O DIA Online As mais lidas

Jade Picon revela falas absurdas de homens e vídeo viraliza: 'É puxado'

DANIEL NASCIMENTO

LOTERIAS

QUINA 6371
06 - 36 - 39 - 44 - 45

FEDERAL 5842
1º - 019110: R$ 500.000,00
2º - 001955: R$ 27.000,00
3º - 023519: R$ 24.000,00
4º - 011237: R$ 19.000,00
5º - 067104: R$ 18.329,00

LOTOFÁCIL 3034
02 - 03 - 06 - 07 - 08
09 - 11 - 12 - 13 - 14
16 - 18 - 19 - 22 - 25

RIO DE JANEIRO

Brasil, esse país judeu

Historiadores têm destacado a influência judaica desde 1500 na formação da identidade brasileira. Apresentamos um artigo do psicanalista, advogado e escritor Jacob Pinheiro Goldberg, transcrito de sua vasta obra a respeito, bem como o prefácio do livro 'Judeidade', de Moyses Kahan, escrito pelo presidente Jânio Quadros, que tal qual D. Pedro II era entusiasta desta importante variável de nossa cultura, hoje revigorada pelo judeo-cristianismo do movimento evangélico e da comunidade israelita no Brasil.

ARTE O DIA

PREFACIO

Moysés Kahan é mais do que um erudito. É um humanista, dêsses aos quais os inglêses chamam "Scholars", quase sempre colhidos no Balliol, na Magdalene ou Trinity.

"Judeidade" é, também, filologia, e o Autor vai acender debates ao revelar nos inocentes vocábulos da "língua geral", os étimos hebraicos, o que faz concisa e tranqüilamente.

O livro é uma pequena e soberba história da coletividade judaica entre nós, ou alhures, no mundo, mesmo onde a perseguem ou infamam, e essa história aparece sob a forma de cromos ou quadros atuais, com a cultura e a sabedoria de mãos dadas ao alcance e à procura dos moços. Veja-se, por exemplo, "Os têrmos da renovação". Permita Deus que a juventude o leia, e se revigore e se una, herdeira que é da civilização do Templo, criadora de civilizações.

Estas linhas não representam um prefácio.

Moysés Kahan o dispensaria.

Significam um tributo de brasileiro ao homem que enriquece nossa Pátria comum. Ao "Scholar" de Balliol, Magdalene ou Trinity que reencontrei, um dia dêstes, no "Macabi", do Tremembé.

O "Macabi", que é o seu monumento.

"Se procuras um monumento, olha ao redor".

Vale para Wren, que edificou São Paulo, em Londres.

Vale para Moysés Kahan, e sua obra.

Guarujá, 5 de dezembro de 1967.

J. QUADROS

TUPI	HEBRAICO
abá, homem	ab, aba, pai, chefe
ara, are, dia, luz	eara, luzente
ar, ara, parte superior	hár, montanha
ara, nascer	ara, gravidez
purua, grávida	p'ru, fecundo
arabé, inséto	arbe, gafanhoto
itá, pedra	eitan, forte
atã, forte	byca, fenda
byca, perfurar	ketuw, é bom
catu, bom	

JUDEIDADE 21

guar, guassu, grande	gwar, grande
cuara, quara, cova, buraco	kwar, cova
raú, veja	reû, veja
sossé, sôbre, cavalgar	sus, cavalo
suassu, veado	
yba, haste, vergontea	ibe, vegetação
yba, arbustos	eibe, taquara
ygara, canôa	igara, arcabouço de madeira
taba, tava, aldeia	tava, fixar residência
y' água, rio	y, ilha
para, mar, abundância.	para, propagar-se

A língua tupi carece do verbo "ser"; entretanto dêle se serviu em sua radical hebraica, para formar alguns advérbios de tempo:

Raízes judaicas do Brasil

Jacob Pinheiro Goldberg
Psicanalista, advogado e escritor

Aprofundando o tema da influência judaica na formação cultural e literária do Brasil, este artigo busca destacar não apenas a contribuição histórica, mas também o reconhecimento e a valorização dessa presença na construção da identidade brasileira. A partir do caso de Gaspar de Lemos, sugerido por Afrânio Peixoto como o verdadeiro autor da carta de Pero Vaz de Caminha, observamos a participação judaica desde os primórdios da exploração do território brasileiro. Este fato, juntamente com a homenagem na ilha de Fernando de Noronha ao primeiro arrendatário cristão-novo no Brasil, sugere uma presença judaica significativa desde o início da colonização.

A influência judaica estende-se à educação, com Madalena, filha de Diogo Álvares Correia (Caramuru), sendo a primeira brasileira alfabetizada, e a Branca Dias, primeira mestra no Brasil, ambas figuras que desafiaram as convenções de sua época e enfrentaram perseguições pela Inquisição. O pedido de abolição da escravatura por Madalena revela uma afinidade entre a situação dos judeus e dos escravos, evidenciando um anseio compartilhado por liberdade e igualdade.

O papel dos judeus na história cultural do Brasil é ainda mais evidente na figura de Antônio José da Silva, o "Judeu", cujas obras teatrais, ainda hoje celebradas, refletem a riqueza e a complexidade da contribuição judaica para a literatura brasileira. Sua perseguição e execução pela Inquisição destacam a contínua luta contra a intolerância religiosa e a discriminação.

Esta análise destaca a necessidade de reconhecer e valorizar a diversidade cultural e as várias contribuições que compõem a rica tapeçaria da identidade brasileira. Ao fazer isso, desafiamos a visão tradicional e promovemos uma compreensão mais inclusiva e abrangente da nossa herança cultural, reconhecendo a importância da comunidade judaica na formação do Brasil.

Governo anuncia a instalação de um Centro de Operação de Emergência em Saúde (COE)

EPIDEMIA DE DENGUE É DECRETADA NO ESTADO

PEDRO IVO

O governador Cláudio Castro deu coletiva de imprensa, no Palácio Guanabara, em Laranjeiras

Com 49.405 casos e quatro mortes por dengue confirmadas neste ano, o Governo do Estado do Rio de Janeiro decretou ontem situação de epidemia. A informação foi confirmada pelo governador Cláudio Castro em coletiva de imprensa, no Palácio Guanabara, em Laranjeiras, na Zona Sul.

As regiões mais preocupantes são a Metropolitana I, que inclui Rio de Janeiro e Baixada Fluminense, a Serrana e a Centro-Sul. Todas apresentam crescimento de casos maior que o esperado. "Três municípios já decretaram estágio de emergência e mais de 60 cidades já estão com aumento de casos dez vezes maior que a série histórica da década", explicou Castro.

SALAS DE HIDRATAÇÃO

Para combater a doença, a SES abriu 11 salas de hidratação em UPAs estaduais. Outros 11 municípios já receberam equipamentos para inaugurar novas salas. Além disso, mais 12 cidades já solicitaram os materiais.

O governo do estado também anunciou a instalação de um Centro de Operação de Emergência em Saúde (COE) específico para dengue. O espaço vai funcionar na sede da Secretaria Estadual de Saúde e vai contar com representantes de diversas áreas, como comunicação, vigilância e assistência.

Para combater a doença, a SES abriu 11 salas de hidratação em UPAs estaduais

"A ativação do COE Dengue é de acordo com cada necessidade. A gente vai se reunir com os subsecretários de cada área e revisar o plano de ação semanalmente", disse a secretária de Saúde, Claudia Mello.

Já o Centro de Inteligência em Saúde (CIS) — inaugurado em julho de 2023 para monitorar vagas ofertadas de regulação de exames, consultas e internações, a vigilância epidemiológica de doenças, o Serviço de Atendimento Móvel de Urgência (Samu) e combater fake news sobre temas de saúde — passa a funcionar 24 horas.

MONITORAMENTO

O Painel Monitora RJ continua sendo atualizado com dados sobre a dengue e outras arboviroses.

"Para que a gente ter agilidade no tratamento, a gente tem que ter agilidade nos dados. Então o Painel Monitora vai ser fundamental e a gente vai divulgar um boletim analítico toda semana" declarou o governador Cláudio Castro.

Há a previsão de conversão de 160 leitos de outras unidades de saúde, se for necessário. No dia 29, haverá uma reunião entre prefeitos e secretários de saúde para debater medidas de proteção contra a dengue.

Reportagem da estagiária **Bruna Bittar**, sob supervisão de **Iuri Corsini**

Mais de 230 mil doses da vacina serão entregues hoje

> Mais de 230 mil doses da vacina contra a dengue serão entregues ao Estado do Rio hoje. A previsão é de que os imunizantes sejam aplicados em crianças e adolescentes de 10 a 14 anos a partir de março. Ao todo, o Ministério da Saúde vai enviar 231.928 doses.

A Secretaria Estadual de Saúde (SES) informou que as vacinas serão entregues na Central Geral de Armazenamento da Saúde RJ, em Niterói, na Região Metropolitana do Rio. A pasta disse, ainda, que o governo federal vai definir quantas doses serão distribuídas para cada município do estado. Inicialmente, os imunizantes serão destinados para a capital e os municípios da Baixada Fluminense.

DIVULGAÇÃO

A previsão é de que os imunizantes sejam aplicados em crianças e adolescentes de 10 a 14 anos a partir de março

Governo federal quer mobilizar 25 milhões de estudantes

Com a retomada das aulas na rede pública após o Carnaval, os ministérios da Saúde e da Educação iniciaram na terça-feira uma campanha de mobilização contra a dengue nas escolas. A expectativa é de que 25 milhões de estudantes sejam orientados sobre o combate a arboviroses em mais de 102 mil instituições públicas de ensino.

A proposta é ampliar o combate ao mosquito Aedes aegypti e conscientizar a população sobre o aumento dos casos de dengue no país. A ação faz parte do Programa Saúde na Escola, reestruturado no ano passado.

Ao todo, serão 20 semanas de atividades em meio à comunidade escolar. Ao longo dos próximos meses, as escolas vão realizar atividades lúdicas sobre o tema, com gincanas, teatros educativos, oficinas criativas, palestras, murais da prevenção e concursos para engajar crianças, adolescentes e jovens no combate à dengue. O programa vai divulgar ainda guias educativos, podcasts, vídeos e lives com especialistas.

"Para que a gente possa, juntos, enfrentar algo que é grave e que afeta a vida das pessoas que é o problema da dengue", destacou o ministro da Educação, Camilo Santana, durante o lançamento da ação em uma escola na região administrativa de Ceilândia, a 35 quilômetros do centro de Brasília. "Essas ações precisam começar nas escolas", completou, ao citar que "a força de mobilização dessa turma é muito forte".

Com informações da **Agência Brasil**

"Para que a gente ter agilidade no tratamento, a gente tem que ter agilidade nos dados"

CLÁUDIO CASTRO, governador

O governo federal planeja 20 semanas de atividades em meio à comunidade escolar debatendo a doença

CAUTELA

EUA alertam viajantes

■ A embaixada dos Estados Unidos emitiu comunicado aos viajantes que têm como destino o Brasil sobre o registro de casos de dengue e febre oropouche no país. Em uma escala de 1 a 4, o Centro de Controle e Prevenção de Doenças (CDC) dos Estados Unidos classifica as doenças em 1 — "praticar as precauções usuais" — evitando picadas de mosquitos.

Numa escala de 1 a 5 de aconselhamento de viagem, o Brasil é classificado em nível 2 pelo governo norte-americano, sugerindo aos viajantes que "exerçam cautela reforçada".

Com informações do **Estadão Conteúdo**

Tradição na Sapucaí após 10 anos

Neta de Natal da Portela, presidente da escola dedica vitória ao pai, Nésio Nascimento, morto em 2022

A Tradição está de volta à Sapucaí! No ano em que completa 40 anos, a escola de Campinho, na Zona Norte, fundada a partir de uma dissidência da Portela, sagrou-se campeã da Série Prata e garantiu o retorno ao principal palco do Carnaval.

Para celebrar a conquista, no entanto, a diretoria ainda procura um local onde possa reunir os componentes e festejar, já que a antiga quadra, na Estrada Intendente Magalhães, virou sede da Igreja Pentecostal Tempo de Milagres (IPTM).

A última vez que a Tradição desfilou no Sambódromo foi há dez anos, quando se apresentou pelo então Grupo B, atual Série Ouro. Com o enredo 'Trono Negro', do carnavalesco Leandro Valente, a escola levantou o título de 2024 após uma apuração acirrada e decidida no último jurado. Os 269,9 pontos colocaram a agremiação em primeiro. A Botafogo Samba Clube também subiu para Série Ouro.

Em entrevista ao **DIA**, a presidente Raphaela Nascimento, bisneta do lendário Natal da Portela, diz que a vitória representa uma virada na história da Tradição. "São 40 anos de história e renascimento. Vamos consagrar tudo isso na Sapucaí em 2025", comemora.

FUNDADA EM 1984

Fundada no dia 1º de outubro em 1984 por um grupo de dissidentes da Portela, a Tradição desfilou pela primeira vez no Grupo Especial em 1992. Dois anos depois, em 1994, ficou em 6º lugar, alcançando a maior colocação de sua história. Entre 1998 e 2005, esteve consecutivamente na elite do Carnaval, até ser rebaixada. O momento de mais destaque, porém, foi em 2001, quando o enredo homenageou o apresentador Silvio Santos.

Anos depois, vieram problemas administrativos que culminaram no enfraquecimento da agremiação e a queda para a Intendente Magalhães.

Ainda emocionada com a conquista da Série Prata, Raphaela, que esteve ontem no barracão com o carnavalesco, revela que fez uma promessa ao lado do irmão, Rhodrigo, em memória do pai, Nésio Nascimento, fundador da escola, morto em janeiro de 2022, aos 73 anos.

PROMESSA AO PAI

"O sentimento é de dever cumprido não só com a minha comunidade, mas também com meu pai. Antes de ele falecer, eu e meu irmão prometemos a ele que levaríamos a Tradição de volta à Sapucaí. Neste ano nós honramos essa promessa. Infelizmente ele não conseguiu ver, mas sei que ele está muito orgulhoso por termos reerguido nossa escola", destaca.

Com o enredo "Trono Negro", a escola se sagrou campeã com apuração decidida no último jurado

Depois da vitória e da comemoração, o foco será nos preparativos para o próximo ano, garante Raphaela. "Nossa missão agora é se estruturar, voltar com tudo para à Sapucaí e fazer um grande desfile, honrando a comunidade de Campinho e Madureira. Queremos primeiro permanecer no grupo, para aí sim irmos em busca de um acesso ao Grupo Especial", ressalta.

*Reportagem do estagiário **João Pedro Bellizzi**, sob supervisão de **Raphael Perucci**

CLEBER MENDES

Raphaela Nascimento e o carnavalesco Leandro Valente já projetam o desfile de 2025; título da Série Prata celebrou os 40 anos da agremiação

Carnaval na cidade do Rio movimentou R$ 5 bilhões

BEATRIZ PEREZ
beatriz.perez@odia.com.br

O Carnaval injetou R$ 5 bilhões na economia da cidade do Rio no mês de fevereiro. O público estimado foi de 8 milhões de pessoas que aproveitaram a festa na capital, um aumento de 3 milhões de foliões em comparação ao ano passado. Os dados foram apresentados na manhã de ontem em coletiva na sede da Riotur, na Cidade Nova.

"O Carnaval é o principal produto do Rio e a gente se apropria dele para vender a cidade. O evento movimenta hotéis, bares, lojas e transporte", ressaltou o presidente da Riotur, Ronnie Costa.

Ele afirmou que o Carnaval deste ano alcançou diversas marcas: "Batemos recordes de público, com 8 milhões de pessoas, arrecadação de impostos sobre serviços e infraestrutura. Aumentamos a quantidade de bailes populares. Esse é o grande desafio: como a gente cresce o evento? A tendência é essa, sempre aumentar".

Apenas nos blocos de rua, a folia reuniu 6 milhões de pessoas. O cálculo foi feito pela PM e pelas câmeras da prefeitura. Foram 399 desfiles nas ruas; dois milhões de pessoas passaram pelo Carnaval da Sapucaí, Terreirão do Samba, Intendente Magalhães, bailes populares, da Cinelândia e da Avenida Chile. Os bailes populares foram distribuídos em 60 palcos produzidos pela Riotur e embalaram 720 mil pessoas nos quatro dias.

DIVULGAÇÃO / STF

Ministro Cristiano Zanin presidiu ontem audiência de conciliação

STF determina normas para apreensões no Rio

O ministro Cristiano Zanin, do Supremo Tribunal Federal (STF), determinou ontem que o Estado e Município do Rio de Janeiro estabeleçam normas para a apreensão de adolescentes. Com isso, fica restabelecida a determinação de proibir a apreensão de menores de idade nas orlas das praias pela Operação Verão, com exceção de casos em flagrante ou decisão judicial, que havia sido revogada em dezembro.

Na audiência de conciliação ficou acordado que o estado e o município terão 60 dias, prorrogáveis por mais 30, para apresentar um plano de segurança pública voltado para a repressão de adolescentes em conflito com a lei. Também deve ser feito plano de abordagem social que não viole os direitos convencionais e legais de crianças e adolescentes.

Estiveram na audiência de conciliação os autores das reclamações, representantes do estado e do município, a Ordem dos Advogados do Brasil (OAB) e terceiros interessados.

DECISÕES JUDICIAIS

Em dezembro do ano passado, a juíza Lysia Maria Mesquita, titular da 1ª Vara da Infância, da Juventude e do Idoso da Comarca da Capital, determinou que os menores de idade só poderiam ser apreendidos em caso de flagrante ou decisão judicial. A decisão foi derrubada cinco dias depois pelo desembargador Ricardo Rodrigues Cardozo, presidente do Tribunal de Justiça do Rio (TJRJ).

Rio de Janeiro recebe as primeiras reuniões ministeriais do G20

Lema do encontro deste ano é 'Construindo um mundo justo e um planeta sustentável'

O Rio de Janeiro recebeu, ontem, os ministros de Relações Exteriores dos países do G20, grupo formado pelas maiores economias do mundo, além da União Africana e da União Europeia. Segundo informações do Itamaraty, o lema do G20 este ano é "Construindo um mundo justo e um planeta sustentável". Os eventos acontecem também hoje, na Marina da Glória, na Zona Sul.

A cada ano, um país diferente é responsável por receber representantes de outros países, organizar as reuniões e pautar as discussões. Em 2024, o compromisso é do Brasil. O evento é uma preparação para a cúpula de líderes do G20, a ser realizada em 18 e 19 de novembro, com preparação para um megaferiado no Rio, e coincide com a crise diplomática entre Brasil e Israel desencadeada pela fala do presidente Lula.

Na reunião do G20, estão presentes representantes dos 19 países-membros, além de dois blocos econômicos. São eles: Argentina, Austrália, Brasil, Canadá, China, França, Alemanha, Índia, Indonésia, Itália, Japão, Coreia do Sul, México, Rússia, Arábia Saudita, África do Sul, Turquia, Reino Unido, Estados Unidos, União Europeia e União Africana.

DIVULGAÇÃO/PREFEITURA DO RIO

Estão na cidade ministros de Relações Exteriores do grupo formado pelas maiores economias do mundo

"ESTADO DE INAÇÃO IMPLICA EM PERDAS DE VIDAS INOCENTES"

No discurso de abertura do G20, o chanceler Mauro Vieira afirmou que "as instituições multilaterais não estão devidamente equipadas para lidar com os desafios atuais", e vivem um "estado de inação", que "implica diretamente em perdas de vidas inocentes".

SEGURANÇA ESPECIAL

Para a proteção dos ministros de Relações Exteriores dos países do G20, foi montado o maior esquema de segurança desde as Olimpíadas de 2016 no Rio. A força-tarefa conta com 1,2 mil agentes, homens e mulheres, das polícias Federal e Rodoviária Federal, além de Exército, Marinha, Aeronáutica e Guarda Municipal.

As maiores contingências de segurança são reservadas para as comitivas do secretário de Estado dos Estados Unidos, Antony Blinken, e do chanceler da Rússia, Sergei Lavrov. As 40 comitivas estão hospedadas na Zona Sul da cidade.

AUTO POSTO GUAPIMIRIM LTDA
CNPJ: 29.647.070/0001-18
AVERBAÇÃO DA LICENÇA MUNICIPAL DE OPERAÇÃO
O AUTO POSTO GUAPIMIRIM LTDA, torna público que obteve da Secretaria Municipal do Ambiente e Sustentabilidade de Guapimirim, por meio do processo administrativo n° 9648/22, de 03/11/2022, a Averbação da Licença Municipal de Operação – LMO n° 004/2023, AVB n° 36/2023, alterando o objeto da LMO para POSTO DE ABASTECIMENTO DE COMBUSTÍVEIS LÍQUIDOS e GNV, ESTOCAGEM DE GÁS COMPRIMIDO E, ESTOCAGEM DE COMBUSTÍVEIS E LUBRIFICANTES DE ORIGEM MINERAL (GASOLINA, ÓLEOS COMBUSTÍVEIS, ÓLEOS LUBRIFICANTES, GRAXAS E OUTROS COMBUSTÍVEIS DERIVADOS DO REFINO DE PETRÓLEO) – EXCLUSIVE GÁS LIQUIFEITO DE PETRÓLEO (GLP), no endereço: Rua João Francisco Wrigth, 245, Lote 12, Quadra 03, Bairro Centro, Guapirimim/RJ com coordenadas UTM 23K 707994m E / 7508365m S.

NO O DIA
RECLAMAR ADIANTA

Estou considerando a possibilidade de dar entrada na aposentadoria este ano, porém estou um pouco perdida quanto aos procedimentos e requisitos necessários. Além disso, gostaria de entender melhor as mudanças ou atualizações nas leis previdenciárias que podem impactar esse processo. O que devo fazer?
Maria Clara Santos, Maricá.

Como me aposentar?

DIVULGAÇÃO

Leonardo explica tudo

Leonardo Velloso, especialista em Direito Previdenciário, esclarece que, para garantir a aposentadoria em 2024, é imprescindível cumprir os requisitos estabelecidos pela Reforma da Previdência de 2019 ou pelas regras de transição. "Há diversos tipos de aposentadoria, como por idade, tempo de contribuição, invalidez e especial, cada um com exigências específicas", destaca.

Por idade, os homens devem ter 65 anos e as mulheres, 62, com tempo mínimo de contribuição de 20 anos para homens e 15 para mulheres. Já a aposentadoria por tempo de contribuição requer um período específico, com uma idade mínima progressiva de 63,5 anos para homens e 58,5 para mulheres em 2024.

A aposentadoria por invalidez demanda a comprovação de incapacidade total e permanente por meio de perícia médica do INSS. Enquanto a aposentadoria especial requer evidências de exposição a agentes nocivos à saúde durante um período determinado.

Outras opções de transição incluem pedágio de 50% ou 100% e a regra dos pontos, que exige 101 pontos para homens e 91 para mulheres em 2024. "Consulte seu extrato no Meu INSS ou procure um advogado especializado que possa oferecer orientação personalizada", destaca o especialista.

Estar bem informado é o primeiro passo para garantir uma aposentadoria tranquila e segura, reforça o advogado Átila Nunes do serviço www.reclamaradianta.com.br. O atendimento é gratuito pelo e-mail jurídico@reclamaradianta.com.br ou pelo WhatsApp (21) 99328-9328.

Fale conosco: odia@reclamaradianta.com.br
WhatsApp: (21) 99328-9328

Saquarema expande Conexão do Futuro

Programa vai beneficiar sete mil alunos e quer levar ensino integral para toda a rede

DIVULGAÇÃO

Alunos do 2º ao 9º ano do Ensino Fundamental da rede municipal podem se inscrever para cursos

A Prefeitura de Saquarema começa o ano letivo oferecendo 47,5 mil vagas em cursos extra-curriculares para sete mil alunos da rede pública de ensino, no projeto Conexão do Futuro. Esse é um passo importante para o município alcançar até janeiro do próximo ano a meta de ter educação integral em todas as unidades de ensino locais.

Para marcar a conquista, a prefeitura promoveu, na terça-feira, a inauguração da nova unidade do Conexão do Futuro, a segunda no distrito de Bacaxá, com a presença de mais de 400 pessoas, entre elas muitos dos futuros alunos dos cursos. Conduzidos pela prefeita Manoela Peres e o secretário municipal de Educação, Antonio Peres Alves, todos puderam conhecer as 42 salas e todas as facilidades do prédio.

Nas unidades do Conexão do Futuro, os alunos do 2º ao 9º ano do Ensino Fundamental da Rede Municipal podem se inscrever para cursos nas áreas de robótica, programação, criatividade digital, estúdio youtuber, xadrez e música. Como novidade neste ano, o programa também traz a modalidade de empreendedorismo ao seu rol de aulas, que inclui inglês, dança (ballet, hip-hop e jazz) e esportes (jiu-jitsu, karatê e circuito funcional). O Conexão oferece ainda fortalecimento das disciplinas regulares de português e matemática.

"É um orgulho trabalhar para essa cidade e perceber o quanto o nosso trabalho é capaz de transformar a vida de todas as pessoas. Daqui a 20, 30 anos, veremos o crescimento dessas crianças e jovens, que se tornarão profissionais formados e capacitados. É isso que nos motiva: saber que estamos construindo um futuro melhor para a nossa cidade", afirmou a prefeita Manoela Peres, durante a inauguração da nova unidade.

JACONÉ II E SAQUAREMA II

Mais dois polos serão inaugurados

■ A unidade inaugurada na terça é o primeiro dos três novos polos do Conexão do Futuro. Os outros dois, Jaconé II e Saquarema II, serão inaugurados nos próximos dias. Os novos polos vão se integrar ao programa gerido pelo Instituto de Desenvolvimento, Pesquisa e Inovação (IDPI), que já trabalha desde o ano passado com as unidades de Bacaxá I, Jaconé I, Saquarema I e Sampaio Corrêa.

O objetivo do Conexão do Futuro é permitir que os mais de 11 mil alunos da Rede Municipal possam ter acesso a todos os cursos ofertados pelo programa até janeiro de 2025, tornando a educação da cidade integral.

Bárbara Brito, coordenadora pedagógica do IDPI, destaca essa proposta como grandiosa e inovadora. "Nossa missão é oferecer a esses estudantes um espaço que os permita se desenvolverem em todos os âmbitos. E a educação integral é a chave para darmos a eles oportunidade de se descobrir, de explorar suas potencialidades e competências".

MINISTÉRIO PÚBLICO DO ESTADO DO RIO DE JANEIRO
SECRETARIA-GERAL DO MINISTÉRIO PÚBLICO
DIRETORIA DE LICITAÇÕES E CONTRATOS

AVISO

MODALIDADE DE LICITAÇÃO: CONCORRÊNCIA ELETRÔNICA n° 3/2024
PROCESSO SEI Nº 20.22.0001.0062712.2023-24
DATA E HORÁRIO DA LICITAÇÃO: 08/03/2024, às 14h
OBJETO: Contratação de pessoa jurídica para execução de obra de reforma, incluindo serviços de reforço estrutural, instalações e acabamentos gerais, na sede do Ministério Público do Estado do Rio de Janeiro em Macaé.
LOCAL DA LICITAÇÃO: Exclusivamente por meio do Sistema de Compras do Governo Federal, na página **www.gov.br/compras**. (UASG: 925153)
OBSERVAÇÃO: As interessadas em participar da presente licitação deverão obter o Edital e seus Anexos no período compreendido entre os dias 23/02/2024 e 07/03/2024, no endereço eletrônico **www.gov.br/compras** ou no Portal da Transparência do Ministério Público do Estado do Rio de Janeiro, **http://transparencia.mprj.mp.br/licitacoes-contratos-e-convenios/licitacoes**.

Estado do Rio de Janeiro
Prefeitura Municipal do Carmo
COMISSÃO PERMANENTE DE LICITAÇÃO
Administração 2021/2024

AVISO DE LICITAÇÃO
EDITAL Nº 0009/2024
PREGÃO PRESENCIAL Nº 0008/2024

A Prefeitura Municipal de Carmo-RJ, através de seu Pregoeiro, torna público aos interessados que se fará realizar na sala da Comissão Permanente de Licitação, a realização do Pregão Presencial nº 0008/2024 SRP, Processo Administrativo Nº 00694/2024.
Objeto: A presente Licitação tem por objeto o Registro de Preços para futura e eventual Contratação de Empresa para fornecimento de **PNEUS NOVOS,** para atender as necessidades da Secretaria Municipal de Saúde do Município de Carmo, conforme solicitação da Secretaria Municipal de Saúde/FMS da Prefeitura Municipal de Carmo, de acordo com as condições e especificações contidas no **Anexo I (Proposta e Preços) e Anexo II (Termo de Referência),** partes integrantes deste Edital.
Data da Licitação: 05/03/2024 ás 09:00 horas.
Local e Horário para adquirir o Edital: Praça Princesa Isabel nº 15, 2º piso, sala 01, Centro Administrativo, Centro-Carmo/RJ, (Setor de Licitações) no horário de 13h00min ás 16h00min, e/ou pelo site www.carmo.rj.gov.br, identificando a empresa solicitante e a licitação desejada.
Carmo-RJ, 21/02/2024.

Ivan Lima Praxedes
Pregoeiro
Port. Nº 253/2023

02 AVISO DE LICITAÇÃO
EDITAL Nº 0006/2024
PREGÃO PRESENCIAL Nº 0006/2024

A Prefeitura Municipal de Carmo-RJ, através de seu Pregoeiro, torna público aos interessados que se fará realizar na sala da Comissão Permanente de Licitação, a realização do Pregão Presencial nº 0006/2024 SRP, Processo Administrativo Nº 10305/2023.
Objeto: A presente Licitação tem por objeto o Registro de Preços para futura e eventual Contratação de Empresa para fornecimento de **FÓRMULAS ALIMENTARES E LEITES ESPECIAIS,** para atender as necessidades das Unidades de Saúde do Município de Carmo, conforme solicitação da Secretaria Municipal de Saúde/FMS da Prefeitura Municipal de Carmo, de acordo com as condições e especificações contidas no **Anexo I (Proposta e Preços) e Anexo II (Termo de Referência),** partes integrantes deste Edital.
Data da Licitação: 06/03/2024 ás 09:00 horas.
Local e Horário para adquirir o Edital: Praça Princesa Isabel nº 15, 2º piso, sala 01, Centro Administrativo, Centro-Carmo/RJ, (Setor de Licitações) no horário de 13h00min ás 16h00min, e/ou pelo site www.carmo.rj.gov.br, identificando a empresa solicitante e a licitação desejada.
Carmo-RJ, 21/02/2024.

Ivan Lima Praxedes
Pregoeiro
Port. Nº 253/2023

Santander — SOLD LEILÕES
EDITAL DE LEILÃO DE ALIENAÇÃO FIDUCIÁRIA – PRESENCIAL E ONLINE
1º LEILÃO: 06 de março de 2024, a partir das 11h20min
2º LEILÃO: 08 de março de 2024, a partir das 15h20min (*horário de Brasília)
Alexandre Travassos, Leiloeiro(a) Oficial, JUCESP nº 951, com escritório na Rua Sebastião Aniceto de Jesus Lins, 1177 – Jardim Elisa – Embu das Artes/SP, FAZ SABER a todos quanto o presente EDITAL virem ou dele conhecimento tiver, que levará a **PÚBLICO LEILÃO** de modo presencial e/ou online, nos termos da Lei nº 9.514/97, artigo 27 e parágrafos, autorizada pelo **Credor Fiduciário BANCO SANTANDER (BRASIL) S/A** - CNPJ nº 90.400.888/0001-42, nos termos do Instrumento particular com eficácia de escritura pública nº 0010215977, firmado em 30/03/2021, com o(s) **Fiduciante(s) RENATA VERDINI DAS NEVES**, maior, inscrito no CPF nº 072.184.467-79, no dia **06 de março de 2024, a partir das 11h20min** em **PRIMEIRO LEILÃO**, com lance mínimo igual ou superior a **R$ 228.851,86 (duzentos e vinte e oito mil, oitocentos e cinquenta e um reais e oitenta e seis centavos)**, o imóvel matriculado sob nº 121.694 do 9º Oficial de Registro de Imóveis de Rio de Janeiro/RJ, constituído pelo Apartamento nº 503, situado na Estrada do Cafundá, nº 1.757, Bloco 07, em Freguesia do Jacarepaguá no Rio de Janeiro/RJ, (Área Edificada de 56,00m² conforme IPTU), com a fração de 0,00069086 do terreno. Cadastro Municipal: 1626258-6. Venda em caráter "ad corpus" e no estado de conservação que se encontra. Consta conforme R.16 a alienação fiduciária em favor do Banco Santander (Brasil) S/A. Imóvel Ocupado. Caso não haja licitante em primeiro leilão, fica desde já designado o dia **08 de março de 2024, a partir das 15h20min**, no mesmo local, para realização do **SEGUNDO LEILÃO**, com lance mínimo igual ou superior a **R$ 160.555,50 (cento e sessenta mil, quinhentos e cinquenta e cinco reais e cinquenta centavos)**, nos termos do art. 27, §2º da Lei 9.514/97). **O leilão presencial ocorrerá no escritório do Leiloeiro(a). Os interessados em participar do leilão de modo on-line**, deverão se cadastrar no site na Loja SOLD LEILÕES (sold.superbid.net) e no SUPERBID EXCHANGE (www.superbid.net), e solicitar habilitação até 01 (uma) **hora do início do leilão. Outras informações no site do leiloeiro(a)**: Loja SOLD LEILÕES (sold.superbid.net) e no SUPERBID EXCHANGE (www.superbid.net) ou telefone (11) 4950.9602 ou e-mail imoveis.sac@superbid.net. (Dossiê 02.20411).

PODER JUDICIÁRIO DO ESTADO DO RIO DE JANEIRO
DEPARTAMENTO DE LICITAÇÕES E FORMALIZAÇÃO DE AJUSTES

LICITAÇÃO Nº: 0016/24; Processo Nº: 2023-06092263; MODALIDADE: PREGÃO ELETRÔNICO;
OBJETO: Registro de Preços, pelo prazo de 01 (um) ano, para eventual compra de mobiliário, conforme especificado no Termo de Referência (anexos I e IA);
SESSÃO DE JULGAMENTO: 6 de março de 2024, às 14h;
VALOR ESTIMADO: R$ 1.398.928,12 (um milhão, trezentos e noventa e oito mil, novecentos e vinte e oito reais e doze centavos)
LOCAIS PARA OBTENÇÃO DOS INSTRUMENTOS CONVOCATÓRIOS: **www.tjrj.jus.br** > Serviços > SEI - Processo Administrativo Eletrônico > 2023-06092263; OU em **www.tjrj.jus.br**, no link "Transparência" (Licitações / Licitações / Licitações Novas / Escolher um dos tipos / Filtro por Licitação); OU no endereço eletrônico **www.compras.gov.br**, UASG: 30100 (Compras-SIASG / Gestor Público / Consultas / Compras Governamentais / Licitações / Avisos de Licitação), onde o Edital da Licitação está disponível em sua integralidade para consulta e/ou impressão pelo interessado.

EDITAL DE SEGUNDO E ÚLTIMO PÚBLICO LEILÃO E INTIMAÇÃO
SAO GONCALO - RJ

Data do leilão: 07/03/2024 **as**: 10:00
Local: AGENCIA DA CAIXA - RUA DR. NILO PEÇANHA, Nº 125, CENTRO, SAO GONÇALO, RJ.
JULIANA SEVIDANES DE ARAUJO, Leiloeiro Oficial matricula JUCERJA 238 estabelecido a AVENIDA TREZE DE MAIO, SALA 606 nº 47, CENTRO, RIO DE JANEIRO - RJ CEP: 20031-007, telefone (21) 99392-5299, contato@leiloesja.com.br, faz saber que devidamente autorizado pelo Agente Fiduciário do EX_BNH, venderá na forma da lei Nº 8004, de 14/03/1990 e Decreto Lei Nº 70 de 21/11/66 e regulamentação complementar RC 58/67, RD 08/70 e CFG 10/77 e Lei 14.711 de 30/10/2023, no dia e local acima referidos, os imóveis adiante descritos para pagamento de dívidas hipotecárias em favor de EMPRESA GESTORA DE ATIVOS - EMGEA.
A venda à vista, será feita mediante pagamento à vista, podendo o arrematante pagar, no ato, como sinal 20% (vinte por cento) do preço de arrematação e o saldo devidamente corrigido no prazo impreterível de 08(oito) dias, sob pena de perda do sinal dado. As vendas serão realizadas pelo maior lance.
É vedada a participação de empregados e dirigentes da EMGEA, seus companheiros ou cônjuges, casados sob o regime de comunhão universal ou comunhão parcial de bens, ofertando lances no 1º e 2º leilões das execuções extrajudiciais.
As despesas relativas a comissão de leiloeiro, registro, imposto e taxas, inclusive condomínio, correrão por conta do arrematante. Caso o imóvel esteja ocupado, o arrematante fica ciente que será o responsável pelas providências de desocupação do mesmo. O leiloeiro acha-se habilitado a fornecer aos interessados, informações pormenorizadas sobre os imóveis.
Ficam desde já intimados do presente leilão, os mutuários, caso não sejam localizados. **SED** B18397 - **CONTRATO** 101749000193 - **EMPRESA GESTORA DE ATIVOS - EMGEA**
MARILETE DA COSTA MACHADO, BRASILEIRO(A), INDUSTRIARIO(A) , CPF 720.570.337-91, CI 063376771 IFP RJ, SOLTEIRO(A) **E CONJUGE, SE CASADO(A) ESTIVER**.
DESCRIÇÃO DO IMÓVEL: APARTAMENTO Nº201 DO EDIFICIO OLINDINA MEIRELES JARDIM, SITUADO A RUA JACINTO RABELO, Nº 65, COELHO, EM SAO GONÇALO, RJ, COM DIREITO A UMA VAGA DE GARAGEM, E A SUA RESPECTIVA FRAÇAO IDEAL DE 0,0454705, DO TERRENO DESIGNADO PELO LOTE Nº05 DA QUADRA Nº01, DO LOTEAMENTO SITIO SAO LUIZ, COM TODAS AS SUAS INSTALAÇOES, BENFEITORIAS E ACESSORIOS SE HOUVER.

SAO GONCALO, 19/02/2024
JULIANA SEVIDANES DE ARAUJO

PREFEITURA DA CIDADE DO RIO DE JANEIRO
SECRETARIA MUNICIPAL DE INFRAESTRUTURA
SUBSECRETARIA DE GESTÃO
COORDENADORIA DE LICITAÇÕES

AVISO DE ADIAMENTO CO 16/2023
AVISO DE ADIAMENTO TP 16/2023

***Publicação no D.O. Rio de 22/02/2024**

ESTADO DO RIO DE JANEIRO
PREFEITURA MUNICIPAL DE RIO CLARO
SECRETARIA MUNICIPAL DE SAÚDE

RATIFICAÇÃO
PROCESSO ADMINISTRATIVO N° 801/2023
Ratifico, nos termos do artigo 25 da Lei Federal nº 8.666/93 e legislação suplementar, conforme parecer da Controladoria Geral e da Procuradoria Geral do Município a Inexigibilidade de Licitação, para a contratação de empresa para fornecimento de vale transporte para atender os servidores efetivos e agentes comunitários da Secretaria Municipal de Saúde, através da empresa "**Sindicato das Empresas de Transporte de Passageiros de Barra Mansa**", inscrita no CNPJ sob o n°29.055.993/0001-80, no valor estimado de **R$ 89.600,00(Oitenta e nove mil e seiscentos reais)**, para um período de **12 (doze) meses**, de acordo com o artigo 25, I da Lei nº 8.666/93 e legislação suplementar, conforme parecer favorável da Procuradoria Jurídica.
Rio Claro-RJ, 16 de Fevereiro de 2024.
Maria Augusta Monteiro Ferreira
Secretária Municipal de Saúde
Republicado por ter saído com incorreção na edição do dia 19/02/2024A

ESTADO DO RIO DE JANEIRO
PREFEITURA MUNICIPAL DE RIO CLARO
SECRETARIA MUNICIPAL DE SAÚDE

Extrato Contratual
CONTRATO N° 004/2024/FMS
Partes: Município de Rio Claro e Sindicato das empresas de transporte de passageiros de Barra Mansa
Objeto: Contratação de Empresa especializada para fornecimento de vale transporte para atender os servidores efetivos e agentes comunitários da Secretaria Municipal de Saúde.
Processo Administrativo: n° 801/2023.
Valor Global: R$ 89.600,00(Oitenta e nove mil e seiscentos reais)
Dotação Orçamentária: 02.1602.1030100142.114.33903999000.
Prazo: 12 (doze) meses.
Fundamentos: Art. 25, inciso I da Lei n° 8.666/93 e suas alterações.
Rio Claro-RJ, 20 de Fevereiro de 2024.
Maria Augusta Monteiro Ferreira
Secretária Municipal de Saúde
Mat.: 30/107

enel — **DESLIGAMENTO PROGRAMADO**

A ENEL avisa aos seus clientes a interrupção temporária do fornecimento de energia ocasionada pela necessidade de execução de serviços de manutenção/obras nos seguintes horários e locais:

Dia: 26/02/2024

Horário	Endereço	Nº Deslig.
	ITAOCARA	
12:00 às 16:00	Estrada Itaocara - Jaguarembé - Sítio Santa Isabel - Zona Rural	22127973
12:00 às 16:00	Fazenda Intupição - Intupição - Zona Rural - Itaocara	22127973
12:00 às 16:00	Lugarejo Brejinho - Jaguarembé - Itaocara	22127973
12:00 às 16:00	Lugarejo Jaguarembé de Baixo - Jaguarembé - Itaocara	22127973
12:00 às 16:00	Rua Adelaide - Intupição - Itaocara	22127973
12:00 às 16:00	Sítio Boa Vista - Jaguarembé de Baixo - Intupição - Itaocara	22127973
12:00 às 16:00	Sítio Brejo Serrador - Jaguarembé - Itaocara	22127973
12:00 às 16:00	Sítio Humaitá - Jaguarembé - Itaocara	22127973
12:00 às 16:00	Sítio Intupição Sossego - Jaguarembé - Itaocara	22127973
12:00 às 16:00	Sítio Retiro - Jaguarembé - Itaocara	22127973
12:00 às 16:00	Sítio Sossego - Loteamento Entupição 02 - Jaguarembé - Itaocara	22127973
12:00 às 16:00	Sítio Santa Clara - Jaguarembé - Itaocara	22127973
12:00 às 16:00	Sítio Santa Marta - Intupição - Itaocara	22127973
12:00 às 16:00	Sítio Valão do Paty - Jaguarembé - Itaocara	22127973
12:00 às 16:00	Estrada Campestre - Caeté - Itaocara	22201971
12:00 às 16:00	Logradouro Caeté - Centro - Caeté - Jaguarembé - Zona Rural	22201971
12:00 às 16:00	Recanto Caeté - Caeté - Itaocara	22201971
12:00 às 16:00	Rua Alva Tavares de Almeida - Caeté - Rio Negro - Itaocara	22201971
12:00 às 16:00	Rua Santa Adelaide -Tanque - Jaguarembé - Itaocara	22201971
12:00 às 16:00	Santa Cruz - Água Preta - Itaocara	22201971
12:00 às 16:00	Sítio Bugre - Zona Rural - Itaocara	22201971
12:00 às 16:00	Sítio Caeira - Jaguarembé - Itaocara	22201971
12:00 às 16:00	Sítio Caeté - Jaguarembé - Zona Rural - Itaocara	22201971
12:00 às 16:00	Sítio Caeté e São João - Jaguarembé - Itaocara	22201971
12:00 às 16:00	Sítio Cruz do Cedro - Jaguarembé - Itaocara	22201971
12:00 às 16:00	Sítio Deus e Justo - Jaguarembé - Itaocara	22201971
12:00 às 16:00	Sítio Santo Antônio - Jaguarembé - Itaocara	22201971
12:00 às 16:00	Sítio São João Caeté - Jaguarembé - Itaocara	22201971
12:00 às 16:00	Sítio São Vicente - Jaguarembé - Caeté - Itaocara	22201971
12:00 às 16:00	Sítio Serra da Bugre - Zona Rural - Itaocara	22201971

Estamos com você, mesmo à distância.

INFORME PUBLICITÁRIO

DIVULGÇÃO/ADEMIR JUNIOR

Rainha do Mar une esporte e meio ambiente em balneário carioca revitalizado

RAINHA DO MAR: CELEBRANDO A FORÇA FEMININA NAS ÁGUAS DE COPACABANA

Maior prova para mulheres em águas abertas do continente chega à 3ª edição, no domingo (25/02), reunindo atletas profissionais e amadoras de vários níveis

Se na cultura popular brasileira, fevereiro começa cultuando Yemanjá, a mais popular dos orixás, o mês terminará coroando a força, a dedicação e a resistência de outra mulher: a vencedora da prova Rainha do Mar 2024. A competição está de volta à Copacabana para a sua 3ª edição e, como desde a estreia em 2022, Águas do Rio estará junto, patrocinando e distribuindo água geladinha.

O cenário da competição, conhecido no mundo todo, já é foco de atenção da concessionária desde quando começou a atuar no saneamento na capital carioca, em novembro de 2021. A recuperação de estruturas do sistema de esgotamento sanitário, não somente em Copacabana, mas em bairros vizinhos, vem contribuindo para a qualidade do meio ambiente e a balneabilidade das praias, em especial do mar que receberá essa que é a maior prova feminina de águas abertas do continente.

O Rainha do Mar vai acontecer no domingo (25/02) e contará com a presença de seis atletas internacionais, com participação garantida nas Olimpíadas de Paris 2024, elevando ainda mais o prestígio do evento.

O público está mais do que convidado para acompanhar e torcer por essas atletas profissionais e amadoras. Quem for ao posto 5 vai poder ver atletas da elite mundial, como a nossa campeã olímpica, medalhista de ouro nos Jogos de Tóquio, Ana Marcela Cunha. A baiana é uma das já classificadas para Paris e coleciona títulos em provas de longa distância. São 14 medalhas mundiais (seis em mar aberto) e duas medalhas pan-americanas (ouro em Lima/2018 e prata em Santiago/2023). Ana Marcela já é considerada uma das maiores maratonistas aquáticas da história.

Mas, para quem acha que a competição vai ser fácil, está enganado. Presenças como a da alemã Leoni Beck, atual campeã mundial, e das irmãs Viviane e Cibele Jungbert prometem uma competição para lá de emocionante.

Nem só de profissionais badaladas vive o Rainha do Mar. As provas oferecem opções para todos os níveis de habilidade, desde competições de 500 metros (categoria Open), 1 km (categoria Sprint) e 2km (categoria Classic). Já na prova Elite a distância será de 3km.

Se os olhos do mundo estão voltados para as grandes estrelas, os da Águas do Rio estão direcionados para promover um ambiente mais saudável.

"Esse evento vai além da competição esportiva. É um testemunho do poder da união entre esporte e o meio ambiente. E com o avanço do saneamento básico, podemos olhar para o futuro com esperança, sabendo que as águas de Copacabana continuarão a ser um local de inspiração e admiração para todos", disse Alexandre Bianchini, presidente da Águas do Rio.

Em Copacabana, após revitalizar a estação de bombeamento de esgoto, chamada Parafuso, eliminando o mau cheiro que antes permeava o posto 5, a empresa executou a desobstrução do Interceptor Oceânico - um grande canal de 9 km, que coleta esgoto de vários bairros da zona sul e que passa no vão central da orla de Copacabana. A limpeza foi histórica, porque desde a sua construção, há mais de 50 anos, esse coletor, tão importante para levar o esgoto para o Emissário Submarino de Ipanema, não era limpo. Na ocasião, quase três mil toneladas de resíduos foram retiradas do interceptor. Essa medida diminuiu os extravasamentos de água contaminada com esgoto na praia em dias de chuva forte. A concessionária mantém ações de combate às ligações irregulares de esgoto nas redes pluviais (água da chuva).

Segundo o diretor da Águas do Rio, Sinval Andrade, as ações que estão sendo realizadas pela empresa evitam que o esgoto caia nos rios e mares. Ele cita como exemplo uma obra executada na Vila Canoas, em São Conrado, que retirou 280 mil litros de esgoto que escorriam diariamente, sem tratamento, para o mar.

"Outra intervenção importante foi a das comunidades do Cosme Velho, no Morro do Guararapes, onde utilizamos até técnica de rapel para canalizar o esgoto, evitando que chegasse nas praias do Flamengo e Botafogo. Com essa e outras ações, a praia do Flamengo vem registrando recordes de balneabilidade, de acordo com os boletins do Inea - Instituto Estadual do Ambiente. Na prática, isso significa que o carioca pode desfrutar dessa praia maravilhosa com vista para um dos principais cartões postais do Rio: o Pão de Açúcar. É mais lazer, turismo e sustentabilidade", comenta Sinval.

Os resultados desses esforços são tangíveis: águas mais limpas, claras e um ambiente mais acolhedor para competidores, espectadores e banhistas.

Para Pedro Rego Monteiro, CEO da Effect Sport, organizadora do evento, essas mudanças vêm fazendo com que milhares de participantes, amadores e profissionais, de todas as partes do Brasil e de diversos países do mundo, se tornem propagadores de uma verdadeira revolução aquática nas praias da cidade do Rio.

"O que está acontecendo com as águas salgadas do Rio é maravilhoso. Praias que apresentavam condições próprias para o banho estão ainda mais limpas e outras, há muito tempo impróprias, estão voltando a apresentar balneabilidade adequada. Exemplo disso é que grupos de nadadores já começaram a treinar regularmente na Praia do Flamengo", disse.

DIVULGÇÃO/ADEMIR JUNIOR

Patrocinadora desde a 1ª edição, a Águas do Rio vai distribuir água bem gelada

> ***O que está acontecendo com as águas salgadas do Rio é maravilhoso***
>
> PEDRO REGO MONTEIRO, CEO da Effect Sport

DIVULGÇÃO/ADEMIR JUNIOR

Seis atletas internacionais também estarão presentes no evento

Líder do CV na Paraíba é capturado no Chapadão

Lindemberg Vieira da Silva, o 'Mago Lindo', comandava quadrilha no Nordeste

Lindemberg Vieira da Silva, 34 anos, apontado como um dos líderes do Comando Vermelho (CV) na Paraíba foi preso, ontem, durante operação policial no Complexo do Chapadão, em Anchieta, Zona Norte do Rio. Lindemberg, conhecido como Mago Lindo, foi alvo de dois mandados de prisão por crimes de tráfico e porte ilegal de armas. Segundo a polícia, ele ordenou a queima de um ônibus em João Pessoa em julho do ano passado — a ação terminou com a morte do motorista do coletivo.

Coordenada entre a Delegacia de Roubos e Furtos de Cargas (DRFC), da Polícia Civil do Rio, equipes da Polícia Civil da Paraíba e a Polícia Militar, a operação encontrou Mago Lindo em uma casa na comunidade do Chapadão. Segundo os investigadores, o local vinha sendo usado pelo traficante como "escritório do crime" para coordenar ações.

Lindemberg está no Rio desde o início de 2023, quando lideranças do CV do Rio decidiram estreitar laços com criminosos da Paraíba.

REPRODUÇÃO

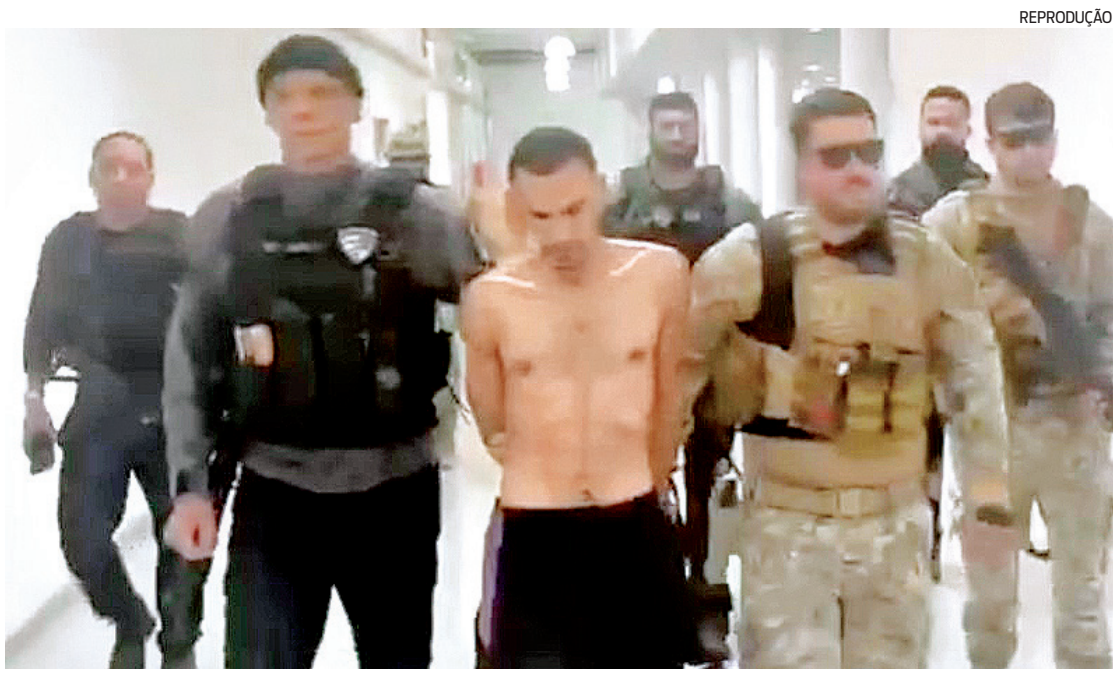

Criminoso é acusado de incendiar um ônibus em João Pessoa em julho do ano passado

OPERAÇÃO NA VILA KENNEDY

Uma operação, ontem, da PM na Vila Kennedy, na Zona Oeste, terminou com três pessoas feridas e duas pistolas apreendidas. De acordo com a corporação, a ação, que teve início na madrugada, foi realizada por equipes do 14º BPM (Bangu) com objetivo de ampliar o combate ao roubo de carros na região, que financia as guerras por território.

Os três homens atingidos foram socorridos e encaminhados para o Hospital Municipal Albert Schweitzer, em Realengo, também na Zona Oeste. Durante a ação, os policiais apreenderam as duas pistolas, um radiotransmissor e drogas.

Em nota, a PM informou que as ações visam reprimir a "facção que promove os principais ataques armados e a maioria das tentativas de expansão de domínio territorial no Rio de Janeiro".

DIVULGAÇÃO / PMRJ

Caminhão foi encontrado vazio na cidade de Volta Redonda

Ladrões roubam bolas do Brasileiro

Um caminhão com bolas oficiais que seriam usadas pela Confederação Brasileira de Futebol (CBF) nas séries B, C e D do Campeonato Brasileiro deste ano foi roubado, na segunda-feira, na Via Dutra, altura de Aparecida, em São Paulo. O carregamento, avaliado em R$ 77 mil, ia para o centro de treinamento da seleção brasileira, na Granja Comary, em Teresópolis, na Região Serrana.

O motorista, que saiu de Joinville, em Santa Catarina, foi rendido em Aparecida e deixado às margens da BR-393, na altura de Três Rios, na Região Serrana do Rio. O homem foi feito refém por cerca de 265 km. Segundo a PM, o veículo foi encontrado vazio no bairro Jardim Cidade do Aço, em Volta Redonda, no Sul Fluminense.

Em nota, a Uhlsport, empresa que fornece as bolas, informou que vai pedir o ressarcimento através do seguro feito com a transportadora e irá reenviar um novo lote à CBF. "Ainda vamos tentar recuperar a mercadoria com a polícia local", finaliza a nota.

As bolas não foram usadas em nenhuma outra competição oficial. Segundo a empresa, foram feitas especialmente para o Campeonato Brasileiro de 2024. O equipamento foi roubado antes do lançamento, que só vai ocorrer em meados do mês que vem. A Polícia Civil investiga o caso.

DIA A DIA

JAIRINHO PERDE REGISTRO

O plenário do Conselho Federal de Medicina (CFM) decidiu, por unanimidade, pela cassação do Registro Profissional de Jairo Souza Santos Junior, o ex-vereador Dr. Jairinho, por infração ao Código de Ética Médica no caso da morte do menino Henry. Desde junho de 2021, Jairinho está impedido de exercer a profissão. Em março de 2023, o Conselho Regional de Medicina do Rio de Janeiro (Cremerj) já havia cassado o registro de Jairinho. Em julho, o próprio Cremerj negou o primeiro recurso. Agora, com a decisão do CFM, que confirmou a posição do Cremerj, Jairinho não pode mais recorrer ao órgão que regula o exercício da profissão.

Leniel Boriel, pai de Henry, celebrou a decisão: "Hoje, vimos mais um capítulo da Justiça sendo feita pelo Henry". O advogado de Jairinho, Claudio Dalledone, disse que vai buscar reverter a decisão.

DUPLA PRESA POR HOMICÍDIO

Alex Araújo da Silva e seu enteado, Iago Pereira dos Santos foram presos, na terça-feira, acusados de esfaquear e matar um homem durante uma discussão em um bar em Belford Roxo, na Baixada.

Segundo a Delegacia de Homicídios da Baixada Fluminense (DHBF), Iago esfaqueou Maxwell Correa da Silva para vingar o padrasto. O crime ocorreu em novembro do ano passado.

Segundo as investigações, Alex se desentendeu com a vítima no estabelecimento. Na discussão, Maxwell agrediu Alex, que voltou para casa e contou sobre as agressões para o enteado.

Em seguida, os dois retornaram ao bar e trocavam socos com a vítima, quando Alex segurou Maxwell e o enteado deu uma facada atingindo o fígado e o rim direito, segundo as investigações. A vítima chegou a ser socorrida, mas não resistiu.

Presidente da Eletronuclear impulsiona projetos

Usinas Angra 1 e Angra 3 pautaram encontros para fomentar energia no Brasil

O presidente da Eletronuclear, Raul Lycurgo, segue promovendo uma série de encontros com os principais atores do setor nuclear. A iniciativa visa alinhar estratégias e concentrar esforços para viabilizar projetos prioritários da empresa, como a extensão da vida útil de Angra 1 e a continuidade das obras de Angra 3.

"É fundamental trabalharmos em conjunto visando impulsionar a presença da energia nuclear no nosso país, além de superar obstáculos. Estou determinado a dialogar com parceiros estratégicos que poderão contribuir com o avanço dessas pautas", destaca o presidente.

Na segunda-feira, Lycurgo recebeu representantes da Nuclebras Equipamentos Pesados (Nuclep), além de realizar uma reunião na sede da Eletronuclear, no Centro do Rio, com a Associação Brasileira para Desenvolvimento de Atividades Nucleares (Abdan) e seus associados - entre eles Holtec, Westinghouse, Framatome, Amazul e Rosatom.

A Nuclep é uma empresa nacional especializada em equipamentos pesados e diferenciados em diversos setores, incluindo o nuclear. Trata-se de uma importante parceria, tendo desenvolvido diversos equipamentos das usinas nucleares brasileiras, como os geradores de vapor de Angra 1 e o vaso do reator de Angra 3.

Já a Abdan realiza um trabalho de difundir a tecnologia nuclear, quebrar preconceitos, mostrar viabilidade econômica e garantir que seu uso seja cada vez maior na sociedade.

No mesmo dia, Lycurgo recebeu o deputado federal Reimont (PT), que faz parte da Comissão de Ciência, Tecnologia e Inovação. "Estou entusiasmado de ver a determinação do presidente Raul Lycurgo para enfrentar os desafios da energia nuclear no Brasil. O Rio de Janeiro só tem a ganhar e a região de Angra dos Reis, Paraty e Rio Claro, com suas forças políticas, querem e devem ser inseridas nesta empreitada. Este foi o tom de minha visita de cortesia ao presidente da Eletronuclear", afirma o parlamentar.

Na semana passada, foi a vez da Comissão Nacional de Energia Nuclear (Cnen) e da Associação Brasileira de Energia Nuclear (Aben), quando também foram discutidos temas importantes para o setor.

ELETRONUCLEAR / DIVULGAÇÃO

Raul Lycurgo teve encontros com representantes do setor nuclear

Corregedoria afasta chefes de presídio

A Corregedoria-Geral da Secretaria Nacional de Políticas Penais (Senappen) determinou, na terça-feira, o afastamento cautelar (preventivo) dos chefes das divisões de Inteligência, de Segurança e Administrativa da Penitenciária Federal em Mossoró, no Rio Grande do Norte.

A medida foi tomada com base na Lei nº 9.784, de 1990, que estabelece as normas básicas para a instauração e trâmite de processos administrativos contra servidores públicos federais. Em seu Artigo 45, a lei prevê que, "em caso de risco iminente", a administração pública poderá adotar as providências necessárias à instrução do processo, ou seja, para esclarecer os fatos que motivam o processo administrativo.

A instauração de processo administrativo e o afastamento cautelar dos servidores foram motivados pela fuga de dois presos que cumpriam pena na unidade federal de segurança máxima. Rogério da Silva Mendonça e Deibson Cabral Nascimento escaparam da penitenciária no último dia 14 e, até o fechamento desta edição, não tinham sido recapturados.

Cerca de 600 agentes de segurança participam das buscas aos dois fugitivos. Esta foi a primeira fuga registrada em uma das cinco penitenciárias federais existentes no Brasil.

Com **informações da Agência Brasil**

DIVULGAÇÃO / POLÍCIA MILITAR

Presidio federal de Mossoró é o primeiro do país a registrar fuga

Mãe de Navalni quer corpo do filho

Opositor de Putin morreu no dia 16 em uma prisão no norte da Rússia

A mãe do líder da oposição russa Alexei Navalni entrou com uma ação judicial em um tribunal da cidade ártica de Salekhard, contestando a recusa das autoridades em liberar o corpo de seu filho, informou ontem a agência de notícias estatal russa Tass. Uma audiência fechada foi marcada para 4 de março, disse o relatório, citando funcionários do tribunal.

Liudmila Navalnaya tenta recuperar o corpo de seu filho desde sábado, 17, após sua morte em uma colônia penal no extremo norte da Rússia, no dia anterior. Ela não conseguiu descobrir onde o corpo dele está mantido, informou a equipe de Navalni.

Ontem, Navalnaya depositou flores e uma fotografia de seu filho em um monumento dedicado aos jornalistas em Salekhard, perto da prisão onde Navalni morreu. As flores que ela havia deixado um dia antes no memorial da cidade às vítimas da repressão foram retiradas durante a noite, enquanto vários policiais continuavam vigiando as proximidades do monumento.

TRIBUNAL REGIONAL ELEITORAL/RJ
SECRETARIA DE ADMINISTRAÇÃO
ASSESSORIA TÉCNICA DE LICITAÇÃO
Aviso de Licitação
Pregão Eletrônico nº 90.010/2024
Processo: 2024.0.000003025-6
Data: 06/03/2024, às 11h00.
Objeto: Aquisição de fones de ouvido descartáveis.
Edital disponível: www.tre-rj.jus.br e www.gov.br/compras.

D Famosos

'Ela que manda', diz MC Daniel sobre mãe

Convidado para desfilar na Semana de Moda de Milão, MC Daniel revelou o quanto sua mãe deixou ele gastar na Europa: "Mamãe liberou R$ 100 mil para eu gastar do meu próprio dinheiro, que ela que manda".

Ana Hickmann diz que tem lidado com estresse excessivo

Ana Hickmann, de 42 anos, usou as redes sociais ontem para contar aos seguidores que tem estado sob um estresse excessivo. A apresentadora realizou o desabafo após o ex-marido, Alexandre Correa, denunciado por violência doméstica e lesão corporal depois da acusação de agredir a modelo em novembro de 2023, solicitar a revogação da medida protetiva.

"Teve bastante gente falando sobre a minha voz, na verdade, a minha voz está um pouquinho rouca, por conta do cansaço e principalmente todo o estresse emocional que venho vivendo nessas últimas semanas, nesses últimos meses", iniciou a loira através dos Stories do Instagram.

"A minha pele está reagindo a isso, infelizmente, graças a Deus aqui (na mente) está tudo bem, mas é difícil. A cada hora uma novidade mais esdrúxula do que a outra. Eu não tenho mais 24 horas de sossego, mas a gente segue: lutando, trabalhando muito, e eu não vou fazer diferente, mesmo que tantos absurdos sejam ditos por aí, sejam pleiteados na justiça, um pior do que o outro, a gente continua", ratificou ela, visivelmente abatida.

"Apesar de tudo, apesar de todos os problemas que continuam causando para a minha vida, tenho muita gente querida ao meu redor. Muita gente querida mesmo", finalizou, exibindo alguns dos presentes que recebeu de admiradores.

O desabafo de Ana Hickmann foi feito pouco tempo depois de Alexandre Correa solicitar a revogação da medida protetiva da apresentadora, o que foi negado pelo Ministério Público.

"Ana Hickmann vem sofrendo uma série de violências de Alexandre Correa. Réu por violência doméstica, o ex-marido da apresentadora não se contentou em agredi-la fisicamente, emocionalmente e patrimonialmente, e passou a atacá-la na grande imprensa, com o objetivo de encobrir as provas da agressão e do desvio de dinheiro das empresas que administrava", diz o comunicado enviado pela assessoria da modelo ao **DIA**.

"O Ministério Público indeferiu o pedido de revogação da medida protetiva feito por Alexandre, tornando-a ainda válida. A apresentadora está com medo e se sente diariamente ameaçada por Alexandre Correa", conclui a equipe.

REPRODUÇÃO / INSTAGRAM

REPRODUÇÃO / TV GLOBO

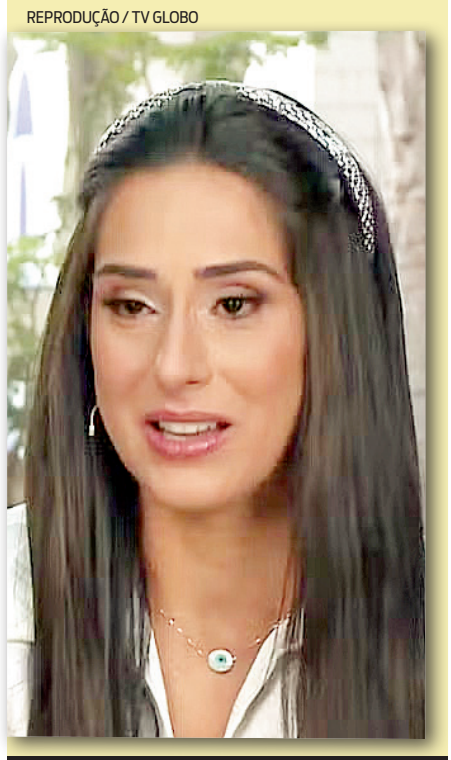

EMOCIONADA

Deniziane participou do café da manhã do 'Mais Você', ontem, e chorou ao falar sobre Matteus, seu ex-affair no 'BBB 24'. No bate-papo com Fabricio Battaglini e Talitha Morete, a nona eliminada do reality show ainda fez uma análise sobre sua participação do programa e alegou não se importar com os julgamentos do público.

A fisioterapeuta, que recebeu 52,02% dos votos no Paredão contra Fernanda e Matteus, não conseguiu conter o choro ao ver as imagens do brother, bastante abalado, depois de sua eliminação. "Essa foi a primeira vez que eu vi. E é algo que mexe muito comigo e mexeu muito comigo na minha eliminação", iniciou ela no bate-papo. "Não ligo que as pessoas julguem o meu jogo, só não quero que julguem minha relação com ele. Minha relação com ele era verdadeira, não queria que duvidassem disso. Me machucou muito vê-lo desse jeito".

REPRODUÇÃO/INSTAGRAM

'SÍMBOLO DA LUTA'

Preta Gil respondeu os comentários negativos de internautas sobre o fato demostrar suas cicatrizes no corpo quando posta foto usando biquíni. "Não tem necessidade de ficar mostrando isso. Coloca um maiô", disse uma internauta. As cicatrizes na barriga de Preta são decorrentes da bolsa de ileostomia e da cirurgia de retirada de um tumor maligno no intestino. "Eu não vou me esconder, amor. Então, fica quieta. Agora falando sério, serião: eu não tenho vergonha das minhas cicatrizes. Eu sobrevivi! Eu venci um câncer, ela (a cicatriz) é um símbolo da minha luta, da minha vitória", respondeu Preta.

REPRODUÇÃO/INSTAGRAM

A 'RAINHA DO PAGODE'

Ludmilla abalou a internet com a estreia do seu mais novo álbum, o 'Numanice 3'. Na terça-feira, a artista foi ao Instagram para divulgar o terceiro volume do consagrado projeto, chamando atenção ao explorar o seu lado pagodeiro com a lista de composições. Ela incluiu um clipe do show de divulgação do disco, onde aparece cantando a música 'A Preta Venceu'. "Do funk ao pagode, dominando tudo/ Aceita que a Lud é mundo/ Foi de Caxias pro mundo", diz a letra. Não demorou para que os fãs fossem às redes para comemorar. "Numanice já virou tradição para o povo brasileiro! Verdadeiro patrimônio cultural", elogiou uma pessoa.

REPRODUÇÃO/INSTAGRAM

FÉRIAS EM FAMÍLIA

■ Lore Improta, de 30 anos, compartilhou ontem, em suas redes sociais, diversos cliques se divertindo com a família na praia, ao lado do marido, Léo Santana, e da filha do casal, Liz. Após o fim do Carnaval, o casal tirou férias e comemorou três anos de casamento na última terça-feira. "Férias em família é bom demais!! Gratidão Deus", escreveu a dançarina na legenda do post no Instagram.

CORPO MUSCULOSO

Marcos Mion, de 44 anos, mostrou os resultados de seu esforço para alcançar a forma física de Max Machadada, seu primeiro personagem principal em um longa. O artista exibiu seu abdômen trincado e falou um pouco sobre toda a preparação necessária para viver o campeão de luta no filme 'Meu Melhor Amigo'.

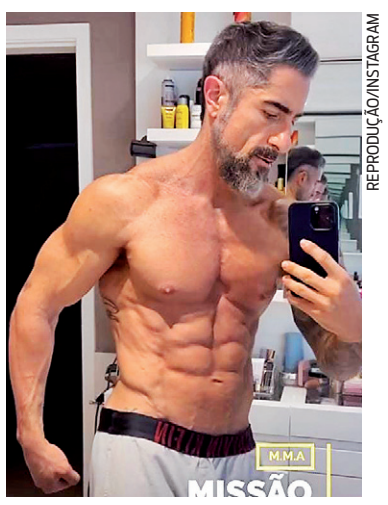

REPRODUÇÃO/INSTAGRAM

GRETCHEN RECEBE ALTA

Gretchen precisou passar por uma cirurgia para retirada do útero após ser diagnosticada com adenomiose. Na manhã de ontem, o marido da cantora, Esdras de Souza, atualizou os fãs pelas redes sociais sobre o estado de saúde da artista. "Ela teve uma noite perfeita e sem dor. Mas, de certa forma, eu até já sabia disso, principalmente pelo fato de ela já ter feito cinco cesáreas ao longo da vida", contou em vídeo no Instagram. Poucas horas depois, Gretchen recebeu alta hospitalar.

REPRODUÇÃO/INSTAGRAM

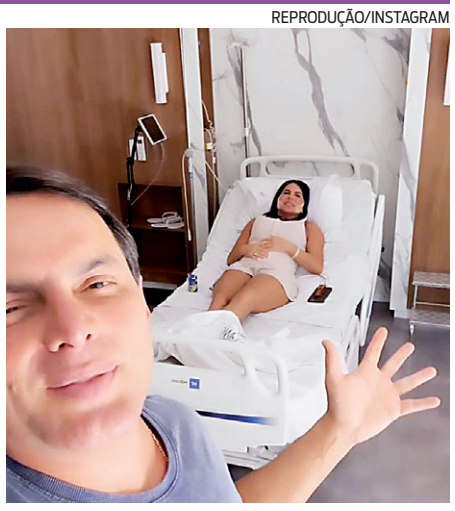

poucas & boas

Gabi Martins utilizou as redes sociais para contar que realizou um retiro espiritual ao lado da mãe, Maíra Martins. Em seu Instagram, a cantora, que foi musa da Vila Isabel no Carnaval, falou sobre a experiência: "Depois de passar dias com minha mãe no retiro espiritual estudando a Bíblia, ministérios e todos ensinamentos de Jesus, me sinto pronta para honrar meu propósito".

Horóscopo

ÁRIES
21/3 a 20/4

O dia começa bem movimentado e a vontade de sair da sua zona de segurança e correr alguns riscos tem tudo para ficar mais forte. Você conta com a sorte para contornar qualquer perrengue. Cor: VERMELHO.

TOURO
21/4 a 20/5

Você pode se sair melhor em tarefas que pedem bom senso e praticidade. Os astros mandam as melhores vibes para a sua vida profissional. Mas nada cai do céu. Então, foque nas tarefas. Cor: MAGENTA.

GÊMEOS
21/5 a 20/6

As estrelas ressaltam seu jeito falante e comunicativo, que já é grande, e ajudam você a se entender melhor com as pessoas num geral. Mas ligue suas antenas, porque pode pintar fofoca. Cor: MARROM.

CÂNCER
21/6 a 22/7

Vai ter que fazer um esforcinho para lidar melhor com dinheiro, porque podem rolar alguns imprevistos nessa área. Ainda bem que o astral melhora. Cor: AMARELO.

LEÃO
23/7 a 22/8

Você conta com ótimas energias para correr atrás dos seus interesses. Pode até surgir um perrengue, mas nada que te abale. As relações estão protegidas, mas tenha cuidado para não ficar implicando. Cor: BEGE.

VIRGEM
23/8 a 22/9

A Lua pede mais sensibilidade para lidar com assuntos do dia a dia. Talvez não seja tão fácil manter a atenção no trabalho, mas faça um esforço para não se distrair com qualquer coisinha. Tudo ok no amor. Cor: ROXO.

LIBRA
23/9 a 22/10

Você começa o dia com mais pique, inclusive no trabalho, mas também há sinal de imprevistos. A boa notícia é que Vênus e Marte deixam a sua sorte imbatível! No amor, fale sobre o futuro. Cor: BRANCO.

ESCORPIÃO
23/10 a 21/11

A sua ambição vai bater no teto e nada fica no seu caminho! Você conta com determinação de sobra para dar a volta por cima. Pode ter boas notícias envolvendo a família. Cor: AZUL-TURQUESA.

SAGITÁRIO
22/11 a 21/12

As estrelas deixam o astral mais descontraído e essa é a sua deixa para investir no seu crescimento. Só tenha cuidado para não se distrair demais logo cedo e acabar perdendo um prazo importante. Cor: PRETO.

CAPRICÓRNIO
22/12 a 20/1

Você pode canalizar toda a sua determinação para algo produtivo, mas precisa manter o foco se quiser que o serviço renda. Seu sexto sentido fica mais aguçado. No amor, use sua seducência! Cor: CINZA.

AQUÁRIO
21/1 a 19/2

Priorize as tarefas que podem ser feitas em equipe e você vai ver como as coisas andam mais rápido do que você esperava. Os astros prometem turbinar a sua energia, reforçando sua disposição. Cor: VIOLETA.

PEIXES
20/2 a 20/03

O céu avisa que vai dar um show na hora de cuidar de alguns assuntos práticos, mostre o quanto você pode render quando se compromete! Mas vale ligar suas antenas. No amor, lide com a rotina. Cor: BRANCO.

Passatempo odiad

PALAVRAS CRUZADAS

www.coquetel.com.br © Revistas COQUETEL

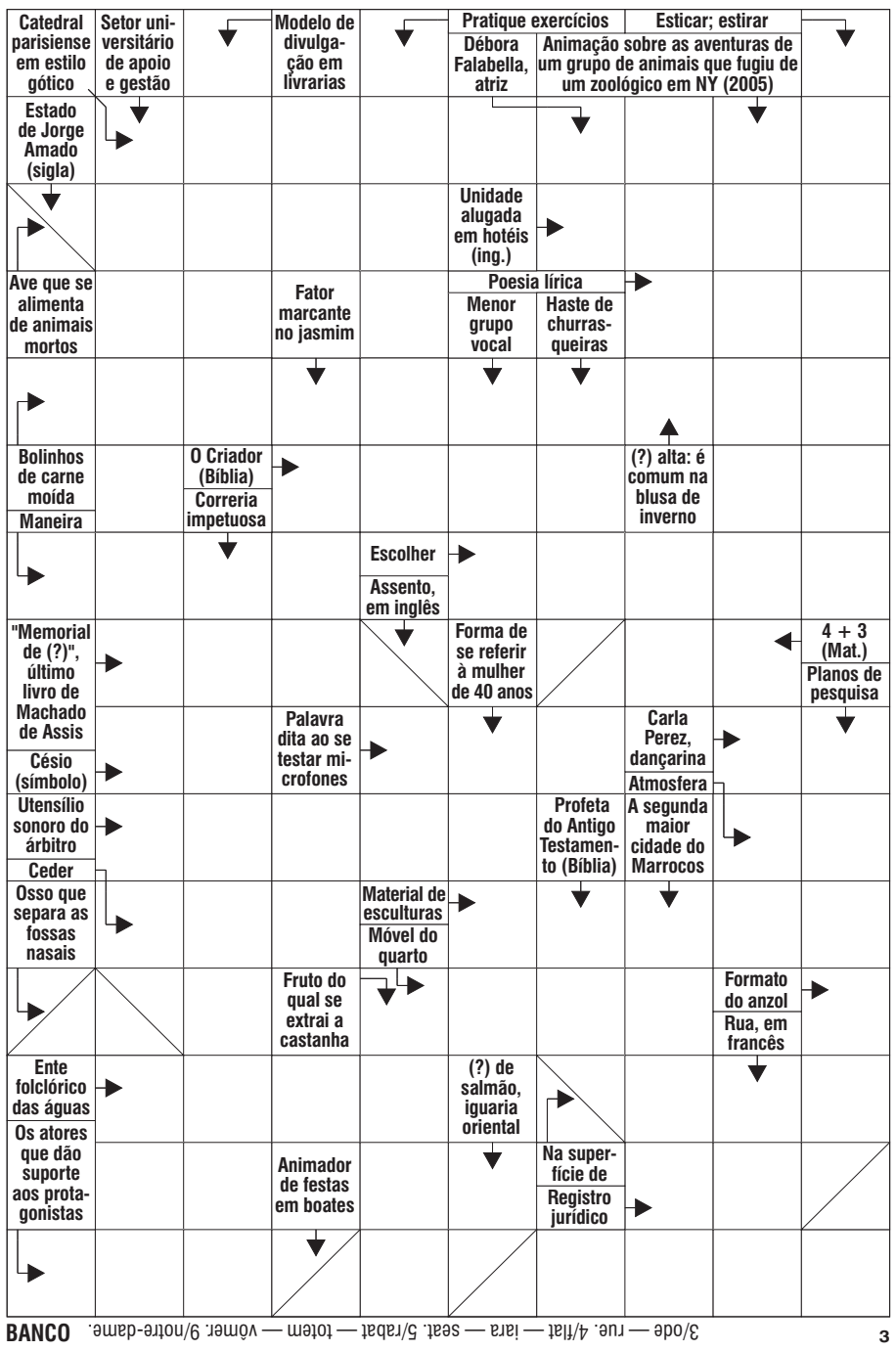

BANCO 3/ode — rue. 4/flat — iara — seat. 5/rabat — totem — vômer. 9/notre-dame. 3

SUDOKU

1			5			2		
		4			8			5
	3			7			6	
2			7			3		
		8			2			7
	9			6			1	
4			9			7		
		1			6			4
	8			5			9	

INSTRUÇÕES: *Preencha os espaços com algarismos de 1 a 9, de modo que cada número apareça uma vez na linha. O mesmo em cada coluna. Nenhum número pode se repetir e todos de 1 a 9 se encontram presentes.*

SOLUÇÕES

1	6	9	5	4	3	2	7	8
7	2	4	6	1	8	9	3	5
8	3	5	2	7	9	4	6	1
2	1	6	7	8	5	3	4	9
3	4	8	1	9	2	6	5	7
5	9	7	3	6	4	8	1	2
4	5	3	9	2	1	7	8	6
9	7	1	8	3	6	5	2	4
6	8	2	4	5	7	1	9	3

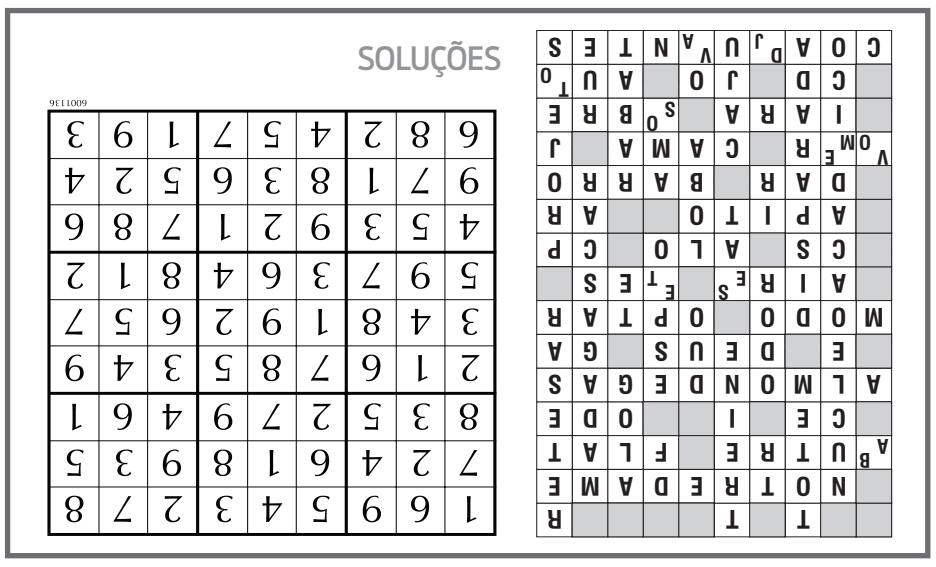

Novelas

REPRODUÇÃO DA TV GLOBO

ELAS POR ELAS

18h25 | GLOBO | Livre

■ Giovanni (foto) explica sua história para Marcos e conclui que o rapaz é filho de Helena e Bruno. Jonas questiona Ísis sobre sua mudança para a Austrália. Taís discute com Pedro por conta do seu ciúme. Giovanni e Marcos confrontam Sérgio, Míriam e Helena. Lara promete tentar confiar em Mário.

REPRODUÇÃO DA TV GLOBO

FUZUÊ

19h40 | GLOBO | 12 anos

■ Barreto leva Merreca para a delegacia. Heitor pede a ajuda de Fiel com as notícias nas redes sociais. Pascoal fica satisfeito com a denúncia contra Heitor. Preciosa (foto) defende Heitor diante da imprensa e ele se surpreende. Alícia entrevista Mercedes e Lampião. Jefinho, Selena e Soraya se apresentam.

REPRODUÇÃO DO SBT

A INFÂNCIA DE ROMEU E JULIETA

20h40 | SBT | Livre

■ Amanda diz para Mariana que Bernardo foi o doador de Téo (foto). Karen finge querer ajudar a irmã para sabotar o desfile. Telma encontra Mauro no elevador e ironiza sua relação com Mariana. Amanda diz para Bernardo que ele passou dos limites dando a chuteira para Téo. Romeu fala para Téo que sente sua falta.

ESTEVAM AVELLAR / TV GLOBO

RENASCER

21h20 | GLOBO | 14 anos

■ Teca decide continuar à procura de Du. Buba (foto) provoca um acidente de carro e atinge Teca. A menina não aceita ir para o hospital, apesar da insistência de Buba. Joana agradece a Padre Santo e ao Pastor Lívio pela acolhida na fazenda de Egídio. Buba leva Teca à sua casa para cuidar dos ferimentos.

LEANDRO MAZZINI
Com Walmor Parente, Carol Purificação e Isabele Mendes

COLUNA ESPLANADA

SOTERRADO NA CPI

■ A escolha do senador governista Rogério Carvalho (PT-SE) para relatar a Comissão Parlamentar de Inquérito (CPI) da Braskem do Senado foi resultado de duas articulações: do bloco de parlamentares que não querem que o colegiado seja usado como palco para interesses políticos regionais; e do Palácio do Planalto, que atuou para evitar que Renan Calheiros (MDB-AL) tivesse palanque para atingir o grupo político do presidente da Câmara dos Deputados, seu rival Arthur Lira (PP-AL). As relações do Palácio com Lira já estão melindradas, e Lula não quer mais crise no Congresso. O presidente da CPI que vai investigar os danos ambientais causados em Maceió pela empresa petroquímica, Omar Aziz (PSD-AM), justificou a escolha afirmando que, com o senador Rogério Carvalho na relatoria, a comissão poderá ter "uma relação isenta de pessoas ligadas a Alagoas". Irritado e vencido, Calheiros decidiu deixar a composição da comissão.

BUNKER DO ALVORADA

■ Prevaleceram os conselhos de caciques do PT, parlamentares e ministros mais próximos — reunidos no bunker do Alvorada — para a decisão do presidente Lula da Silva de não pedir desculpas por ter comparado o massacre em Gaza ao genocídio de judeus. Na balança do petista, pesou mais a reação de grupos contrários à guerra que os ataques de Israel e da oposição.

Efeito PF

■ A PF já bateu às portas do prefeito de Cuiabá, Emanuel Pinheiro (MDB), mais de 20 vezes. Pesquisas internas indicam que as ações já estão influenciando negativamente na reeleição do seu filho, deputado federal Emanuel Neto (MDB-MT), que é vice-líder do Governo Lula na Câmara.

MP x CPI

■ Procuradores do Acre desqualificaram as denúncias da CPI das ONGs contra agentes do ICMBio. Sem "elementos concretos", resumiram. O senador Plínio Valério (PSDB-AM), que presidiu a CPI, critica a decisão "precipitada" do MP e avalia que os procuradores deveriam ter analisado melhor as provas "robustas" levantadas pela comissão.

Avanço no Brasil

■ Aprovado pelo Senado com folga — 62 a favor e apenas dois contra —, o projeto 2.253/22, que limita a saída temporária de presos (a famigerada saidinha), de autoria do senador Flávio Bolsonaro (PL-RJ), vai acabar com uma chaga do Brasil: benefícios exagerados a presos que, em parte, nunca mais voltam à cadeia e continuam a cometer crimes nas ruas. O texto será analisado pela Câmara.

Pro Aldeia

■ A Recode criou o programa Recode Pro Aldeia, com o objetivo de formar jovens indígenas na área de tecnologia. O projeto conta com o apoio do Instituto Alok, da Osklen e do Instituto E. Ao concluir quatro etapas, os alunos terão habilitação como Programador Full-Stack, podendo atuar como desenvolvedores júnior.

ESPLANADEIRA

■ **# Licks Advogados** promove, dia 29, webinar para debater vazamento de informações confidenciais.

■ **# Henrique Korman,** do Livres RJ, fala sobre ataques antissemitas após declaração de Lula.

■ **# FM Logistic** amplia atuação no Brasil com investimentos de R$ 6 milhões em SP, SC e MG.

■ **# Bibi** cresce 4,7% com rede de lojas no Brasil e no exterior.

■ **# QuintoAndar: aluguel bate recorde em seis capitais do país.**

■ **# Bluecyber** adquire a Ismac, startup de serviços de segurança digital.

Colaboraram **Equipes DF, SP, RJ e BA**

A seção Esplanadeira divulga informações de cultura, esporte, mercado, ações sociais e outras, sem qualquer contrapartida de anúncios ou financeira. Envio de sugestões para reportagem@colunaesplanada.com.br

Publicada diariamente em 51 jornais de 25 estados, em capitais e interior Com Equipe DF, SP e PE/ reportagem@colunaesplanada.com.br. Twitter @colunaesplanada / Facebook : Coluna Esplanada. Leia mais em ***odia.com.br***

OPINIÃO

COLUNA DO KAKAY

Um defeito de caráter

Antônio Carlos de Almeida Castro, Kakay

ARTE O DIA

Às vezes, a impressão que fica de certos absurdos é que, efetivamente, a sociedade carrega com ela um defeito de cor. Um racismo estruturado e invencível. Nesta semana, um senhor branco, de classe média alta, em Porto Alegre, sentiu-se ofendido porque um grupo de motoboys estava na rua conversando enquanto aguardava serviço. O agressor, homem branco e forte, achou-se no direito de, covardemente, esfaquear o pescoço do jovem negro que estava trabalhando. Sem nenhuma discussão.

Golpeou-o porque pensou estar no direito de tentar matar o menino negro que ousava ser negro. E que ainda sorria. Não houve nenhum motivo para dar ensejo à violenta agressão. O homem branco deve ter cogitado: quem são esses negros para ficarem sorrindo e existindo aqui perto de um homem branco? A tentativa de assassinato à luz do dia e na frente de várias pessoas já demonstraria, por si só, um grave problema a ser entendido. Um crime, aparentemente, sem motivação. Sem subterfúgio. Sem álibi. Sem sequer tentar esconder.

Mas tão estapafúrdia quanto a agressão gratuita foi a postura dos agentes da Brigada Militar do Rio Grande do Sul. Seguindo a lógica preconceituosa, os policiais, no meio de várias testemunhas, não tiveram dúvidas e se envolveram na abordagem tentando imobilizar o negro. Parecia um show de horror. Imobilizaram e prenderam a vítima, negra, e a jogaram na parte de trás do camburão. Diante das pessoas incrédulas que protestavam e gritavam que era um quadro de racismo. A vítima, esfaqueada, estava sendo capturada com violência; o autor da facada, rico e branco, pôde trocar de roupa, esconder a faca e sentar-se na parte da frente do carro de polícia.

Dentro da gaiola do camburão, onde arremessaram o motoboy, não cabem muitos sonhos. É um lugar propício para alimentar ódios, frustrações, raivas e lágrimas de choro e de indignação. É um espaço conveniente para a sociedade racista, misógina e violenta dar um recado aos negros e pobres que se atrevem a querer ser iguais. Deixam claro que, mesmo vítimas, mesmo esfaqueadas e humilhadas, esse é o local reservado aos invisíveis sociais. Não se atrevam a sorrir, não conversem alto e não cometam a heresia de tentar ser feliz. O seu espaço de fala, "seu negro", é a gaiola do camburão, de onde sua voz nunca será ouvida.

A inversão de valores é abissal. Uma agressão covarde merece o apoio de policiais que foram treinados a perseguir negros, a prender negros, a abordar negros nas ruas, a achincalhar negros nas blitzes e a humilhá-los. Hoje, outros são os ferros em brasa que marcam os homens e as mulheres de cor negra. O sinal que ainda usam para queimar a dignidade, a honra e a alegria. E o fazem à luz do dia, orgulhosos da própria imbecilidade.

Esse é o contorno exato de uma sociedade doente. Uma sociedade que exalta a tortura, que faz chacota das mulheres, que tenta ridicularizar os quilombolas e que inoculou o ódio e a violência nas pessoas. A ultradireita gostou de usar o chicote e o preconceito é a base de tantos abusos. Para combater tanta infâmia, a indignação é a nossa voz.

Vamos fazer eco com os que não se submetem a essa violência. Para cada agressão de um branco covarde, que seja acesa, em cada um de nós, a chama da imediata retorsão. Já passou muito da hora de simplesmente ouvir e ver a agressividade tomar as rédeas. Para cada gesto de dominação, que nosso grito seja de liberdade e de igualdade.

Remeto-me a Maya Angelou, no poema Ainda assim eu me levanto:

"Você pode me fuzilar com suas palavras,
Você pode me cortar com seus olhos,
Você pode me matar com seu ódio,
Mas ainda, como o ar, eu vou me levantar."

A educação, a Inteligência Artificial e as novas habilidades do currículo escolar

Isa Colli
Jornalista e escritora

A paisagem educacional está passando por uma metamorfose essencial, impulsionada pela imperativa necessidade de preparar os estudantes para os desafios do século XXI. A reconfiguração do currículo escolar, proposta pela BNCC (Base Nacional Comum Curricular), não apenas desempenha um papel vital, mas emerge como um catalisador crucial, abandonando o foco unicamente no conhecimento teórico em favor de abordagens que nutrem habilidades socioemocionais. Dados científicos, coletados de pesquisas como "A Importância das Habilidades Socioemocionais no Desenvolvimento Pessoal e Profissional" (Smith et al., 2023), iluminam a imperatividade da integração explícita de habilidades fundamentais para a formação de indivíduos completos, como empatia, resiliência e inteligência emocional.

É justamente nessa base que a BNCC se sedimenta, para além dos conhecimentos tradicionais, já que os antigos componentes curriculares (ex.: matemática, português, química, história), agora são organizados por áreas de conhecimento (ex.: matemática e suas tecnologias; ciências da natureza e suas tecnologias).

A abordagem tradicional de aprendizado passivo está cedendo lugar a métodos que estimulam a aprendizagem ativa, como sustentado por pesquisas em "A Transição do Aprendizado Passivo para Ativo na Educação" (Jones et al., 2022). Estas estratégias não são meramente uma evolução; são uma revolução que visa estimular habilidades cruciais para enfrentar as complexidades do nosso mundo contemporâneo, como pensamento crítico e criatividade.

Mesmo quem não é da área da Educação, certamente convive com alguém em fase escolar e pode perceber como essas mudanças funcionam na prática. Os livros adotados na escola, por exemplo, buscam abordagens mais amplas, abrangendo questões relacionadas à saúde, sustentabilidade ou respeito às diferenças. Hoje, reconhece-se que para ser criativo, aberto ao novo, colaborativo e resiliente precisa-se de muito mais do que acumular conhecimento, é preciso aprender a lidar com as informações disponíveis e atuar com responsabilidade nos contextos digitais.

E é justamente quando a questão tecnológica entra em cena que os desafios aumentam. Uma iniciativa interessante vem do Piauí. O estado será o primeiro do país a incluir Inteligência Artificial no currículo das escolas estaduais de Ensino Médio. De acordo com o secretário da Educação piauiense, Washington Bandeira, essa experiência irá colocar o Brasil entre os 12 países que trabalham essa disciplina no currículo escolar.

O tema é palpitante e gera, de fato, entusiasmo. No entanto, o uso da Inteligência artificial requer cuidados. É preciso lembrar que a tecnologia deve ser usada como ferramenta e jamais como produção de conteúdo. A Unesco lançou, no final de 2023, o Guia para o uso da IA na Educação, com o intuito de regulamentar a política educacional dos países nesse quesito e garantir que o uso dessas novas tecnologias não perca o ser humano como objetivo central. A proposta é um caminho interessante para lembrarmos que a tecnologia tem os seus limites e nada deve substituir a nossa capacidade humana de pensar.

O DIA

ATENDIMENTO AO LEITOR E ASSINATURA : 2222-8600 E 98921-4985 - **E-MAIL:** faleconosco@odia.com.br

PRESIDENTE
Alexandre Rodrigues

JORNALISTA RESPONSÁVEL
Edmo Junior

EDITORA-ASSISTENTE
Ana Carla Gomes

SUBEDITORA
Carla Rangel

EDITOR-ASSISTENTE DE ARTE
Sidinei Nunes

INFOGRAFISTAS
Francisco Silva e Paulo Márcio Esper

DEPARTAMENTOS:
Agência O DIA: E-mail: agencia@odia.com.br.
Venda de fotos e textos: 2222-8021, 2222-8560 e 2222-8265.
Fax Diretoria: 2507-1038.
Parque Gráfico: 3891-6000. Av. Dom Hélder Câmara, 164 Benfica. **Gerência Industrial:** 3891-6002.
Gerência de Circulação e Logística: 3891-6005.

Preço de venda em banca:
(dias úteis) Capital e Região Metropolitana: R$2,00. Interior do Estado e outros estados: R$ 2,00
(domingos) Capital e Região Metropolitana: R$ 4,00. Interior do Estado e outros estados: R$ 4,00.
Exemplares atrasados: Capital: Preço de capa - Demais localidades: preço de capa + postagem.
Mais informações : Tels: (21) 2222-8086/2222-8136 - Central de Promoções - Av. Dom Hélder Câmara 164 Benfica, (Parque Gráfico O DIA) - das 9h às 17h.

São Paulo: Avenida Iraí 300 - Sala 306 - Indianópolis. CEP: 04082-000. Tel: (11) 99505- 0105.
Brasília: Tel: (61) 9920-91891.

Promoções: promocoes@odia.com.br
Classificados: Tel: 2532-5000/ WhatsApp: 98921-4985. De 2ª a 6ª, das 9h às 18h. E-mail: anuncie@odia.com.br. Todos os cadernos de classificados somente circulam na cidade do Rio e no Grande Rio.
Anúncios de Noticiário: 2222-8191 / 2222-8631 / 2222-8388. **Anúncios para o Interior:** 2222-8279 - Negociações com agência: 2222-8388.
Outros estados: 2222-8279- De 2ª a 6ª, das 10h às 18h.
Atendimento ao jornaleiro: 3891-6012 - De 2ª a 6ª, das 8h às 12h30 e das 13h30 às 17h.

Editora O DIA LTDA. Av. Dom Hélder Câmara, 164 Benfica - Rio de Janeiro - RJ.
O DIA é filiado ao Instituto Verificador de Circulação (IVC).

CLASSIMAIS

MAIS FÁCIL DE ACHAR, VENDER E COMPRAR.

O DIA LIGUE E ANUNCIE 2532-5000

A IMÓVEIS Compra e Venda Pág. 13
B IMÓVEIS Aluguel Pág. 13
C NEGÓCIOS Pág. 13
D EMPREGOS Pág. 13
E CASA Pág. 13
F AUTOMANIA Pág. 13

a imóveis compra e venda

centro

> bairro de fátima; catumbi; centro; lapa; cidade nova; gamboa; santo cristo; saúde

Leonel CONSÓRCIOS
COMPRA E VENDA
CONSÓRCIOS
Contemplados ou Não
Imóveis, Capital de giro, Autos, Utilitários e Caminhões...
Melhores preços!
Acesse o site
www.leonelconsorcios.com.br
(21) 97012-3333
(21) 96423-1303
(21) 99695-1897

tijuca e adjacências

> andaraí; estácio; grajaú; rio comprido; tijuca; vila isabel

TIJUCA R$920.000
Bezerra Neto vende. Cobertura duplex, 153m2 , sala, 4quartos (02suites) 2vagas, vazia, Rua Silva Guimarães Junto Des.Isidro. T.3872-2242/ 99916-2886 C.21144.

zona norte

>Abolição, Acari, Anchieta, Bonsucesso, B.Ribeiro, Brás Pina, Cachambi, Cascadura, Deodoro, Eng.Dentro, Guadalupe, Irajá, J.América, Madureira, Méier, M.Graça, Pavuna, Penha, S.Cristóvão, T.Santos, V.Carvalho, V.Valqueire e adjacências.

PENHA R$155.000
Bezerra Neto vende, Sala/ quarto, vaga parqueamento, vazio, bom estado, Rua Couto 29 BL 01, Aceito CEF/ FGTS, T.3872-2242 /99916-2886 C.21144.

CLASSIMAIS LIGUE 2532-5000

INSTITUTO NACIONAL DE TRAUMATOLOGIA E ORTOPEDIA JAMIL HADDAD

MINISTÉRIO DA SAÚDE — GOVERNO FEDERAL BRASIL UNIÃO E RECONSTRUÇÃO

O Pregoeiro do Instituto Nacional de Traumatologia e Ortopedia Jamil Haddad – INTO torna público o Pregão Eletrônico **90007/2024** – Processo nº **25057.000954/2024-73** abertura da sessão às **10:00** horas do dia **05/03/2024** no site: **www.comprasgovernamentais.gov.br** – **Objeto: AQUISIÇÃO DE MEDICAMENTOS PADRONIZADOS (FOSFATO DE POTÁSSIO, GLICEROFOSFATO DE SÓDIO E OUTROS) PELO PROCESSO DE REPESCAGEM (11 ITENS).** O Edital e seus respectivos anexos estão à disposição dos interessados nos endereços eletrônicos **www.into.saude.gov.br** e **www.comprasgovernamentais.gov.br** e na Avenida Brasil, Nº. 500 - Instituto Nacional de Traumatologia e Ortopedia (INTO) – São Cristóvão – Rio de Janeiro/RJ – (DIRPI). As propostas deverão ser entregues no site **www.comprasgovernamentais.gov.br** a partir da data da publicação do Aviso de Licitação no Diário Oficial da União.

Pregoeiro

FIOCRUZ Fundação Oswaldo Cruz

MINISTÉRIO DA SAÚDE — GOVERNO FEDERAL BRASIL UNIÃO E RECONSTRUÇÃO

AVISO DE LICITAÇÃO

Pregão Eletrônico nº 90002/2024-COGEAD

Objeto: Aquisição de mobiliário planejado para laboratórios, com vistas ao fornecimento, conforme condições, quantidades e exigências estabelecidas no Edital e seus anexos. **Data da Licitação:** 07/03/2024-Horário: 09:00 Horas. O edital deverá ser ***consultado e retirado*** no sítio: **https://www.gov.br/compras/pt-br.** Esclarecimentos: E-mail: **secomp.cogead@fiocruz.br**.

MARCO AURELIO KRIEGER
Vice-Presidente de Produção e Inovação em Saúde

CENTRO DE AQUISIÇÕES ESPECÍFICAS - CAE - RJ

MINISTÉRIO DA DEFESA — GOVERNO FEDERAL BRASIL UNIÃO E RECONSTRUÇÃO

AVISO DE LICITAÇÃO

Pregão nº 90012/CAE/2024

Objeto: Aquisição de materiais para atividades especiais II (COMPREP), conforme condições, quantidades e exigências estabelecidas no Edital e seus anexos. Total de itens licitados: 12 itens. Edital: 21/02/2024 de 08h as 12h e de 13h as 16h. Endereço: Estrada do Galeão nº 3.300 – Centro de Aquisições Específicas – Ilha do Governador – Rio de Janeiro/RJ – CEP 21.941-352. Abertura: 05/03/2024, às 09:00h. O edital estará disponível no site: https://www.gov.br/compras/pt-br.

CLASSIMAIS LIGUE 2532-5000

SATO Leilões

EDITAL DE 1º e 2º LEILÕES PÚBLICOS EXTRAJUDICIAIS E INTIMAÇÃO DAS DATAS DOS LEILÕES – ONLINE E PRESENCIAL - Local do Leilão - Travessa Comandante Salgado, 75 – Fundação – São Caetano do Sul – SP e online no site www.satoleiloes.com.br. **TATIANA HISA SATO**, Leiloeira Oficial – mat. Jucesp nº 817, autorizada por **BANCO BTG PACTUAL S.A. – CNPJ nº 30.306.294/0001-45,** venderá em 1º e 2º Público Leilão Extrajudicial – art.26, 27 e § da Lei Fed. Nº 9.514/97 e suas alterações, o **IMÓVEL:** Apartamento 411, do bloco 07, da Estrada do Monteiro, nº 323, Campo Grande/RJ, com direito a 01 vaga de garagem. **Matrícula nº 22.324 - 12º Registro de Imóveis do Rio de Janeiro/RJ. 1º LEILÃO: 12/03/2024 às 10:30 - VALOR: R$ 669.560,05. 2º LEILÃO: 13/03/2024 às 10:30 - VALOR: R$ 578.342,80.** Encargos do arrematante: pagamento à vista do valor do arremate e 5% de comissão da leiloeira; emissão de matrícula, certidões (inclusive das Credoras) para lavratura e registro da escritura; ITBI e despesas com escritura/registro; despesas a partir da data da arrematação; desocupação do imóvel. Venda ad corpus. **Consolidação da Propriedade em 11/12/2023. O FIDUCIANTE:** RAPHAEL SIQUEIRA MIRANDA DE SOUZA – CPF 101.719.717-28 – comunicado das datas dos leilões, também pelo presente edital, para o exercício da preferência. Os interessados deverão tomar conhecimento do Edital completo, disponível no portal da Sato Leilões - www.satoleiloes.com.br | (11) 4223-4343. Desta forma, ficam os devedores fiduciantes intimados por meio deste edital público, sem prejuízo das intimações pessoais negativas ou positivas.

SATO Leilões

EDITAL DE 1º e 2º LEILÕES PÚBLICOS EXTRAJUDICIAIS E INTIMAÇÃO DAS DATAS DOS LEILÕES – ONLINE E PRESENCIAL - Local do Leilão - Travessa Comandante Salgado, 75 – Fundação – São Caetano do Sul – SP e online no site www.satoleiloes.com.br. **TATIANA HISA SATO**, Leiloeira Oficial – mat. Jucesp nº 817, autorizada por **BANCO BTG PACTUAL S.A. – CNPJ nº 30.306.294/0001-45**, venderá em 1º e 2º Público Leilão Extrajudicial – art.26, 27 e § da Lei Fed. Nº 9.514/97 e suas alterações, o **IMÓVEL:** Apartamento 706, do bloco 05, da Estrada do Monteiro nº 323, Campo Grande/RJ, com direito a 01 vaga de garagem. **Matrícula nº 9.343 - 12º Registro de Imóveis do Rio de Janeiro/RJ. 1º LEILÃO: 12/03/2024 às 10:00 - VALOR: R$ 588.004,62. 2º LEILÃO: 13/03/2024 às 10:00 - VALOR: R$ 612.400,80.** Encargos do arrematante: pagamento à vista do valor do arremate e 5% de comissão da leiloeira; emissão de matrícula, certidões (inclusive das Credoras) para lavratura e registro da escritura; ITBI e despesas com escritura/registro; despesas a partir da data da arrematação; desocupação do imóvel. Venda ad corpus. **Consolidação da Propriedade em 11/12/2023. O FIDUCIANTE:** CARLOS EDUARDO LISBOA DO SACRAMENTO – CPF 120.680.168-93 – comunicado das datas dos leilões, também pelo presente edital, para o exercício da preferência. Os interessados deverão tomar conhecimento do Edital completo, disponível no portal da Sato Leilões - www.satoleiloes.com.br | (11) 4223-4343. Desta forma, ficam os devedores fiduciantes intimados por meio deste edital público, sem prejuízo das intimações pessoais negativas ou positivas.

SINDICATO DOS EMPREGADOS NO COMERCIO HOTELEIRO E SIMILARES DE NOVA IGUAÇU e FEDERAÇÃO DOS EMPREGADOS NO COMÉRCIO HOTELEIRO E SIMILARES DO ESTADO DO RIO DE JANEIRO

BASE TERRITORIAL: Nova Iguaçu, Duque de Caxias, S.J. Meriti, Nilópolis, Mesquita, Belford Roxo, Queimados, Seropédica, Japeri, Itaguaí, Paracambi e Mangaratiba.

EDITAL DE CONVOCAÇÃO

O Presidente do Sindicato dos Empregados no Comércio Hoteleiro e Similares de Nova Iguaçu, neste ato, representando também a Federação dos Empregados no Comércio Hoteleiro e Similares do Estado do Rio de Janeiro, no uso de suas atribuições legais e estatutárias, convoca os Associados e a Classe em Geral, a participarem da Assembléia Geral Extraordinária, que será realizada no próximo dia 28/02/2024, no Quiosque 14 em frente a Av. Beira Mar, 240 Vila de Muriqui, Mangaratiba, RJ, às 15:00h. em 1ª convocação e às 15:30 h. em 2ª convocação, com qualquer número de participantes, a fim de discutir e deliberar sobre a seguinte Ordem do Dia:

1) – Correção Salarial da Classe em Mangaratiba.
2) – Taxa Assistencial a ser cobrada
3) – Assuntos Gerais

Muriqui, 20 de fevereiro de 2024
CARLOS ROBERTO DA ROCHA SOUZA
PRESIDENTESergio Vargas Barreto
Presidente

CLASSIMAIS LIGUE 2532-5000

SINDICATO NACIONAL DOS TAIFEIROS, CULINÁRIOS E PANIFICADORES MARÍTIMOS

EDITAL DE BASE. Pelo presente Edital, convocamos a todos os integrantes da categoria representada por este Sindicato (associados na carência e aposentados), pertencentes ao quadro funcional da empresa **OSM DO BRASIL GERENCIAMENTO DE OPERAÇÕES MARÍTIMAS LTDA,** para comparecerem à Assembleia Geral Extraordinária que faremos realizar em nossa sede social, localizada na Rua Camerino, 128 - 5º andar - Centro/RJ, no dia 09 de Janeiro de 2024, às 10:00 horas, em primeira chamada; e não havendo quórum, no mesmo dia e local, às 11:00 horas, em segunda e última chamada, para deliberação da seguinte: **ORDEM DO DIA:** a) Discussão e votação da última versão de proposta do **Acordo Coletivo de Trabalho** 2023.2025, a ser firmado com a **OSM DO BRASIL GERENCIAMENTO DE OPERAÇÕES MARÍTIMAS LTDA,** que vigorará de **01/02/2023 à 31/01/2025**; b) Se aprovada a proposta, dar autorização à diretoria a assinar o **Acordo Coletivo de Trabalho**, através de seu diretor responsável. Caso negativo autorizá-la a instaurar o processo de Dissídio Coletivo de Trabalho. c) Autorizar o Sindicato a adotar as providências necessárias, junto à empresa signatária do **Acordo Coletivo de Trabalho**, para cobrança em folha de pagamento, do valor de 7% da Soldada Base, aprovada em Assembleia, como contribuição assistencial, dando direito de oposição, formal, até a data da realização da Assembleia. Rio de Janeiro, 28 de Dezembro de 2023. Ossian Almeida Quadros - Diretor Presidente.

RENOVAÇÃO DE LICENÇA

A Nacional Gás Butano Distribuidora Ltda, localizada no endereço Rua Lazir de Lima, S/N, Bairro/ Distrito: Cabiúnas, Município: Macaé, UF: RJ, torna público que requereu à Secretaria Municipal de Ambiente e Sustentabilidade - SEMA, por meio do processo nº 70068/2024 a renovação da Licença Municipal de Operação, nº IN036418, para Atividade de recebimento, armazenamento, envase, distribuição e comercialização de GLP - Gás Liquefeito de Petróleo, com validade até 18 de maio de 2024.

CONSORCIO RPM-STRENNA ENERGIA

CNPJ 47.991.850/0001-62

Torna público que requereu à Secretaria Municipal de Desenvolvimento Econômico, Inovação e Simplificação - SMDEIS, através do processo n0 EIS--PRO-2023/14126, Licença Ambiental Municipal para instalação de unidade de microgeração de energia solar.

c negócios

negócios diversos

ADVOGADOS INSS
Especialista Direito Previdenciário, LOAS, Auxílio Doença, Beneficio Indeferido, Pensões por Morte, Revisão da vida toda, Aposentadorias, Ações Trabalhistas. T.2262-4778/ 99948-3349

COMPRO OURO
Avaliamos e compramos, joias antigas ouro/ platina, pérolas, cédulas, marfim, relógios, moedas antigas, pratarias, canetas, Pagamento em dinheiro, Centro - T.25076728

LIGA DO AÇAI
Jambu cozido/ congelado, Pirarucu salgado, patinha/ carne caranguejo, Camarão seco, Sorvete/ picolés,(diversos sabores) Temos produtos linha Santarém. Entregamos T.99999-6478.

LIVROS V/TEXTO
Cultura Racional dos Livros Universo em Desencanto: conhecimento vindo de um mundo superior, o mundo Racional.

RENDA EXTRA
iPrize Concursos Online: crie 100 concursos gratuitos/ mês. Revele talentos/ habilidades. Teste conhecimentos gerais. Obtenha novas ideias: projeto escolar, formação de equipes/ promoção negócios. Conecte-se com concorrentes de diferentes países em chats privados. Ganhe dinheiro real completando tarefas simples. Acesse: https://iprize.io/

CLASSIMAIS LIGUE 2532-5000

d empregos

bar e restaurante

AJ.COZINHA
Precisa-se de: Ajudante de Cozinha e Auxiliar de Limpeza, com experiência. Tratar R.Álvaro Alvim nº 21 Loja Centro, Cinelândia, RJ 3173-9155

CHURRASQUEIRO
Cozinheiro e Ajudante de Cozinha. Com experiência carteira. Comparecer Avenida Mem de Sá, 99 -Centro ou enviar Currículo: novalapa@gmail.com tel/ whatsapp: 98847-1968

comércio

ATENDENTE
MC Donald´s Pechincha, Jacarepaguá contrata Atendentes, Comparecer: Estrada do Pau Ferro 431 Pechincha, Jacarepaguá. 2424-1035

construção civil

PEDREIRO V/TEXTO
Pedreiro/ ladrilheiro, instalação revestimento cerâmico. Obra minha casa, minha vida, trabalhar Taquara. CLT. Valor: R$15,00m2, ajudante, almoço, café manhã. T.:(21)96740-9602

demais atividades

PASSADEIRA
/ Freelancer com experiência em malha/ tecido plano. Horário 7:30 às 17h. Local: Sampaio (frente estação de trem). Contato 21-97671-2869 Nair

e casa

Produtos e Serviços Diversos

TELA MOSQUITEIRA
Qualquer tamanho R$39,00, brinde tela tampa de ralo, não entope com cabelo, nem sai insetos da caixa de gordura/ esgoto. T.99952-0409(Insta: idimarsantana)

Místicos e Religiosos

SARA D'CIGANA
Cartas e Tarô. Faço/ Desfaço qualquer trabalho: magia, amarrações, separações. Resultados Rápidos!. Cascadura: 2596-6002/ 99962-4326/ 98040-8706 Whatsapp.
www.saradacigana.com.br

MAIS FÁCIL DE VENDER.
MAIS FÁCIL DE ACHAR.
MAIS FÁCIL DE COMPRAR.
CLASSIMAIS
LIGUE E ANUNCIE: 2532-5000 O DIA

Ataque

BRASILEIRO MARCA E PORTO VENCE

Pelo jogo de ida das oitavas de final da Liga dos Campeões da Europa, o Porto venceu o Arsenal por 1 a 0, no Estádio do Dragão, com gol do brasileiro Galeno. Já na Itália, Napoli e Barcelona ficaram no 0 a 0, no Estádio Diego Maradona.

FLUMINENSE

A missão do Time de Guerreiros

Tricolor tenta mudar histórico em decisões contra a LDU na altitude hoje pela Recopa Sul-Americana

HUGO PERRUSO
hugo.perruso@odia.com.br

Fluminense e LDU se reencontram hoje, às 21h30, pelo jogo de ida da Recopa, no Estádio Casa Blanca, disputando mais um título sul-americano, num cenário muito parecido com o das outras duas finais entre os dois, da Libertadores de 2008 e da Sul-Americana de 2009.

Assim como nas duas conquistas, a equipe equatoriana conta com o fator altitude para criar uma vantagem no confronto, enquanto o Tricolor tenta mudar esse histórico de dificuldades que encontra em Quito, para, desta vez, chegar no Maracanã sem ter que correr atrás do resultado, para ser campeão da Recopa.

O Fluminense tem como principal missão ficar com a bola e tentar diminuir a velocidade do jogo, para não ser pressionado pelos donos da casa, que costumam fazer um abafa no início. Nos outros jogos em Quito, 2.850 metros acima do nível do mar, o Tricolor sofreu com esse problema contra a LDU e tenta não repetir os erros.

LUCAS MERÇON / FLUMINENSE

Fluzão tem como objetivo ficar com a bola e tentar diminuir a velocidade do jogo na altitude

Em 2008, os equatorianos marcaram logo aos 2 minutos, Conca empatou aos 12, mas o Fluminense terminou o primeiro tempo perdendo por 4 a 1. Thiago Neves ainda diminuiu após o intervalo, mas o estrago já estava feito com o 4 a 2 e a desvantagem na volta.

No ano seguinte, a situação foi ainda pior. A goleada sofrida por 5 a 1 foi um duro baque para o Time de Guerreiros, que fazia arrancada espetacular para fugir do rebaixamento no Brasileirão. Naquele jogo na altitude, Marquinhos marcou logo no primeiro minuto, mas a pressão e a velocidade da LDU, que contou com a reposição de bola rápida dos gandulas, também foram determinantes para a goleada.

Já no primeiro tempo, o Tricolor levou a virada e, no segundo, levou outros três gols sem conseguir 'respirar', sendo um deles no fim.

E mesmo em jogos que não valeram título, o Fluminense sofreu contra a LDU em Quito e também não conseguiu vencer. Também em 2008, o Tricolor arrancou um heróico empate em 0 a 0 na estreia na fase de grupos da Libertadores, mas o placar não condiz com o que foi o jogo. O time mal conseguiu jogar e foi bombardeado pelo adversário, sendo salvo por defesas de Fernando Henrique e a má pontaria dos atacantes.

O encontro mais recente foi pela Copa Sul-Americana de 2017, na única vez em que o primeiro jogo foi no Maracanã. O Fluminense manteve os 100% de aproveitamento em casa contra o adversário (1 a 0 , 3 a 1 e 3 a 0) e venceu por 1 a 0, placar magro, mas suficiente.

Na volta, mais uma vez, o time sofreu com a altitude e ficou perto da eliminação ao estar perdendo por 2 a 0. Mas Pedro marcou o gol da classificação às quartas por conta do critério de desempate.

O Flu nunca venceu a LDU jogando no Equador e apenas uma vez conseguiu reverter o placar e levar a melhor

FICHA TÉCNICA

LDU (EQU)

Domínguez; Quintero, Facundo Rodríguez, Adé e Quiñónez; Piovi, Zambrano e Alvarado; Jhojan Julio e Sebastián González e Arce. **Técnico:** Josep Alcácer.

FLUMINENSE

Fábio; Guga, Thiago Santos, Felipe Melo e Marcelo; André, Martinelli e Ganso; Keno (Douglas Costa), Jhon Arias e Cano. **Técnico:** Fernando Diniz.

Local: Estádio Casa Blanca (EQU).
Árbitro: Andrés Rojas (COL).
Horário: 21h30.

VARGASFARIAS ADVOCACIA
ADVOGADOS ESPECIALISTAS EM INSS
34 anos de experiência

Revisão da Vida Toda • Revisão de Benefícios • Benefícios Indeferidos/Suspensos/Cessados • Benefício para o Idoso e Pessoa com Deficiência sem renda (BPC/LOAS) • Aposentadoria por Idade | Tempo de Contribuição • Aposentadoria Especial (médicos, enfermeiros, vigilantes) Ruído, insalubridade • Auxílio-Doença • Aposentadoria Por Invalidez Pensão por Morte • Pensão Talidomida • Auxílio-Acidente • Acidente do Trabalho • Planejamento Previdenciário

Dr. Carlos Vargas | OAB/RJ 74.153 Dra. Jeanne Vargas | OAB/RJ 189.010 Dr. André Vargas | OAB/RJ 225.327

(21) 3429-5003 (21) 96411-5717
Avenida Rio Branco, 20, 5º andar - Centro Rio de Janeiro/RJ (Próx. Praça Mauá)

PREFEITURA DA CIDADE DO RIO DE JANEIRO
COMPANHIA DE ENGENHARIA DE TRÁFEGO
AVISO DE ERRATA
PREGÃO ELETRÔNICO Nº 90082/2024
COMPRASNET – UASG: 986001
Ver publicação no D.O.Rio de 22/02/2024.

PREFEITURA DA CIDADE DO RIO DE JANEIRO
SECRETARIA MUNICIPAL DE EDUCAÇÃO
COORDENAÇÃO DE LICITAÇÃO
AVISO DE LICITAÇÃO
Processo nº: SME-PRO-2023/13543
Referência: PREGÃO ELETRÔNICO PE-SME Nº 90113/2024
Objeto: Contratação de empresa especializada na **prestação de serviço de Limpeza das Bibliotecas Escolares vinculadas à Secretaria Municipal de Educação, com fornecimento de materiais e equipamentos, conforme especificações técnicas por um período de 12 (doze) meses**, devidamente descritos, caracterizados e especificados neste Edital e/ou no Termo de Referência, na forma da lei.
Valor estimado: R$ 585.657,00 (quinhentos e oitenta e cinco mil seiscentos e cinquenta e sete reais).
Data e hora da abertura da licitação: 07 de março de 2024, às 10h (dez horas).
Local para acesso ao Edital: http://ecomprasrio.rio.rj.gov.br ou http://www.gov.br/compras/pt-br (UASG 986001).
Telefones para contato: (21) 2976-2120 / (21) 2976-2317 - Horário: 10:00 às 18:00 horas.

GOVERNO DO ESTADO RIO DE JANEIRO

SECRETARIA DE ESTADO DE CULTURA E ECONOMIA CRIATIVA
FUNDAÇÃO ANITA MANTUANO DE ARTES DO ESTADO DO RIO DE JANEIRO
COMISSÃO PERMANENTE DE LICITAÇÃO
AVISO DE RETIFICAÇÃO

A COMISSÃO PERMANENTE DE LICITAÇÃO torna pública a Errata contendo retificação do valor divulgado no **PROJETO BÁSICO** do edital de **TOMADA DE PREÇO Nº 003/2023 R1 - PROCESSO: Nº. SEI-180002/001686/2023**, conforme abaixo:

Onde se lê:
14.15 Considerar-se-á de preço excessivo a proposta com valor superior a R$ 2.346.966,79 (Dois milhões, trezentos e quarenta e seis, novecentos e sessenta e seis reais e setenta e nove centavos)

Leia-se:
14.15 Considerar-se-á de preço excessivo a proposta com valor superior a R$ 1.799.663,32 (um milhão, setecentos e noventa e nove mil seiscentos e sessenta e três reais e trinta e dois centavos)

A errata estará disponível nos endereços eletrônicos: www.funarj.rj.gov.br e https://www.compras.rj.gov.br

HOLLYWOOD AUTO POSTO LTDA.
CNPJ: 26.689.776/0001-54
LICENÇA MUNICIPAL DE OPERAÇÃO
A empresa HOLLYWOOD AUTO POSTO LTDA, torna público que obteve da Secretaria Municipal do Ambiente e Sustentabilidade de Guapimirim, por meio do processo Administrativo 7223/17, de 12/07/2017, Licença Municipal de Operação – LMO n° 07/2023, para o SERVIÇO DE ABASTECIMENTO DE COMBUSTÍVEIS LÍQUIDOS, no endereço: Rua G, Nº 55, Quadra 6, Lote 1 – A, Vila Olímpia, Guapimirim, nas coordenadas UTM 23K 0703791 m E / 7491896 S (DATUM WGS 84).

A empresa CAR SHOP COMÉRCIO DE PEÇAS E ACESSÓRIOS AUTOMOTIVOS, torna público que recebeu da Secretaria Municipal de Agricultura e Meio Ambiente - SEMAM, através do processo administrativo n° 2024/024056 a Licença de Operação LO N° 002/2024 , válida até 22 de janeiro de 2029 para realizar as atividades de serviços de manutenção e reparação mecânica, lanternagem e pintura de veículos automotores, situada a Avenida Nilo Peçanha, N° 622; loja A, Centro - Nova Iguaçu - RJ

Santander — SOLD LEILÕES
EDITAL DE LEILÃO DE ALIENAÇÃO FIDUCIÁRIA – PRESENCIAL E ONLINE
1º LEILÃO: 01 de março de 2024, a partir das 09h40min
2º LEILÃO: 04 de março de 2024, a partir das 13h40min (*horário de Brasília)
Alexandre Travassos, Leiloeiro(a) Oficial, JUCESP nº 951, com escritório na Rua Sebastião Aniceto de Jesus Lins, 1177 – Jardim Elisa – Embu das Artes/SP, FAZ SABER a todos quanto o presente EDITAL virem ou dele conhecimento tiver, que levará a **PÚBLICO LEILÃO** de modo presencial e/ou online, nos termos da Lei nº 9.514/97, artigo 27 e parágrafos, autorizada pelo **Credor Fiduciário BANCO SANTANDER (BRASIL) S/A** - CNPJ n° 90.400.888/0001-42, nos termos do Instrumento particular com eficácia de escritura pública nº 073823230010727, firmado em 29/03/2018, com o(s) **Fiduciante(s) MARCO ANTONIO DE PAULA FARIA /FABIANA CAVALCANTE DA SILVA,** maior/maior, inscrito no CPF n° 070.769.067-67/082.570.677-76, no dia **01 de março de 2024, a partir das 09h40min** em **PRIMEIRO LEILÃO**, com lance mínimo igual ou superior a **R$ 566.770,75 (quinhentos e sessenta e seis mil, setecentos e setenta reais e setenta e cinco centavos)**, o imóvel matriculado sob n° 3.454 do 3º Oficial de Registro de Imóveis de Queimados/RJ, constituído por "Prédio residencial situado na Rua Maritaca, nº 46, Vila Pacaembu, em Queimados/RJ, com área de terreno de 250,00m² e 90,00m² de área construída.". Cadastro Municipal: 000112310000090000000. Venda em caráter "ad corpus" e no estado de conservação que se encontra. Consta conforme R.06 a alienação fiduciária em favor do Banco Santander (Brasil) S/A. Imóvel Ocupado. Recai sobre o imóvel ação nº 0803790-78.2022.8.19.0067. Caso não haja licitante em primeiro leilão, fica desde já designado o dia **04 de março de 2024, a partir das 13h40min**, no mesmo local, para realização do **SEGUNDO LEILÃO**, com lance mínimo igual ou superior a **R$ 352.856,67 (trezentos e cinquenta e dois mil, oitocentos e cinquenta e seis reais e sessenta e sete centavos)**, nos termos do art. 27, §2º da Lei 9.514/97**. O leilão presencial ocorrerá no escritório do Leiloeiro(a). Os interessados em participar do leilão de modo on-line**, deverão se cadastrar no site na Loja SOLD LEILÕES (sold.superbid.net) e no SUPERBID EXCHANGE (www.superbid.net), e solicitar habilitação até 01 (uma) **hora do início do leilão. Outras informações no site do leiloeiro(a)**: Loja SOLD LEILÕES (sold.superbid.net) e no SUPERBID EXCHANGE (www.superbid.net) ou telefone (11) 4950.9602 ou e-mail imoveis.sac@superbid.net. (Dossiê 02.20867).

ESTADO DO RIO DE JANEIRO
MUNICÍPIO DE MESQUITA
COMISSÃO ESPECIAL DE LICITAÇÃO
AVISO DE LICITAÇÃO
PROCESSO ADMINISTRATIVO Nº 07/7601/23
PREGÃO ELETRONICO SRP Nº 03/2024

OBJETO: Aquisição de uniformes e equipamento de proteção individual (EPI) para as ações de campo realizadas pelos agentes comunitários de saúde lotados na estratégia de saúde da família, através de Sistema de Registro de Preços. **CRITÉRIO DE JULGAMENTO: Menor Preço por Lote - Abertura das Propostas: 08/03/2024, às 10:00 horas. Início da Disputa de Preços: 08/03/2024, às 14:00 horas. EDITAL E INFORMAÇÕES:** O Edital estará disponível no endereço eletrônico www.licitacoes-e.com.br, ou pelo Portal de Transparência do município.
Telefone: (21) 2042-3085.

Claudia Costa - Pregoeira

Saae Angra dos Reis
ESTADO DO RIO DE JANEIRO
PREFEITURA MUNICIPAL DE ANGRA DOS REIS
SERVIÇO AUTÔNOMO DE CAPTAÇÃO DE ÁGUA E TRATAMENTO DE ESGOTO - SAAE
ADIAMENTO "SINE DIE"
EDITAL N. º 002/2023 – CONCORRÊNCIA
O Serviço Autônomo de Captação de Água e Tratamento de Esgoto vem, através do Presidente da Comissão Permanente de Licitação, tornar público que a sessão da Concorrência referenciada, previsto para o dia 28/02/2024, às 09:30 horas, encontra-se adiada "SINE DIE" por determinação do Presidente desta Autarquia.
Angra dos Reis, 21 de fevereiro de 2024.
Marcio José Cabral Côrtes
Presidente da Comissão Permanente de Licitação

ESTADO DO RIO DE JANEIRO
PREFEITURA MUNICIPAL DE RIO CLARO
SECRETARIA MUNICIPAL DE ADMINISTRAÇÃO
AVISO DE LICITAÇÃO
O Município de Rio Claro, através de seu Pregoeiro, torna público que fará realizar, licitação do tipo **MENOR PREÇO UNITÁRIO**, na modalidade de **PREGÃO PRESENCIAL**, abaixo mencionada:
Pregão Presencial n° 004/2024 - FMS **– Processo Administrativo nº** 800/2023
Objeto: Registro de preços para futuras e eventuais contratações de serviços hospitalares e ambulatoriais para realização de cirurgias eletivas e procedimentos complementares à rede pública de saúde do Município de Rio Claro/RJ.
Data e hora de abertura da licitação: Dia 05 de março de 2024, às 09h.
Local: Sala de Licitações, situada na Av. João Baptista Portugal, n° 230, Centro, Rio Claro – RJ. O Edital da referida licitação encontra-se disponível no sitio municipal e na Prefeitura Municipal de Rio Claro, situada na Avenida João Baptista Portugal, n° 230, Centro, Rio Claro – RJ e poderá ser retirado mediante apresentação de carimbo da empresa com CNPJ e duas resmas (500 Fls) de papel A4. Quaisquer dúvidas poderão ser dirimidas de 2ª a 6ª feira das 09h às 16h, pelos telefones (24) 3332-1292 e 3332-1717, ramal 222 ou pelo e-mail: licitacao.pmrc@gmail.com
Rio Claro/ RJ, 21 de fevereiro de 2024.
ANDERSON SILVA
Pregoeiro

Santander
EDITAL DE LEILÃO DE ALIENAÇÃO FIDUCIÁRIA
1º LEILÃO: 07 de março de 2024, às 14h30min *.
2º LEILÃO: 11 de março de 2024, às 14h30min *. (*horário de Brasília)
Mauro Zukerman, Leiloeiro Oficial, JUCESP 328, com escritório à Rua Minas Gerais, 316 – Cj 62 - Higienópolis, São Paulo/SP, FAZ SABER a todos quanto o presente EDITAL virem ou dele conhecimento tiver, que levará a **PÚBLICO LEILÃO** de modo somente **ON-LINE**, nos termos da Lei nº 9.514/97, artigo 27 e parágrafos, autorizada pelo **Credor Fiduciário BANCO SANTANDER (BRASIL) S/A** - CNPJ n° 90.400.888/0001-42, nos termos do Instrumento Particular com Eficácia de Escritura Pública, Alienação Fiduciária de Imóvel em Garantia, Financiamento nº 0010250755, de 22/09/2021, firmado com o Fiduciante **ALEX DO NASCIMENTO SILVA**, brasileiro, solteiro, maior, vendedor, portador da CNH nº 07367371849-DETRAN/AP, inscrito no CPF/MF sob o nº 074.356.357-31, residente e domiciliado em Itaboraí/RJ, **em PRIMEIRO LEILÃO (data/horário acima),** com lance mínimo igual ou superior a **R$ 210.128,10 (duzentos e dez mil cento e vinte e oito reais e dez centavos - atualizados conforme disposições contratuais),** o imóvel constituído pela "**Sala Comercial nº 402,** localizada no Condomínio Comercial Itaboraí Office Tower, situado na Avenida Raimundo de Farias, 87, Centro, Itaboraí/RJ. Área Privativa: 25,89m², Área Total: 35,83m², melhor descrito na matrícula n° 46.076 do 2° Ofício de Registro de Imóveis de Itaboraí-RJ. **Imóvel ocupado. Venda em caráter "ad corpus" e no estado de conservação em que se encontra**. Caso não haja licitante em primeiro leilão, fica desde já designado o **SEGUNDO LEILÃO (data/horário acima)**, com lance mínimo igual ou superior a **R$ 225.378,91 (duzentos e vinte e cinco mil trezentos e setenta e oito reais e noventa e um centavos** – nos termos do art. 27, §2º da Lei 9.514/97). **Os interessados em participar do leilão de modo on-line**, deverão se cadastrar no site www.portalzuk.com.br, **encaminhar a documentação necessária para liberação do cadastro 24 horas do início do leilão. Forma de pagamento e demais condições de venda**, **VEJA A INTEGRA DESTE EDITAL NO SITE**: www.portalzuk.com.br. Informações pelo tel. 3003-0677 (Dossiê 19481).

PREFEITURA DA CIDADE DO RIO DE JANEIRO
COMLURB – COMPANHIA MUNICIPAL DE LIMPEZA URBANA
AVISO DE PREGÃO ELETRÔNICO Nº 90112/2024
OBJETO: AQUISIÇÃO DE FIO DE NYLON PARA CEIFADEIRA COSTAL
PROCESSO: CLB-PRO-2023/04836
DATA E HORA DA REALIZAÇÃO: 05/03/2024 às 14:00h.
ESTIMATIVA PREVISTA: R$ Sigiloso
TIPO DE LICITAÇÃO: MENOR PREÇO
PORTAL: www.comprasnet.gov.br (UASG986001) e http://ecomprasrio.rio.rj.gov.br

CASA DE SAÚDE E MATERNIDADE
NOSSA SENHORA DE FÁTIMA DE NOVA IGUAÇU S/A
CNPJ/MF Nº 30.742.399/0001-47
CONVOCAÇÃO - Convidamos os Senhores Acionistas para comparecerem á Assembleia Geral Extraordinária a ser realizada no dia 29 de fevereiro de 2024, em 1ª Convocação às 13:00 horas e em 2ª Convocação às 13:30 horas, na sede social da empresa à Rua Bernardino de Melo, nº 1465, Centro, Nova Iguaçu (RJ), sendo que os representantes legais dos acionistas ausentes, deverão comprovar sua condição pelos meios determinados por lei, para deliberar sobre a seguinte ordem do dia: 1) Em cumprimento ao Art.14 do estatuto, deliberar sobre a conveniência ou não, de eleger novo diretor para desempenhar as funções vacantes ate o término do mandato em curso. Nova Iguaçu, 21 de fevereiro de 2024. **Marcus Vinicius Lavatori Fagundes -** Diretor Administrativo.

COMISSÃO PERMANENTE DE LICITAÇÃO
AVISO DE CONTINUIDADE DE LICITAÇÃO
CONCORRÊNCIA PÚBLICA Nº 025/2023

O Presidente da CPL do Município de Saquarema, comunica aos interessados a continuidade do certame com a divulgação do resultado da análise dos documentos de habilitação da concorrência pública n° 025/2023. **Objeto:** Contenção de encostas, pavimentação e drenagem pluvial na Rua dos Surfistas e Rua 8, no Bairro Porto da Roça, Município de Saquarema/RJ, conforme processo administrativo nº 21.458/2023. **Tipo de Licitação**: Concorrência Pública. **Data da Licitação**: 27/02/2024. **Horário**: Às 11 horas. **Local:** Rua Coronel Madureira, nº 77 - CEP 28.990-756, Centro - Saquarema. **Telefone:** (22) 2655-6400, ramal 215.
Saquarema, 21 de fevereiro de 2024.
Samuel Aranda Neto
Presidente da CPL

Eletronuclear Energia Limpa — MINISTÉRIO DE MINAS E ENERGIA — GOVERNO FEDERAL BRASIL UNIÃO E RECONSTRUÇÃO

ELETRONUCLEAR S.A
CNPJ (MF) 42.540.211/0001-67
NIRE Nº 33300158006
EDITAL DE CONVOCAÇÃO
Assembleia Geral Extraordinária
Ficam convidados os Senhores Acionistas ELETRONUCLEAR S.A. a se reunirem em Assembleia Geral Extraordinária - AGE, no dia 29 de fevereiro de 2024, às 15 horas, na sede da Empresa, na Rua da Candelária no 65, 21º andar, Rio de Janeiro - RJ, para deliberarem sobre a seguinte Ordem do Dia, em prosseguimento à deliberação contida na decisão do Conselho de Administração, tomada na sua 524ª reunião, realizada em 06/11/2023, através da DCA 524.002/23, de mesma data.
Proposta referente ao mútuo como crédito parcial dos acionistas ENBPar e Eletrobras.
Rio de Janeiro, 17 de fevereiro de 2024
Thiago Guilherme Ferreira Prado
Presidente do Conselho de Administração da Eletronuclear S.A

CAPITÃO

Medel: 'Quero ganhar um campeonato'

Chileno diz que se identificou com o Vascão e revela sonho de fazer história e conquistar títulos pelo Gigante da Colina

No Vasco desde julho do ano passado, Medel criou forte laço com o clube. O zagueiro chileno disse que se identificou com o Gigante da Colina pela localização de São Januário e pela relação da torcida com o time.

"Me identifiquei com o clube. É um clube do bairro, do povo. Sou uma pessoa que nasceu em um bairro difícil no Chile. Então, me identifiquei. Quis fazer o mais rápido possível (tatuagem do Vasco). Tatuei todos os clubes e a seleção. Foi algo lindo para mim", afirmou o defensor chileno.

"Sabia da situação que o Vasco estava neste momento. Tinha acabado meu contrato com o Bologna. Tive um par de ofertas de fora do Brasil, mas não quis. Queria vir ao Brasil e viver o futebol daqui. Futebol moderno, de alta intensidade. O Vasco me chamou a atenção. Comecei a ver alguns jogos, a torcida, tão louca, de boa forma. Eles são muito apaixonados. Isso me motivou", completou.

Aos 36 anos, Medel não pensa em se aposentar neste momento. O chileno quer renovar seu contrato com o Vasco, que vai até dezembro. "Quero seguir renovando, mas depende de mim a situação. Se eu estiver bem em campo, se meu rendimento estiver alto. O Vasco precisa de jogadores de alto nível. E isso depende de mim", destacou Medel. "Quero ganhar um campeonato. Qualquer campeonato. Deixar minha marca. Meus companheiros estão em boa forma. Espero que seja esse ano", finalizou.

Medel vem sendo importante também fora de campo, sobretudo na adaptação de reforços que chegam

Desde que chegou ao Vasco, Medel se tornou uma referência no clube e logo ganhou a braçadeira de capitão. Porém, o defensor também vem sendo importante fora de campo. Com toda a sua experiência, o jogador vem ajudando a comissão técnica com os estrangeiros que vêm chegando e até indica alguns, como foi o caso de Pablo Galdames.

"Pablito é um jogador que conheço desde que ele tem 13 anos, porque ele jogava com meus irmãos mais novos. Era nosso sparring na seleção chilena. Trabalhou duro conosco. Sei a pessoa que é, o jogador. Foi um prazer recebê-lo aqui no Vasco", contou o capitão vascaíno.

LEANDRO AMORIM / VASCO

Revelado pela Universidad Católica, do Chile, Medel passou 13 anos na Europa antes de chegar ao Vasco

VASCO E CORINTHIANS DE OLHO EM CARLOS DE PENA

■ O Vasco ganhou um concorrente pela contratação do meia Carlos de Pena, do Internacional. O Corinthians entrou na briga com o Gigante da Colina para ter o uruguaio no seu elenco.

Apesar do interesse, nenhum dos dois times fez uma proposta oficial ao Inter por De Pena, que vem recebendo poucas oportunidades com a camisa colorada. Ele é reserva no Beira-Rio e chegou a atuar improvisado na lateral-esquerda na ausência de Renê.

Apesar do técnico colorado, Eduardo Coudet, gostar muito do meia, a diretoria trata o jogador como negociável.

De Pena é um interesse antigo do Vasco. Em 2022, o argentino tinha um acordo para defender o clube. Entretanto, com a chegada de uma proposta do Internacional, o jogador decidiu se transferir para o clube de Porto Alegre, surpreendendo a diretoria cruzmaltina.

Seja um influencer no combate à dengue.

Sua ajuda pode fazer a diferença para Nova Iguaçu no combate ao *Aedes aegypti*. Não deixe água parada, receba os agentes da prefeitura em sua casa e incentive seus vizinhos e amigos a fazerem o mesmo. Só vamos conseguir vencer o mosquito transmissor da dengue, Zika e chikungunya se estivermos juntos neste combate.

Receba os agentes da prefeitura em sua casa.

Guarde as garrafas de cabeça para baixo para não acumular água.

Descarte objetos tais como latas e pneus.

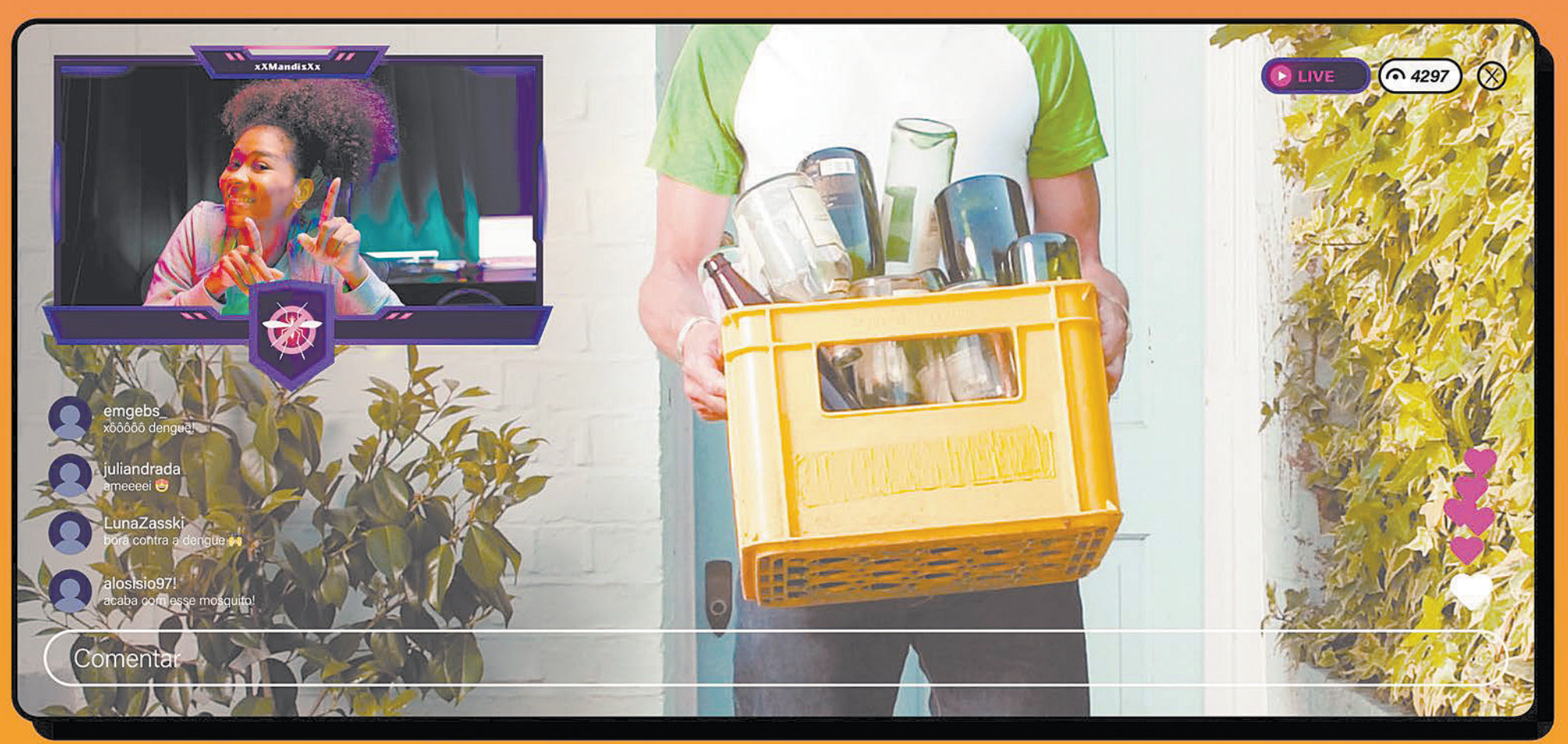

SAIBA MAIS DICAS EM:
novaiguacu.rj.gov.br

BOTAFOGO

Empate aceitável na altitude, mas da pior forma possível

Glorioso decidirá vaga na terceira fase na próxima quarta-feira, no Nilton Santos

Depois de seis edições fora, o Botafogo retornou ontem à Libertadores e foi assombrado novamente pelo fantasma dos gols sofridos no fim. Depois de muito assustar e controlar o Aurora fora de casa, no Estádio Félix Capriles, em Cochabamba, a equipe comandada por Tiago Nunes recuou e sofreu o gol de empate aos 50 minutos do segundo tempo, fechando em 1 a 1 na estreia. Os gols foram marcados pro Júnior Santos, para o Alvinegro, e Darío Torrico para os donos da casa.

Com o resultado, o Glorioso joga por uma vitória simples na partida de volta, marcada para a próxima quarta, no Estádio Nilton Santos. Quem passar irá enfrentar o vencedor de Red Bull Bragantino e Águilas Doradas-COL, que empataram sem gols no primeiro duelo.

Nos primeiros minutos, a equipe da casa começou aproveitando a vantagem da altitude e levou perigo à meta defendida por Gatito Fernández. A resposta do Botafogo não demorou a aparecer.

Foram duas oportunidades até o placar ser inaugurado. Na primeira delas, Victor Sá recebeu lindo lançamento de Alexander Barboza, entrou na área, driblou o goleiro e tentou cruzar. A bola explodiu no braço aberto do adversário do time boliviano e o pênalti foi assinalado. Tiquinho, mais uma vez, desperdiçou a cobrança e recordou o fantasma da última temporada.

No entanto, aos 26 minutos, o centroavante apareceu para participar do primeiro gol alvinegro. Após escanteio, Tiquinho cabeceou com força e Júnior Santos aproveitou o rebote.

O Aurora não se abateu e, mesmo acumulando erros na fase final do gramado, conseguiu furar o bloqueio de Gatito com o zagueiro Amarilla. O empate foi anulado após recomendação do VAR por falta em Júnior Santos na origem do lance.

Com a vantagem no marcador, o Alvinegro controlou grande parte da segunda etapa, mas falhou logo nos últimos momentos.

Os bolivianos cresceram na reta final e o fantasma dos gols no fim assombrou mais uma vez o Botafogo. Quando tudo parecia calmo para uma vitória fora de casa encaminhando a classificação, Darío Torrico, aos 50 minutos do segundo tempo, fez jogada individual e empatou.

O empate na altitude de Cochabamba é positivo, pois o Glorioso depende de uma vitória simples no Niltão. Porém, a forma com que a igualdade no placar foi gerada já machucou demais o torcedor alvinegro.

VÍTOR SILVA/BOTAFOGO

Victor Sá teve oportunidades de marcar gols, mas não estava inspirado, assim como o resto do time

COPA DO BRASIL

Portuguesa despacha o Audax-RJ

A Portuguesa-RJ garantiu vaga na segunda fase da Copa do Brasil na noite de ontem. Isso porque empatou com o Audax-RJ em 0 a 0, no Estádio Elcyr Resende, em Saquarema, pelo jogo único da primeira fase da competição. Vale mencionar que a Lusa chegou a perder um pênalti, cobrado pelo atacante Patrick Carvalho, e teve o zagueiro Diego Guerra expulso aos 30 minutos do segundo tempo.

Por estar melhor classificada no ranking da CBF, a Portuguesa jogou fora de casa, mas teve vantagem do empate. O resultado, então, foi suficiente para a Lusa avançar na competição.

O adversário do time da Ilha do Governador na próxima fase virá do confronto entre Real Noroeste-ES e Cuiabá-MT. Estas equipes medem forças hoje, em Águia Branca.

CRUZEIRO ELIMINADO

Maior campeão da história da Copa do Brasil, o Cruzeiro caiu ontem na competição ainda na primeira fase. A eliminação precoce do time mineiro veio por causa da derrota para o Sousa-PB por 2 a 0 no Marizão. Danillo Bala, aos 44 e 50 minutos do segundo tempo, marcou os dois gols. Cabe destacar que o Cruzeiro precisava apenas de um empate para avançar.

FLAMENGO

Pedro nega rivalidade com Gabigol

Atacante vê a pressão como natural e revela não se abalar com vaias sofridas

Apesar de ter marcado seis gols nos seis jogos que disputou pelo Campeonato Carioca em 2024, o atacante Pedro foi vaiado pela torcida do Flamengo ao deixar o campo na goleada de 4 a 0 sobre o Boavista, na terça-feira, no Maracanã, para a entrada de Gabigol, que foi aplaudido pelos rubro-negros. Após a partida, o camisa 9 negou qualquer tipo de rivalidade com o ídolo rubro-negro e minimizou a situação.

"A pressão no Flamengo sempre existiu. Não só no Flamengo. Eu sempre tive pressão na minha carreira. Não me abala, me dá mais força para querer dar o meu melhor a cada jogo. Em relação ao Gabi, a gente sempre se deu muito bem. Conquistamos grandes coisas juntos. Criaram essa 'rivalidade', mas a gente sempre se deu muito bem dentro e fora de campo. É o Flamengo que ganha com isso. Tem que estar cada um no seu melhor nível para ajudar o Flamengo", afirmou Pedro.

Mesmo deixando seu gol contra o Boavista, o atacante perdeu algumas chances claras e desperdiçou uma cobrança de pênalti. "Eu sei que não foi a minha melhor noite. Se eu tivesse na minha melhor noite, faria três, quatro gols. Não vai ser sempre que vamos ter um melhor dia. Eu reconheço isso. Não só eu, mas o elenco todo no ataque poderia ter feito mais gols. Criamos muito. Mas fico feliz pelo desempenho coletivo. Tivemos um bom jogo defensivamente, na pressão, e ofensivamente criamos muita oportunidade de gol. É crescer e evoluir para ser mais eficiente no ataque", admitiu o camisa 9.

Pedro também falou sobre a expectativa de voltar à seleção brasileira com Dorival Júnior, técnico com quem viveu o melhor momento de sua carreira. "Com o Dorival, eu fui muito feliz no Flamengo. Não só eu, o time. Tivemos conquistas importantes. Fico feliz que ele esteja na Seleção. Trabalhar no Flamengo é uma vitrine para mim. Ele me fez chegar na Seleção, na Copa do Mundo. Eu, como jogador do Flamengo, tenho que pensar grande. Sem dúvida é meu objetivo. Espero entrar nesse ciclo e conquistar grandes coisas", finalizou o camisa 9.

MARCELO CORTES / FLAMENGO

Pedro marcou seis gols em seis jogos neste Cariocão, mas vem sendo criticado por parte da torcida

tabelaçoaço

site: www.odia.com.br

CAMPEONATO CARIOCA

	CLASSIFICAÇÃO					SALDO			
	CLUBES	PT	J	V	E	D	GP	GC	S	%
1º	Flamengo	21	9	6	3	0	18	1	17	77%
2º	Fluminense	21	9	6	3	0	15	5	10	77%
3º	Nova Iguaçu	18	9	5	3	1	14	11	3	66%
4º	Vasco	16	9	4	4	1	14	9	5	59%
5º	Botafogo	14	9	4	2	3	13	9	4	51%
6º	Portuguesa	14	9	3	5	1	8	6	2	51%
7º	Boavista	12	9	3	3	3	10	16	-6	44%
8º	Madureira	10	9	3	1	5	8	8	0	37%
9º	Volta Redonda	9	9	2	3	4	10	15	-5	33%
10º	Sampaio Corrêa	7	9	2	1	6	8	14	-6	25%
11º	Bangu	5	9	1	2	6	7	18	-11	18%
12º	Audax-RJ	0	9	0	0	9	1	14	-13	0%

campeão da taça gb e semifinal | semifinalistas | taça rio | Zona neutra | rebaixado

PRÓXIMOS JOGOS

JOGO			HORA	LOCAL
10ª RODADA/ SÁBADO				
Audax-RJ	x	Botafogo	16h	Bacaxá
Vasco	x	Volta Redonda	17h30	Kleber Andrade
Portuguesa-RJ	x	Nova Iguaçu	18h30	Luso-Brasileiro
10ª RODADA/ DOMINGO				
Flamengo	x	Fluminense	16h	Maracanã
Bangu	x	Madureira	18h15	Moça Bonita
Boavista	x	Sampaio Corrêa	20h30	Bacaxá
11ª RODADA/ 03/03				
Fluminense	x	Botafogo	A definir	Maracanã
Vasco	x	Portuguesa-RJ	A definir	São Januário
Flamengo	x	Madureira	A definir	Maracanã
Audax-RJ	x	Sampaio Corrêa	A definir	Bacaxá
Volta Redonda	x	Nova Iguaçu	A definir	Raulino de Oliveira
Boavista	x	Bangu	A definir	Bacaxá