O DIA

odia.com.br | SÁBADO, 9/4/2022 | Nº 25.485 | R$ 2,00

CONFIRAS AS PROMOÇÕES DOS PRODUTOS DE PÁSCOA NOS SUPERMERCADOS DO RIO.
ECONOMIA, P. 12

TEATRO
MEL LISBOA É UMA FÃ QUE VIVE RELACIONAMENTO TÓXICO COM SEU ÍDOLO NA PEÇA 'MISERY'
O DIA D, P. 15

ATAQUE

CLEBER MENDES

CLIMA ESQUENTOU NO NINHO DO URUBU

REPRODUÇÃO

Torcedores do Flamengo hostilizaram jogadores e membros da comissão técnica durante protesto na porta do centro de treinamento, em Vargem Grande. Time estreia hoje contra o Atlético-GO no Brasileirão. P. 9

DANIEL RAMALHO/VASCO

VASCO EMPATA COM O VILA NOVA EM 1 A 1 NA ESTREIA PELA SÉRIE B. P. 8

FLUZÃO PEGA O SANTOS HOJE NO MARACANÃ. P. 8

ALÍVIO NO BOLSO!

BOTIJÃO DE GÁS FICARÁ MAIS BARATO A PARTIR DE HOJE

Petrobras anuncia redução média de 5,5% nas refinarias. Já o preço da gasolina não sofreu alteração. **ECONOMIA, P. 12**

FORÇA-TAREFA NA SUPERVIA

MARCOS PORTO

Choque de ordem contra a bagunça

No primeiro dia da ação, foram feitas 103 abordagens, cinco autuações e recuperados dois carros roubados. PM também retomou estações de trens dominadas por bandidos. P. 3

Denunciado por ter filmado sexo

O vereador Gabriel Monteiro vai responder à Justiça após gravar vídeos íntimos com menores de idade. P. 6

LUARLINDO ERNESTO
HISTÓRIAS DO LUAR, P. 2

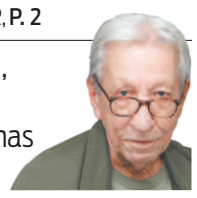

Samba de 1941, 'Trem Atrasou' reflete problemas bem atuais

ALINE MACEDO
INFORME DO DIA, P. 2

Prefeita de Silva Jardim tem salário maior do que o de Castro e Paes

MP QUER QUE MONIQUE RETORNE À PRISÃO

Ministério Público entrou com recurso contra a decisão que converteu a prisão preventiva em domiciliar da professora, acusada de ser um dos responsáveis pela morte do filho, Henry Borel. **P. 6**

FÁBIO COSTA

Sapucaí quase pronta para o espetáculo

Operários fizeram os ajustes finais para os desfiles no Sambódromo, que recebe hoje e amanhã os últimos ensaios técnicos das agremiações da Série Ouro e do Grupo Especial. P. 4

REGINALDO PIMENTA

Banco explodido em Caxias

Criminosos explodiram caixas eletrônicos e destruíram agência bancária em Santa Cruz da Serra. Bando também assaltou farmácia. **P. 5**

InformedoDia

Aline Macedo

Com participação de:
ANA PAULA JAUME
ana.pupo@odia.com.br

e-mail: informe@odia.com.br ■ www.odia.ig.com.br/colunas/informe-do-dia

SILVA JARDIM

Serviço (muito) bem pago

Se tem um cargo no Poder Executivo do Estado do Rio cujo ocupante não pode reclamar de salário, é o de prefeito de Silva Jardim. Segundo estimativa do IBGE, o município tem 21.775 habitantes — e, mesmo assim, Maira de Jaime, é mais bem paga do que o alcaide da capital, Eduardo Paes, e até do que o próprio governador Cláudio Castro (!). Enquanto Paes tem vencimentos brutos de R$ 20,5 mil e Castro recebe, sem os descontos, R$ 21,8 mil, o salário na cidade das Baixadas Litorâneas é de espantosos R$ 27,7 mil. E o tratamento VIP nem é uma novidade do atual governo. Este ano, houve um reajuste de 8% sobre a remuneração de R$ 25,7 mil da gestão anterior. Questionada sobre o polpudo ordenado, a prefeitura respondeu que "o subsídio da chefe do Poder Executivo Municipal é fixado por lei de iniciativa da Câmara de Vereadores" — a mesma que, em 2019, ganhou nota zero do TCE em transparência. E, até hoje, não tem nem ao menos um site oficial.

Placas sem informação na mira do TCM

■ Lembram-se das placas da "Fábrica de Praças" que a prefeitura instalou sem informar dados como custo e prazo das obras — itens obrigatórios, segundo a Lei Municipal 5.723/14? Pois bem, o vereador Pedro Duarte (Novo) foi avisado pelo conselheiro do TCM Ivan Moreira que o órgão vai cobrar explicações do Poder Executivo. O tribunal quer a identificação das placas irregulares e seus responsáveis. Na ocasião de publicação da nota, a pasta de Meio Ambiente informou que estava instalando sinalização adicional.

REPRODUÇÃO

Prefeita de Silva Jardim, Maira de Jaime, ganha mais que Castro e Paes

POLÍTICA EM JAPERI VIRA ATÉ CASO DE POLÍCIA

■ A disputa política subiu o tom em Japeri. Após receber anonimamente um pen drive com um áudio supostamente de seu maior opositor, Thiago Careca, a prefeita Fernanda Ontiveros recorreu à Câmara e... à polícia. Ao Legislativo, ela entregou uma representação por quebra de decoro, acusando o adversário de articular seu impeachment. Na 63ª, a queixa é de denunciação caluniosa.

DIVULGAÇÃO

RONNIE LESSA NO BANCO DOS RÉUS

■ Acusado de matar Marielle Franco e Anderson Gomes, Ronnie Lessa tem uma audiência de instrução e julgamento na segunda-feira — mas de outro caso. Ele e o ex-vereador Cristiano Girão são acusados pelo Ministério Público pela morte do policial militar André Henrique da Silva Souza, conhecido como Zóio, e da companheira dele, Juliana Sales de Oliveira. Segundo o MP, o crime foi cometido para consolidar o poder da milícia na Gardênia Azul, na Zona Oeste.

ENERGIA VERDE

Com 46 usinas solares, hídricas, de biogás e gás natural, a TIM quer instalar mais 31 no país, para abastecer antenas, lojas, prédios e instalações próprias. No Rio, a ideia é levar uma para Vassouras, e outra para Três Rios.

GARANTIA DE SAFRA NO NORTE DO RIO

Vai para o Senado o projeto de Wladimir Garotinho, relatado por Felício Laterça, que cria um fundo para financiar investimentos em atividades produtivas em 22 municípios do Norte e Noroeste do Rio, de olho em 18 mil agricultores.

Picadinho

Tunico de Souza, que lançou a pré-candidatura ao Senado pelo PROS, vai estar com o presidente da Câmara de Teresópolis hoje de manhã no Hotel Vilanova.

O espetáculo "Alegria de Náufragos" fica em cartaz no Teatro Ipanema, nos dias 9, 10, 15, 16, 17, 29, 30 de abril e 1º de maio.

A Canoa Cia da Dança se apresenta nos dias de hoje e amanhã, às 19h, no Centro Coreográfico do Rio de Janeiro.

Amanhã, a Unimed-Rio realiza a primeira Corrida Unimed do ano, com percursos de 4km e 7,5km na Lagoa Rodrigo de Freitas. É o primeiro de uma série de eventos.

HISTÓRIAS DO LUAR

Luarlindo Ernesto

e-mail: lsilva@odia.com.br

Difícil andar na linha. O trem tá atrasado ou já passou

O transporte de massa no Rio de Janeiro está complicado. Milhares de pessoas sofrem todos os dias com as falhas nos trens e nos ônibus. Parece que o problema é novo e a mídia badala os atrasos nas viagens diariamente. Furtos de cabos elétricos pioram o atendimento na malha ferroviária e os empresários dos ônibus alegam mil desculpas para o sumiço de linhas e do número de veículos nas ruas. Enquanto isso, o povão - quer dizer, nós mesmos - fica a ver navios (seria ótimo se pudéssemos usar navios nos transportes do dia a dia). Até as autoridades "competentes" não conseguem resolver o abacaxi.

Enquanto isso, que tal tentar lembrar de um samba, do Carnaval de 1941, que ficou quase esquecido no tempo e na poeira? Mas, foi redescoberto por cantoras e cantores quase, ou mais, de 20 anos depois. Pena que a letra só mostra o lado dos trens. Também, na época do lançamento, os ônibus eram poucos na cidade. É o 'Trem Atrasou', de autoria de Francisco Fárrea Júnior, conhecido como Paquito, e os parceiros Estanislau Silva e Arthur Vilarinho.

Um detalhe chama a atenção: a então Central do Brasil, a empresa ferroviária, fornecia um documento para o usuário mostrar e justificar o atraso ao patrão. Essa justificativa era chamado de memorando, onde funcionário da Central, escrevia o nome do passageiro prejudicado e seus dados pessoais, fornecendo o tempo de atraso. Acho que, hoje em dia, a comunicação, se fosse usada, seria por zap ou e-mail. Ih, fácil de falsificar...

O cantor Roberto Paiva foi o primeiro a gravar a música, em novembro de 1940. Mas o disco foi lançado em fevereiro seguinte, justamente para o Carnaval de 1941. Claro, sucesso garantido e o mais vendido na carreira do Roberto. Os foliões adoraram a obra. As emissoras de rádio ajudaram na divulgação (a Rádio Nacional levou o 'Trem Atrasou' para grande parte do país). Até mesmo Silvio Caldas embarcou no trem e gravou a música. O tempo, entretanto, quase fez o samba voltar às prateleiras. Eis que, Nara Leão, Demônios da Garoa (não confundam com o 'Trem das Onze', de Adoniran Barbosa) e outros tantos, pegaram carona na música e se deram muito bem.

Incrível que ela é sempre atual. Aliás, eu mesmo já contei aqui que, descartei o trem e usei o bonde para chegar em Campo Grande. E, eu estava no Centro da cidade ! Nesta ocasião, estava trabalhando. Aconteceu um crime passional na Zona Oeste (chamavam de área rural). Um telefonema para a Delegacia Policial de lá demorava, no mínimo, duas horas para a telefonista completar a ligação. Isso se a linha estivesse desocupada. Então, foi mais prático ignorar o trem e pegar o bonde. O trem, no final dos anos 1950 e início dos 1960, já não era tão confiável. O velho bonde era o mais popular, barato, fresquinho e, porém, lento . Mas, nunca ninguém precisou pedir o memorando à empresa que explorava aquele meio de transporte para justificar atrasos.

Daí, em 1941, durante o Carnaval carioca, a música estourou e foi uma das mais premiadas daquela ocasião. Será que ainda existe alguém que lembre? Por favor, não estou indiretamente chamando amigas e amigos de idosos. Vejam que a música foi regravada muito tempo depois. Tô justificado? Então, para os mais novos conhecerem, pelo menos, a letra (ou versos, como queiram), vou deixar rolar nestas mal traçadas linhas.

Relembrem, também, os mais "experientes". Uma justificativa que gosto deixar claro: a onça fica velha mas não perde as pintas.

"Patrão, o trem atrasou. Por isso estou chegando agora. Trago aqui um memorando da Central, o trem atrasou meia hora. O senhor não tem razão pra me mandar embora... O senhor tem paciência, é preciso compreender, sempre fui obediente, reconheço o meu dever, um atraso é muito justo quando há explicação. Sou um chefe de família, preciso ganhar meu pão. E eu tenho razão".

E, assim, vamos tentando, amigas e amigos, andar na linha. O trem tá atrasado ou já passou.

Coluna publicada aos sábados

Tuitadas do Nuno

@nuno_vccls

A redução no valor do gás de cozinha agora precisa chegar até os consumidores. Muitos locais dominados pela milícia sofrem com preços abusivos. Lamentavelmente, o Estado não retoma o controle da ordem e a população é penalizada.

Relato de leitor que esteve no Bioparque ontem: "Estávamos ansiosos para ver a elefanta, mas ela estava trancada em um espaço onde mal conseguia se mexer. Falaram que era para manutenção da área. Mas quem gostaria de ficar mais de 1h em um local onde não conseguisse dar 5 passos?".

FOTO DE LEITOR

Elefanta do Bioparque

O DIA Online As mais lidas

MP pede que Monique Medeiros retorne à prisão após uso de redes sociais
RIO DE JANEIRO

Torcedor do Flamengo tenta pegar arma de policial e é detido em protesto no Ninho
ESPORTES

RIO DE JANEIRO

SuperVia seria multada em R$ 12 milhões por problemas encontrados

No 1º dia da força-tarefa, Procon realizou autuações em cinco estações; PM retomou estações

WALESKA BORGES
waleska.borges@odia.com.br

O governador Cláudio Castro disse ontem que, se somados todos os problemas e autuações encontrados no primeiro dia da força-tarefa nos ramais da SuperVia, a concessionária que opera os trens sofreria uma multa de R$ 12 milhões. Conforme Castro, o Estado e a Agetransp estão fazendo um levantamento, que ficará pronto até a próxima sexta-feira, de quanto precisará ser investido no sistema.

De acordo com o governador, a SuperVia não pode fugir da sua responsabilidade de manter o funcionamento do sistema. Ainda disse que o processo de diálogo com a concessionária só será reaberto após o término desse levantamento.

"O que importa para gente é que a população tenha um atendimento melhor e que nós possamos diminuir os atrasos, a superlotação, aumentar a fiscalização, principalmente nos vagões destinados às mulheres, que foi constatado hoje um grande desrespeito e mostra que a concessionária está mesmo uma bagunça e o Estado vai agora organizar a bagunça deles", ponderou Castro

No primeiro dia das inspeções, os agentes do Procon fizeram autuações em cinco estações e a polícia retomou quatro delas que eram dominadas pelo tráfico. Também foram recuperados dois carros roubados e apreendidas 150 garrafas de cheirinho da loló em uma casa em frente à Estação de Manguinhos. Foram utilizados 130 policiais e feitas 103 abordagens. Ainda conforme Cláudio Castro, todo o Governo do Estado está 100% mobilizado para dar uma resposta rápida à população. O governador disse ainda que a fiscalização aponta erros de manutenção, que não tem nada haver com furtos de cabos. O sistema estaria mal conservado porque não são feitas as reposições necessárias.

MARCOS PORTO

A PM iniciou a operação 'Estação Segura' na SuperVia, e uma delas que recebeu reforço no policiamento ontem foi a de Manguinhos

FALTA DE MANUTENÇÃO

"O furto de cabo é problema, sim, que já tem sido combatido pela Polícia Militar, mas não é de longe o principal motivo dos atrasos. Realmente, a concessionária está devendo muito e o que nós estamos fazendo hoje o dia inteiro é olhando isso", constatou ele, apontando que há problemas também com alagamentos e a falta de manutenção de trilhos.

De acordo com o governador, a Agetransp tem problemas de sucateamento da sua estrutura e faltam equipes de fiscalização. Castro anunciou, porém, que abrirá um concurso público para a agência. "O Estado não está se furtando em dizer que há um desequilíbrio. O que estamos reclamando é da total falta de compromisso deles em chegar a um consenso, como os outros modais chegaram, e manter um serviço de qualidade enquanto não se chega a um consenso", afirmou.

O governador disse que, após anunciar a suspensão das negociações com a concessionária, ainda não foi procurado. Questionada pelo **DIA**, a concessionária informou que não irá se manifestar.

POLÍCIA MILITAR

A Polícia Militar colocou em prática um plano de retomada de 12 estações que hoje são consideradas 'perdidas' para o crime organizado. Em nota, a PM informou que os agentes, em apoio ao Grupamento de Polícia Ferroviária, focaram nas estações de Manguinhos, Guapimirim, Suruí e Parada Angélica. Na estação de Manguinhos, os agentes foram vistos revistando alguns usuários dentro e fora das composições.

As demais estações da lista são: Senador Camará, Barros Filhos, Costa Barros, Parada de Lucas, Vigário Geral, Jacaré, Honório Gurgel e Del Castilho.

Secretário de Transportes faz vistoria em Belford Roxo

> O secretário de Estado de Transportes, André Nahas, o presidente da Central Logística, Flávio Vieira, e o presidente da Agência Reguladora dos Serviços Públicos Concedidos de Transportes Aquaviários, Ferroviários e Metroviários e de Rodovias do Estado do Rio de Janeiro (Agetransp), Murilo Leal, fizeram ontem uma vistoria nas estações que compõem o ramal ferroviário da linha auxiliar e estiveram na estação de Belford Roxo, onde foram recebidos pelo secretário municipal de Mobilidade Urbana, Marcelo Machado. No início da semana, 54 estações de trem ficaram fechadas por apresentarem uma série de problemas, como furto de cabos.

Belford Roxo foi incluído na vistoria porque a estação ferroviária é uma das mais movimentadas do ramal.

Durante a vistoria, Nahas, Vieira e Leal constataram que o trecho que compreende da estação de Honório Gurgel até Belford Roxo está coberto de lixo e mato. "Estamos fazendo a vistoria determinada pelo governador", resumiu André Nahas. "Há muitas passagens de níveis irregulares também. Esse conjunto dificulta a movimentação do trem, que tem que reduzir a velocidade e isso atrasa o fluxo", frisou o presidente da Central Logística.

Para Castro, números são questionáveis

> "É inadmissível atribuir todas as questões a furto de cabo. Mesmo quando atacamos diretamente esse ponto, os números divulgados pela concessionária não se sustentam quando confrontados com registros oficiais da Agetransp. Segundo a concessionária, em 2021, foram furtados 38 quilômetros de cabo. Se o número fosse real, não haveria mais trens em circulação", relatou o governador. Também no pronunciamento, Castro disse que o governo não vai "tolerar insuficiência técnica" da SuperVia.

Em 90 dias de operação dos trens, teria ocorrido problema em 82

O governador disse ainda que a interrupção das tratativas com a concessionária será até qut o serviço seja normalizado. "Este ano, em 90 dias de operação, em 82 deles a SuperVia apresentou problemas. A segurança pública não será utilizada como justificativa para problemas da concessionária. O Governo não vai dar um real sequer de recurso para acionista enquanto o povo do Rio não receber um real de investimento em retorno."

A SuperVia foi procurada pela reportagem, mas disse que não irá se pronunciar.

Garis da capital voltam gradualmente às funções

Comlurb diz que eventuais atrasos de serviços serão normalizados ao longo dos dias; a greve da categoria foi encerrada quinta-feira

Após 11 dias de greve dos trabalhadores da Comlurb, a empresa de limpeza urbana do Rio informou na tarde de ontem os garis voltaram gradualmente às suas funções, de acordo com seus turnos de trabalho, que abrangem manhã, tarde, noite e madrugada. A companhia diz que eventuais atrasos de serviços serão normalizados ao longo dos próximos dias e reitera o apelo para que a população colabore, respeitando os dias e horários de coleta.

"O anúncio da volta dos funcionários mostra uma decisão coerente em favor da categoria e da cidade", diz em nota.

A empresa ainda aguardava, o aceite dos termos da proposta apresentada ao Sindicato dos Empregados de Empresas de Asseio e Conservação do Município, o Siemaco - Rio, para comunicar o resultado ao Tribunal Regional do Trabalho.

Durante a audiência de quinta-feira, a Comlurb reafirmou o compromisso de pagar 6% de reajuste salarial à categoria, retroativo a março, mais 2% em agosto e um terceiro percentual de aumento a ser aferido após a negociação dos demais servidores municipais, no segundo semestre.

A Comlurb também elevou o aumento do vale-refeição ou alimentação para 6% e aceitou compensar cinco dos 11 dias de paralisação. Além disso, estão garantidos até dois salários extras a título de Acordo de Resultados aos funcionários; conclusão do Plano de Carreiras, Cargos e Salários (PCCS); e 20% de insalubridade para Agentes de Preparo de Alimentos (APAs). A data-base da Comlurb passa a ser em novembro, junto com todo o funcionalismo municipal.

REGINALDO PIMENTA

Garis conseguiram um reajuste, mas abaixo do que reivindicavam

A greve dos garis foi encerrada na quinta-feira. A ilegalidade da paralisação seria julgada pelo Tribunal Regional do Trabalho na próxima semana e os trabalhadores em assembleia avaliaram que seria muito oneroso estendê-la. Dos 11 dias de greve, cinco serão compensados pelos trabalhadores. O sindicato negocia que a empresa não desconte dos funcionários os outros seis.

A paralisação chegou a afetar o funcionamento de escolas da Rede Municipal de Educação. Algumas unidades precisaram ter o horário de funcionamento reduzido por alguns dias, mas o serviço foi regularizado com a contratação de empresas terceirizadas. A maioria das escolas já são atendidas por empresas terceirizadas para a limpeza, enquanto um terço delas são atendidas pela Comlurb.

As Agentes de Preparação de Alimentos (APAs), vinculadas à Comlurb, trabalham em um quinto das unidades. "A SME ressalta que aumentou o atendimento por empresas terceirizadas para que os serviços de limpeza e de preparação de alimentos não sejam impactados", informou a pasta em nota.

Os garis chegaram a suspender a greve no último fim de semana por conta das fortes chuvas que atingiram diversas regiões do Estado do Rio, inclusive a capital.

Fim de semana é o último com ensaios técnicos

Hoje na Sapucaí: Unidos de Bangu, Porto da Pedra e Unidos de Padre Miguel; amanhã, Viradouro

Os ensaios técnicos das escolas de samba da Série Ouro e do Grupo Especial terminam neste fim de semana. Hoje, três agremiações irão ensaiar: Unidos de Bangu, Unidos da Porto da Pedra e Unidos de Padre Miguel. Já amanhã, a campeã Viradouro encerrará o ciclo dos ensaios, contando também com testes de som e luz. Nessa reta final, trabalhadores e operários do Sambódromo fazem os ajustes dos últimos detalhes e preparativos necessários para os desfiles e finalizam a preparação dos camarotes para deixar tudo pronto.

A programação para o fim de semana na Sapucaí também vai contar com a típica lavagem do Sambódromo, amanhã, às 20h30, antes do ensaio técnico. Ela é realizada pelas baianas de todas as escolas anualmente, representando simbolicamente a abertura de passagem para o Carnaval. O ritual também funciona como um atrativo para boas energias.

"Agora estar tão próxima, pertinho de pisar ali, é muita ansiedade. Mas uma ansiedade com felicidade. E como eu falei, de gratidão, gratidão por mim, gratidão pela minha família do samba, pela minha família Viradouro, pelas pessoas que poderão estar lá assistindo, trabalhando, se divertindo. E infelizmente também vamos pisar ali pelas pessoas

Amanhã, às 20h30, tem a tradicional lavagem da avenida com as baianas de todas as escolas

que não vão poder estar conosco. É um misto de sentimentos. Todos estão trabalhando muito, arduamente, mas com muito amor. Porque campeonato nenhum cai do céu, ele vem de muitos ensaios, muito trabalho e de muito amor", diz Rute Alves, porta-bandeira da Viradouro.

Godzilla, presidente da Porto da Pedra, demonstrou animação com o ensaio técnico e fez uma convocação aos torcedores. "Podem esperar a escola com todos os seus segmentos e comunidade cantando forte o nosso samba, que está sendo considerado o melhor da Série Ouro. Esperamos que a população gonçalense abrace a Porto da Pedra, porque nós representamos o município de São Gonçalo para todo o mundo. Então, estão todos convocados para o nosso ensaio."

Mestre Pablo, da Porto da Pedra, vê esse ensaio técnico como uma forma de recomeçar, após o período de pandemia. "É um recomeço, para a gente, voltar de uma fase tão difícil. E tem muita gente contra o Carnaval, é isso até hoje. Mas a gente vai passar naquela avenida com aquele grito entalado, a gente vai soltar para fora. E a Porto da Pedra vem forte para fazer jus ao símbolo da escola, que é o tigre, e vamos transmitir alegria. Vamos mostrar garra para o povo de São Gonçalo",

Raquel Pereira, estagiária sob supervisão de **Thiago Antunes**

FABIO COSTA

Na reta final, trabalhadores e operários do Sambódromo fazem os ajustes dos últimos detalhes

ARQUIBANCADAS E CADEIRAS

Venda de ingressos de forma presencial ou online

■ A Liga Independente das Escolas de Samba (Liesa) iniciou ontem a venda presencial dos Arquibancadas Especiais e Cadeiras Individuais para os desfiles das Escolas de Samba do Grupo Especial.

Os ingressos poderão ser adquiridos no Sambódromo, na parte de trás do setor 11. O atendimento continuará na segunda e vai até a quinta-feira, das 10h às 16h, com pagamento à vista e somente em dinheiro.

Até amanhã também é possível realizar a compra de ingressos através da internet, com pagamento em cartão de crédito. Os valores, entre R$ 80 e R$ 500, podem ser encontrados em http://liesa.globo.com/ingressos/arquibancadas-e-cadeiras.html.

PROGRAMAÇÃO

■ Hoje, ensaios da Série Ouro.
■ 19h - Unidos de Bangu. Enredo: Deu Castor na Cabeça.
■ 20h - Unidos da Porto da Pedra. Enredo: O Caçador que Traz Alegrias.
■ 21h - Unidos de Padre Miguel. Enredo: Iroko - É tempo de Xirê.
■ Amanhã, é o ensaio técnico da atual campeã.
■ 22h - Unidos do Viradouro. Enredo: Não há Tristeza que Possa Suportar Tanta Alegria.

Mês de abril terá três pontos facultativos

Governo do Estado e Prefeitura do Rio publicaram os decretos, por conta do Carnaval fora de época

O Governo do Estado e a Prefeitura do Rio decretaram três dias de ponto facultativo nas repartições e nas entidades da administração pública neste mês de abril. Os decretos estadual e municipal foram publicados ontem.

A decisão se deu por conta da realização do Carnaval este mês devido à pandemia. A primeira data já é na semana que vem, no dia 14 de março, que antecede a Sexta-Feira da Paixão. A semana seguinte contará com os outros dois dias de ponto facultativo, um na quarta-feira (20), antes do feriado de Tiradentes (Dia da Inconfidência Mineira), e na sexta-feira (22), um dia depois da data.

Tanto no decreto estadual como no municipal, governador e prefeito informaram que nas repartições onde o trabalho não pode ser paralisado, o expediente será normal.

Os desfiles vão movimentar o feriadão de Tiradentes. As escolas de samba vão passar pela passarela a partir da quarta-feira (20), indo até o sábado (23).

Na quarta e quinta-feira, desfilam as escolas da Série Ouro, já na sexta-feira e no sábado, desfilam as do grupo especial.

REPRODUÇÃO

PROGRAME-SE

■ **20 de Abril:** Em Cima da Hora, Cubango, Unidos da Ponte, Porto da Pedra, União da Ilha, Unidos de Bangu e Acadêmicos do Sossego.
■ **21 de abril:** Lins Imperial, Inocentes de Belford Roxo, Estácio de Sá, Santa Cruz, Unidos de Padre Miguel, Vigário Geral, Império da Tijuca e Império Serrano.
■ **22 de abril:** Imperatriz Leopoldinense, Mangueira, Acadêmicos do Salgueiro, São Clemente, Unidos do Viradouro e Beija-Flor.
■ **23 de abril:** Paraíso do Tuiuti, Portela, Mocidade Independente de Padre Miguel, Unidos da Tijuca, Grande Rio e Vila Isabel.

RJ começa a pagar Aluguel Social

Prefeitura de Petrópolis se comprometeu a complementar auxílio com R$ 200

O Governo do Estado concluiu ontem o pagamento da primeira parcela do Aluguel Social para as famílias atingidas pelas chuvas de fevereiro em Petrópolis, na Região Serrana. O município registrou 241 mortes em decorrência de dois temporais, sendo 234 óbitos em fevereiro e sete em março.

Nesta primeira etapa, 817 famílias que preenchem os critérios de exigências do programa vão receber o benefício no valor de R$ 800. A Prefeitura de Petrópolis se comprometeu a complementar com R$ 200 para que, ao todo, o Aluguel Social na cidade seja de R$ 1 mil. A operação de pagamento está sendo feita pela Caixa Econômica Federal (CEF).

"Fizemos um grande trabalho de assistência à população de Petrópolis, principalmente com relação ao Aluguel Social. Ouvimos a demanda da Defensoria Pública, do Ministério Público e da população petropolitana, que nos pediu um reajuste no valor do benefício em virtude do que o mercado local pratica. O Estado do Rio de Janeiro está honrando o compromisso com Petrópolis ao pagar a nossa parte na data em que foi acordada", disse o governador Cláudio Castro (PL).

O pagamento do Aluguel Social é efetuado na conta da Caixa vinculada ao cadastro da família no CadÚnico. As famílias que obedecem aos critérios do programa e estavam com os dados atualizados e conta ativa foram beneficiadas. "Sabemos que é possível atender a mais famílias, mas é preciso atualizar os dados no CadÚnico", afirmou o secretário de Desenvolvimento Social e Direitos Humanos, Julio Saraiva.

CARL DE SOUZA / AFP

A destruição das chuvas em Petrópolis deixou muitos desabrigados

Prefeitura derruba construção irregular

A Prefeitura do Rio realizou ontem a demolição de uma construção irregular na Autoestrada Grajaú-Jacarepaguá, próximo ao Hospital Cardoso Fontes, em Jacarepaguá. O imóvel foi construído no canteiro central da via, em uma área pública, sem nenhuma autorização. A estrutura possuía um cômodo, sem ligação elétrica ou hidráulica, e estava desocupado. Equipes da Secretaria de Ordem Pública (Seop) e da Subprefeitura do bairro atuaram no local.

Foram utilizadas na demolição uma retroescavadeira e um caminhão para recolher o entulho que restou das construções.

"Essa é mais uma operação da Prefeitura de combate às construções irregulares, nesse caso, uma estrutura erguida em área pública sem qualquer tipo de autorização, portanto sem nenhum tipo de segurança. É mais uma demonstração de que a Seop não vai tolerar construções irregulares na cidade. Seguiremos realizando esse trabalho para preservar a vida das pessoas e para retomar a ordem pública no Rio de Janeiro", destaca o secretário de Ordem Pública, Brenno Carnevale.

A operação também acarretou na remoção de cinco estruturas irregulares montadas por ambulantes ilegais.

Criminosos explodem agência em S. Cruz da Serra

Bando também assaltou uma farmácia, levando dinheiro, remédios e energéticos

REGINALDO PIMENTA

Agência bancária do Bradesco, na Avenida Automóvel Clube, em Santa Cruz da Serra, foi completamente destruída por bandidos, ontem

Um grupo de criminosos armados e mascarados explodiu caixas eletrônicos e destruiu uma agência bancária do Bradesco, em Santa Cruz da Serra, Duque de Caxias, na Baixada Fluminense. O crime aconteceu na Avenida Automóvel Clube na madrugada de ontem. O bando também assaltou uma farmácia em frente ao banco, levando dinheiro, remédios e até energéticos.

As explosões provocaram forte barulho, que assustou os moradores. Os estilhaços de vidro chegaram ao outro lado da rua. Às 9h de ontem, funcionários da limpeza urbana varriam os pedaços de vidro da pista. Uma loja vizinha ao banco, que vende acessórios como bijuterias e bolsas também foi afetada e ficou com a porta travada pelo impacto, impedindo a abertura do comércio.

Uma moradora, que preferiu não se identificar, contou do susto que tomou com o impacto da explosão e lamentou que o episódio não tenha sido inédito. "Eu estava dormindo e por volta das 3h da madrugada escutei esse impacto muito grande, com tiros no meio. Me assustei com o tremido da minha janela. A gente já imaginava que poderia ser isso pelo jeito que Santa Cruz é. Não é a primeira vez que acontece isso. E a gente vai fazer o que? Não tem segurança nenhuma, e assalto, tem o tempo todo. Só papai do céu para proteger a gente", resumiu.

Para praticar o assalto, os homens isolaram o acesso à agência. A Avenida Automóvel Clube foi bloqueada com um caminhão de combustível, assim como as vias do entorno foram fechadas com outros veículos. Pregos também foram espalhados na via pelos bandidos.

> ***Eu estava dormindo e por volta das 3h da madrugada escutei esse impacto muito grande, com tiros no meio.***
> MORADORA DE STA CRUZ DA SERRA

A Polícia Militar informou que a ocorrência está em andamento. Policiais militares do 15º BPM (Duque de Caxias) foram acionados para verificar o caso. No local, a equipe policial constatou danos em uma agência bancária.

Já a Polícia Civil afirmou que o caso foi registrado na 60ª DP (Campos Elíseos) e será encaminhado para a Delegacia de Roubos e Furtos (DRF), que prosseguirá com as investigações. Procurado, o Banco Bradesco afirmou que não comenta o assunto.

Cinco milicianos presos no Rio das Pedras

Três armas, carregadores, munições, celulares, uma motocicleta e mais de R$ 1 mil foram recuperados

A Delegacia de Repressão às Ações Criminosas Organizadas e Inquéritos Especiais (Draco) realizou, na noite de quinta-feira (7), uma operação na comunidade do Rio das Pedras, em Jacarepaguá, na Zona Oeste do Rio de Janeiro. De acordo com os agentes, cinco milicianos da região foram presos e um adolescente, de 17 anos, foi apreendido. A milícia de Rio das Pedras é a mais antiga do Estado.

Segundo a delegacia, o objetivo da ação era monitorar uma reunião que seria realizada entre um grupo da milícia do Rio das Pedras e da Muzema, também em Jacarepaguá. A operação é parte da FT-1000 (Força-Tarefa dos Mil Milicianos Presos) e integra as iniciativas implementadas no Cidade Integrada, programa do Governo do Estado para retomada de territórios.

Após informações do setor de inteligência da Draco, que fez um monitoramento na comunidade, as equipes identificaram, cercaram o local e prenderam os criminosos. Entre os presos está um ex-policial militar, que não teve o nome divulgado. Segundo as investigações, ele possui envolvimento com a milícia há mais de cinco anos. Em 2018, foi preso em uma outra operação.

> **Além das prisões, um adolescente foi apreendido. A milícia é a mais antiga do Estado**

REGINALDO PIMENTA

Cinco homens foram presos e um adolescente apreendido em ação

Na época, o criminoso integrava a milícia do Morro do Campinho. Agentes afirmaram também que o ex-PM possui estreito laço de cooperação com outros criminosos. Ele era uma das lideranças da Muzema e tinha um mandado de prisão em aberto pelos crimes de porte ilegal de arma de fogo e receptação.

Além disso, um dos presos atuava como liderança da comunidade do Rio das Pedras. Os outros dois detidos faziam a segurança pessoal dele. Já o menor, de 17 anos, vigiava o local onde estava sendo realizada a reunião e seria um dos "soldados" do chefe da milícia da comunidade.

Ao todo, foram apreendidas três armas, carregadores, munições, aparelhos de telefone celular, uma motocicleta e mais de R$ 1 mil em dinheiro.

PM liberta família feita refém nos Prazeres

Militares da UPP fizeram resgate das vítimas em área dominada por traficantes de drogas

Uma família mantida refém por traficantes do Morro dos Prazeres, em Santa Teresa, foi libertada por PMs da Unidade de Polícia Pacificadora (UPP) Prazeres, ontem. De acordo com a Secretaria de Estado de Polícia Militar (SEPM), as vítimas eram acusadas de ter roubado drogas de boca de fumo e, por isso, era mantida sob ameaças presa dentro do próprio imóvel.

Os PMs conseguiram chegar ao local após uma das vítimas conseguir acionar o 190 e pedir socorro. A casa fica próxima ao ponto de venda de drogas de onde as drogas teriam sido furtadas na favela. Os membros da família teriam sido acusados por traficantes e todos da família eram mantidos presos como punição.

De acordo com a corporação, PMs da UPP Prazeres que fizeram o resgate também ajudam na mudança da família do local. Um caminhão da Coordenadoria de Polícia Pacificadora (CPP) foi deslocado para comunidade e irá levar pertences e os integrantes da família para um local seguro.

AGÊNCIA BRASIL

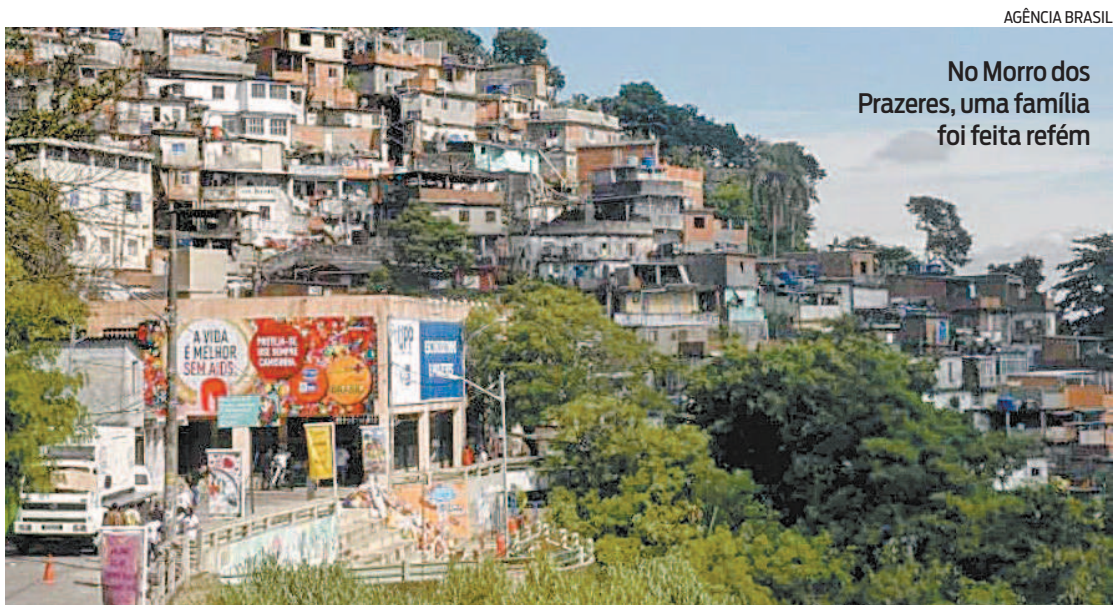

No Morro dos Prazeres, uma família foi feita refém

Morte de PM em B. Roxo é investigada

Agente, que era lotado no 22ºBPM (Maré), deixa dois filhos

A Delegacia de Homicídios da Baixada Fluminense está investigando a morte do policial militar Gabriel Nascimento de Carvalho, de 34 anos, morto na madrugada de ontem, em um bar no bairro Andrade Araújo, em Belford Roxo, na Baixada Fluminense.

De acordo com as primeiras informações, o agente, que era lotado no 22ºBPM (Maré), estava no local com amigos quando percebeu que um homem chegou armado no local. Na tentativa de abordagem, o rapaz, que percebeu que Gabriel também estava armado, reagiu e atirou. Gabriel, mesmo ferido, disparou contra o criminoso. O agente chegou a ser socorrido ao Hospital M. de Belford Roxo em estado grave, mas não resistiu.

Segundo a PM, equipes do 39ºBPM (Belford Roxo) estiveram no local do crime, onde testemunhas disseram que o suspeito conseguiu fugir. Após patrulhamento, ele foi localizado morto dentro de um carro na Rua Freitas Braga. Em nota, a PM afirmou que lamenta a morte do soldado e disse que está prestando toda assistência.

MP pede que Monique Medeiros retorne à prisão

Ela é denunciada como uma das responsáveis pela morte do filho, Henry Borel

O Ministério Público do Rio de Janeiro entrou, ontem, com recurso contra a decisão que determinou o relaxamento da prisão preventiva da professora Monique Medeiros. Ela é denunciada como uma das responsáveis pela morte do filho, Henry Borel, em março de 2021. De acordo com o MPRJ, apesar de proibição da Justiça, depois de solta, Monique usou as suas redes sociais. O médico e ex-vereador Jairo Souza Santos Júnior, o Jairinho, que era namorado de Monique, também responde pelo crime. Monique e Jairinho, que continua preso, têm as condutas comparadas no recurso feito pelo MPRJ.

Conforme o documento de recurso do MPRJ, logo depois da sua soltura, Monique se envolveu em postagens veiculadas em suas redes sociais, mesmo após o juízo ter decretado que uma das condições para a soltura dela seria a proibição de postagens em redes sociais, "quaisquer que sejam elas", sob pena de restabelecimento da ordem prisional.

O recurso, interposto pela 2ª Promotoria de Justiça junto ao II Tribunal do Júri da Capital, destaca ainda que a denúncia, da 1ª Promotoria de Justiça de Investigação Penal Territorial da área Zona Sul e Barra da Tijuca, imputa a Monique e o ex-vereador , a responsabilidade pela morte de Henry, por uma "conduta deliberada", em que se sabia ou se poderia prever o resultado.

"Segundo a inicial, o acusado Jairo pratica uma ação, enquanto a acusada Monique se omite e assim permite o resultado, o óbito. Pergunta-se: será uma conduta pior do que a outra? Será que podemos separar os dois personagens responsáveis pela morte do pequeno Henry, de acordo com uma escala, a qual permite aferir a intensidade de suas responsabilidades e a intensidade da reprovação de suas condutas? Ambas as condutas tiveram o mesmo grau de periculosidade e concorreram de igual maneira para a violação do bem protegido, qual seja, a vida", diz um trecho do recurso.

De acordo com o MP, o documento lembra para justificar a prisão de Monique, que quando solta, ela coagiu a babá de Henry a apagar mensagens que mostravam seu conhecimento das agressões sofridas por seu filho. Conforme o órgão, a preocupação da mãe do menino, após a morte de Henry, nunca foi a obtenção da Justiça, mas sim a busca de se livrar de eventual responsabilidade penal.

Na última terça-feira, a juíza Elizabeth Machado Louro, da 2ª Vara Criminal de Rio de Janeiro decidiu soltar Monique. Agora, ela é monitorada por meio de uma tornozeleira eletrônica.

CLEBER MENDES

Ministério Público entrou com recurso contra o relaxamento de prisão de Monique

De acordo com o MP, apesar da proibição da Justiça, depois de solta, Monique usou as suas redes sociais

MP denuncia Gabriel Monteiro por filmar sexo com adolescente

Gravação de vídeos íntimos com menores é crime previsto por lei

O vereador Gabriel Monteiro (PL) foi denunciado à Justiça pelo Ministério Público do Rio de Janeiro, ontem, por ter filmado as relações sexuais que manteve com uma adolescente de 15 anos. O MP pede que o parlamentar seja condenado pelo crime.

No documento, segundo o G1, a Promotoria de Justiça cita que Monteiro "de forma livre e consciente, filmou através de telefone celular cena de sexo explícito" com a jovem que, na época, tinha 15 anos. A denúncia foi entregue à 28ª Vara Criminal da Capital.

A ação aponta que a vítima e o parlamentar se conheceram em uma academia no condomínio de luxo onde o vereador mora. O MPRJ ainda salientou que os dois trocaram mensagens pelo celular e que Gabriel chamou a adolescente para ir até a sua mansão, na Barra da Tijuca.

Ainda de acordo com a Promotoria, o vereador usou o próprio celular para filmar ele e a jovem enquanto mantinham relações sexuais cinco meses depois do primeiro encontro.

Uma denúncia já havia sido aberta na Delegacia da Criança e do Adolescente Vítima (Decav) pela mãe da adolescente, por conta do vazamento das imagens íntimas nas redes sociais.

Na ocasião, Gabriel afirmou que não sabia a idade verdadeira da menina, que teria dito ser maior de idade. À polícia, a jovem e sua mãe confirmaram a versão do youtuber.

Na quinta-feira (7), Gabriel Monteiro foi alvo de uma operação de busca e apreensão da Polícia Civil na sua casa e em seu gabinete na Câmara de Vereadores do Rio. Os agentes apreenderam notebooks, computadores, tablets, celulares, kindles, smartphones, mídias portáteis e qualquer outro objeto que tenha relação com o crime praticado em sete endereços ligados ao parlamentar. A ação teve como objetivo descobrir a origem dos vazamentos dos vídeos íntimos onde Gabriel aparece tendo relações com a adolescente de 15 anos.

REPRODUÇÃO/TV GLOBO

Vereador é acusado de assédio

PREFEITURA MUNICIPAL DE ARRAIAL DO CABO
ESTADO DO RIO DE JANEIRO
Comissão de Tomada de Contas

INSTAURAÇÃO DE TOMADA DE CONTAS ESPECIAL

Processo Administrativo: 2068/2022

Objeto: Apuração de eventual dano ao erário, através de irregularidade apontada no Processo TCE-RJ nº 104.381-1/2021- Acumulo irregular de Cargo Público.

Data da Instauração: 08/04/2022

Prazo: 120 dias

Fundamentação Legal: Deliberação TCE-RJ nº 279/2017

ESTADO DO RIO DE JANEIRO
MUNICÍPIO DE RIO DAS OSTRAS
SERVIÇO AUTÔNOMO DE ÁGUA E ESGOTO

CONCESSÃO DE LICENÇA AMBIENTAL

O Serviço Autônomo de Água e Esgoto do Município de Rio das Ostras – SAAE-RO torna público que obteve da Secretaria Municipal de Meio Ambiente, Agricultura e Pesca de Rio das Ostras – SEMAP, por meio do Processo nº 16727/2020 a Licença Municipal de Operação **LO Nº RO-0229** que autoriza a mesma a operar estação de tratamento de esgoto (ETE), em nível secundário na rua Projetada, S/Nº Rocha Leão - Rio das Ostras/RJ com validade até 30 de Março de 2027.

ESTADO DO RIO DE JANEIRO
PREFEITURA MUNICIPAL DE MACAÉ
COORDENADORIA GERAL DE LICITAÇÕES
AVISO DE LICITAÇÃO
EDITAL – PREGÃO ELETRONICO Nº 030/2022

O Município de Macaé, torna público, que fará realizar no dia **02 de maio de 2022, às 09:00h (horário de Brasília), o PREGÃO ELETRÔNICO Nº 030/2022**, do tipo **MENOR PREÇO**, adjudicação **POR ITEM**, de acordo com as Leis em vigência. O Edital, seus anexos e demais informações estarão disponíveis para download nos seguintes sites **www.macae.rj.gov.br** e **www.comprasgovernamentais.gov.br**. Tel. contato (22) 2791-9008 Ramal 246.
Objeto: Contratação de empresa especializada para prestação de serviços de outsourcing de impressão, páginas A4, monocromático e policromático - dentro da franquia sem papel, com scanner de mesa de alta velocidade com rede wireless e ethernet cabeada, para impressão e digitalização de documentos simples, frente e verso em única pagina e alimentador automático de documentos para instalação, com franquia e o fornecimento de equipamentos novos e sem uso, em regime de comodato, incluindo a instalação, configuração, manutenção preventiva e corretiva, assistência técnica, reposição de peças e de todos os insumos necessários ao perfeito funcionamento das mesmas, exceto papel, por um período de 12 meses, para atender às necessidades do Instituto de Previdência Social do Município de Macaé – MACAEPREV.

Macaé-RJ, 08 de abril de 2022.
Maíra Tavares Torres
Coordenadora Geral de Licitações

ASSOCIAÇÃO CULTURA INGLESA - SÃO PAULO
C.N.P.J. nº 61.793.907/0001-40
Assembleia Geral Ordinária
CONVOCAÇÃO

Ficam convocados os Senhores Conselheiros e Diretores, a se reunirem em Assembleia Geral Ordinária da Associação a se realizar no dia no dia 26 de abril de 2022, às 18:00 horas em primeira convocação e às 18:30 horas em segunda convocação, na Rua Ferreira de Araújo, nº 741, 3º andar, Pinheiros, São Paulo, Capital, conforme faculdade prevista pelo e nos termos dos Artigos 16, 29 e seguintes e demais artigos do Estatuto Social da Associação Cultura Inglesa - São Paulo ("Associação"), para deliberarem acerca da seguinte Ordem do Dia:
1. Deliberar sobre as demonstrações financeiras e sobre o balanço patrimonial referentes ao exercício social encerrado em 31 de dezembro de 2021 nos termos do Artigo 16 do Estatuto Social da associação;
2. Deliberar sobre a eleição aos cargos de membros do Conselho, nos termos do Artigo 29 do Estatuto Social da associação;
3. Deliberar sobre outros assuntos de interesse geral.
Todos os documentos de suporte, incluindo as demonstrações financeiras da Associação e instruções para participar do Assembleia Geral Ordinária da Associação, estão anexos ao presente instrumento e disponíveis na sede da Associação.

São Paulo, 08 de abril de 2022.
Thomas Peter Simmonds
Presidente

PREFEITURA MUNICIPAL DE ARRAIAL DO CABO
ESTADO DO RIO DE JANEIRO
SECRETARIA MUNICIPAL DE COMPRAS E LICITAÇÕES
AVISO DE LICITAÇÃO
PREGÃO PRESENCIAL 018/2022

ÓRGÃO REQUISITANTE: FUNDO MUNICIPAL DE ASSISTÊNCIA SOCIAL
TIPO: MENOR PREÇO POR LOTE
PROCESSO ADMINISTRATIVO: 059/2022
DATA DA ABERTURA: 20 de abril de 2022 - quarta-feira - 10:00hrs
VALOR GLOBAL: R$ 1.945.593,00
OBJETO: REGISTRO DE PREÇOS FUTURA E EVENTUAL CONTRATAÇÃO DE EMPRESA ESPECIALIZADA NA PRESTAÇÃO DE SERVIÇO DE LOCAÇÃO DE TRANSPORTE URBANO DE PASSAGEIROS EM ÔNIBUS E VANS, POR QUILOMETRAGEM, PELO PERÍODO DE 12 (DOZE) MESES.
RETIRADA DO EDITAL: O edital encontra-se disponível no Portal Oficial da Prefeitura (www.arraial.rj.gov.br), podendo, também, ser retirado na sede da Prefeitura de Arraial do Cabo, na Avenida Liberdade nº 50 Centro, Arraial do Cabo, no horário de 13:00 às 16:00, portando carimbo de CNPJ da firma, um pen-drive. Maiores informações serão prestadas pelo tel. (022) 2622-1650. Recomenda-se a visitação diária ao portal de licitações para ciência de demais informações eventualmente publicadas e acompanhamento do desenvolvimento da licitação.

Arraial do Cabo, 08 de abril de 2022.
DIOGO DOS SANTOS DE MORAIS
PREGOEIRO

ESTADO DO RIO DE JANEIRO
PREFEITURA MUNICIPAL DE CACHOEIRAS DE MACACU
SECRETARIA MUNICIPAL DE SAÚDE
AVISO DE LICITAÇÃO
PREGÃO PRESENCIAL Nº. 019/2022.
PROC. ADM 0379/21

OBJETO: Registro de Preços para futura e eventual **AQUISIÇÃO DE MATERIAIS DE INSUMOS, CORRELATOS E MATERIAIS DESCARTÁVEIS, PARA ATENDER AS NECESSIDADES DA SECRETARIA MUNICIPAL DE SAÚDE, ATRAVÉS DO FUNDO MUNICIPAL DE SAÚDE,** pelo período de 12 (doze) meses.
ABERTURA: 26 de abril de 2022.
HORÀRIO: 13:30 HORAS, COM TOLERÂNCIA DE 5 MINUTOS.
O Edital completo estará disponível para leitura e retirada (acompanhado do carimbo do CNPJ) e mediante o fornecimento de 01 (uma) resma de papel A4, no prédio sede da Secretaria Municipal de Saúde /FMS, sito à RJ 116, Km 44, Riviera, neste Município, das 10:00 às 16:00 horas, de segunda a sexta-feira.

Cachoeiras de Macacu/RJ, 08 de abril de 2022.
Carlos Eduardo da Silva Aguiar
Secretário Municipal de Saúde
Gestor do Fundo Municipal de Saúde

EDITAL DE LEILÃO DE ALIENAÇÃO FIDUCIÁRIA

Ana Claudia Carolina Campos Frazão, Leiloeira inscrita na JUCESP sob o nº 836, com escritório Rua Hipódromo, 1141, sala 66, Mooca, São Paulo/SP, devidamente autorizada pelo Credor Fiduciário **ITAÚ UNIBANCO S/A**, inscrito no CNPJ sob n° 60.701.190/0001-04, com sede na Praça Alfredo Egydio de Souza Aranha, n° 100, Torre Olavo Setúbal, na Cidade de São Paulo/SP, nos termos do Instrumento Particular de Venda e Compra de bem imóvel, Financiamento com Garantia de Alienação e Outras Avenças de nº 10142386508, no qual figura como **Fiduciante GABRIEL RODRIGUES GARCEZ,** CPF/MF Nº 162.924.867-37, levará a **PÚBLICO LEILÃO** de modo **Presencial e On-line,** nos termos da Lei nº 9.514/97, artigo 27 e parágrafos, no **dia 20 de abril de 2.022, às 15h30min, à Rua Hipódromo, 1141, sala 66, Mooca, São Paulo/SP**, em **PRIMEIRO LEILÃO**, com lance mínimo igual ou superior a **R$ 299.346,38** (Duzentos e Noventa e Nove Mil Trezentos e Quarenta e Seis Reais e Trinta e Oito Centavos), **o imóvel objeto da matrícula nº 45.330 do 2º Oficio de Registro de Imóveis 1º Distrito de Itaguaí/RJ**, com a propriedade consolidada em nome do credor Fiduciário constituído por: "*Casa 01, situada na Avenida Bahia, com as seguintes dependências: Pavimento Térreo:01 sala, 01 lavabo, 01 área de serviço e 01 cozinha, com área de 40,02m²: Pavimento Superior: 01 hall, 01 banheiro e 02 quartos, com área de 40,02m², totalizando 80,04m² de área construída, fração ideal do terreno e das coisas e áreas comuns de 0,250, formada pelo lote de terreno de nº 25, da quadra 84, do loteamento denominado "Vila Ibirapitanga", 3º loteamento, 1ºDistrito deste Município, com as seguintes medidas e confrontações: 12,00m de frente e fundos, por 30,00m de extensão de ambos os lados, confrontando pela frente com a Avenida Bahia, pelos fundos com o lote 32, pelo lado direito com o lote 26, e pelo lado esquerdo com o lote 24, com a área total de 360,00m²*". **Obs. Ocupado. Desocupação por conta do adquirente, nos termos do art. 30 da lei 9.514/97.** Caso não haja licitante em primeiro leilão, fica desde já designado o **dia 03 de maio de 2.0222, às 15h30min,** no mesmo horário e local, para realização do **SEGUNDO LEILÃO**, com lance mínimo igual ou superior a **R$ 202.107,01** (Duzentos e dois mil cento e sete reais e um centavo). Todos os horários estipulados neste edital, no *site* do leiloeiro (www.FrazaoLeiloes.com.br), em catálogos ou em qualquer outro veículo de comunicação consideram o horário oficial de Brasília-DF. O(s) devedor(es) fiduciante(s) será(ão) comunicado(s) na forma do parágrafo 2º-A do art. 27 da lei 9.514/97, incluído pela lei 13.465 de 11/07/2017, das datas, horários e locais da realização dos leilões fiduciários, mediante correspondência dirigida aos endereços constantes do contrato, inclusive ao endereço eletrônico ou por edital, se aplicável, podendo o(s) fiduciante(s) adquirir sem concorrência de terceiros, o imóvel outrora entregue em garantia, exercendo o seu direito de preferência em 1º ou 2º leilão, pelo valor da dívida, acrescida dos encargos e despesas, conforme estabelecido no parágrafo 2º-B do mesmo artigo, ainda que, outros interessados já tenham efetuado lances, para o respectivo lote do leilão. O envio de lances on-line se dará exclusivamente através do site www.FrazaoLeiloes.com.br, respeitado o lance mínimo e o incremento mínimo estabelecido, em igualdade de condições com os participantes presentes no auditório do leilão de modo presencial, na disputa pelo lote do leilão, com exceção do devedor fiduciante, que poderá adquirir o imóvel preferencialmente em 1º e 2º leilão. Os interessados em participar do leilão de modo on-line, deverão se cadastrar no site www.FrazaoLeiloes.com.br, e se habilitar acessando a página deste leilão, dicando na opção HABILITE-SE, com antecedência de até 01 (uma) hora, antes do início do leilão presencial, não sendo aceitas habilitações após esse prazo. A venda será efetuada em caráter "ad corpus" e no estado de conservação em que se encontra. O proponente vencedor por meio de lance on-line ou presencial terá prazo de 24 horas depois de comunicado expressamente pelo leiloeiro acerca da efetiva arrematação do imóvel, condicionada ao não exercício do direito de preferência pelo devedor fiduciante, para efetuar o pagamento, por meio de transferência bancária, da totalidade do preço e da comissão do leiloeiro correspondente a 5% sobre o valor do arremate. **A transferência bancária deverá ser realizada por meio de conta bancária de titularidade do arrematante ou do devedor fiduciante, mantida em instituição financeira autorizada pelo BCB - Banco Central do Brasil.** As demais condições obedecerão ao que regula o Decreto n° 21.981 de 19 de outubro de 1.932, com as alterações introduzidas pelo Decreto n° 22.427 de 1° de fevereiro de 1.933, que regula a profissão de Leiloeiro Oficial. (FX 1678-02)

ESTADO DO RIO DE JANEIRO
PREFEITURA MUNICIPAL DE MACAÉ
SECRETARIA MUNICIPAL DE INFRAESTRUTURA E ADJUNTAS
COORDENADORIA ESPECIAL DE LICITAÇÕES - SEMINF
AVISO DE JULGAMENTO DE RECURSO
CONCORRÊNCIA PÚBLICA - SEMINF Nº 005/2022

O Município de Macaé, através da Comissão Especial de Licitação da Secretaria Municipal de Infraestrutura, no uso de suas atribuições legais, torna pública a decisão da Autoridade Superior quanto ao julgamento do(s) recurso(s) interposto(s) pela(s) empresa(s): - Empresa(s): Fender Engenharia Ltda - conhecer o recurso, por ser tempestivo, e no mérito, DAR-LHE PROVIMENTO PARCIAL, alterando parte da decisão proferida na sessão realizada no dia 21/03/2022. Empresa(s): Leão Forte Serviços e Construções Ltda. – EPP e Udtech Serviços e Comércio Ltda - conhecer os recursos, por serem tempestivos, e no mérito, NEGAR-LHES PROVIMENTO, mantendo incólume a decisão proferida na sessão realizada no dia 21/03/2022. Sendo assim, fica marcado para o dia **20 de Abril de 2022, às 10:00h, na Sala de Licitações da Secretaria Municipal de Infraestrutura**, sito à Av. Camilo Nogueira Gama, 250, Térreo, Novo Botafogo na cidade de Macaé/RJ, nova sessão para prosseguimento da licitação, com a abertura e análise dos envelopes de proposta comercial. Demais informações na Coordenadoria Especial de Licitações, situada na **Avenida Camilo Nogueira da Gama, n°250, Novo Botafogo, Macaé-RJ**, de segunda a sexta-feira, tel. contato (22) 2757-6027.

Macaé-RJ, 08 de Abril de 2022.
Maria Auxiliadora Pereira de Macedo
Coordenador(a) Especial de Licitações - SEMINF

PREFEITURA MUNICIPAL DE ARRAIAL DO CABO
ESTADO DO RIO DE JANEIRO
Comissão de Tomada de Contas

INSTAURAÇÃO DE TOMADA DE CONTAS ESPECIAL

Processo Administrativo: 2069/2022
Objeto: Apuração de eventual dano ao erário, através de irregularidade apontada no Processo TCE-RJ nº 104.380-7/2021- Acumulo irregular de Cargo Público.
Data da Instauração: 08/04/2022
Prazo: 120 dias
Fundamentação Legal: Deliberação TCE-RJ nº 279/2017

ESTADO DO RIO DE JANEIRO
PREFEITURA MUNICIPAL DE MACAÉ
SECRETARIA MUNICIPAL DE INFRAESTRUTURA E ADJUNTAS
COORDENADORIA ESPECIAL DE LICITAÇÕES - SEMINF
AVISO DE JULGAMENTO DE RECURSO
CONCORRÊNCIA PÚBLICA - SEMINF Nº 006/2022

O Município de Macaé, através da Comissão Especial de Licitação da Secretaria Municipal de Infraestrutura, no uso de suas atribuições legais, torna pública a decisão da Autoridade Superior quanto ao julgamento do(s) recurso(s) interposto(s) pela(s) empresa(s): - Empresa(s): Delfiss Engenharia Ltda e Udtech Serviços e Comércio Ltda - conhecer os recursos, por serem tempestivos, e no mérito, NEGAR-LHES PROVIMENTO, mantendo incólume a decisão proferida na sessão realizada no dia 23/03/2022. Sendo assim, fica marcado para o dia **20 de Abril de 2022, às 12:00h, na Sala de Licitações da Secretaria Municipal de Infraestrutura**, sito à Av. Camilo Nogueira Gama, 250, Térreo, Novo Botafogo na cidade de Macaé/RJ, nova sessão para prosseguimento da licitação, com a abertura e análise dos envelopes de proposta comercial. Demais informações na Coordenadoria Especial de Licitações, situada na **Avenida Camilo Nogueira da Gama, n°250, Novo Botafogo, Macaé-RJ**, de segunda a sexta-feira, tel. contato (22) 2757-6027.

Macaé-RJ, 08 de Abril de 2022.
Maria Auxiliadora Pereira de Macedo
Coordenador(a) Especial de Licitações - SEMINF

CLASSIMAIS
LIGUE E ANUNCIE: 2532-5000 O DIA

Além da Vida

Átila Nunes
Advogado, jornalista, articulista e escritor

site: odia.ig.com.br/colunas/alemdavida
e-mail: vidaalemdavida@atilanunes.com.br

CONEXÃO COM ESPÍRITOS

CRIANÇAS E SEUS AMIGOS IMAGINÁRIOS

De todas as manifestações, as que mais chamam atenção são as que almas se tornam visíveis. Espíritos podem tornar-se visíveis, principalmente durante o sono. Durante o sono, quando o corpo repousa, nosso espírito se desprende dos laços materiais, fica mais livre e pode ver outros espíritos, com os quais entra em comunicação. Algumas pessoas os veem quando acordadas, o que é raro.

ARTE O DIA

Crianças são mais facilmente receptivas a visões ou aparições, o que céticos podem alegar que são alucinações. Os espíritos podem tornar-se visíveis para crianças sob aparência humana. É muito mais comum que possamos imaginar, casos de crianças que alegam ter amigos invisíveis, chamados pelos psicólogos de amigos imaginários. A infância diz respeito a uma época de aprendizado e descobertas, quando as crianças estão ainda mais próximas da vida espiritual, pois reencarnaram há pouco tempo.

Na infância, há maior conexão com a vida espiritual, por isso sua mediunidade mais aflorada, com visões e percepção de ruídos e vozes. Espíritos estão por toda parte e crianças os percebem por causa de sua mediunidade natural. Seus amigos imaginários são, na maioria das vezes, espíritos. E podem até influenciar como a criança age. Crianças têm uma grande antena psíquica de emissão e recepção de energia. Elas estão o tempo inteiro criando pensamentos (energia), como estamos recebendo pensamentos - energias psíquicas -, de padrões equivalente aos nossos, segundo o estudioso espírita André Marouço.

Os espíritos podem sim, influenciar. Os pais e os professores devem agir com naturalidade quando a criança contar algum episódio com um amigo imaginário. É bastante comum crianças notarem a presença de amigos imaginários ou até mesmo de familiares ou pessoas que já desencarnaram. Algumas relatam que brincam com os espíritos. Tudo isso faz com que pais e educadores fiquem assustados ou preocupados.

A reencarnação se completa quando a criança faz sete anos. Nesse período, ela é mais suscetível às manifestações mediúnicas como ver, ouvir e conversar com espíritos. No período da infância os pequenos estão mais acessíveis às impressões que recebem e que auxiliam seu adiantamento espiritual. Um colaborador espiritual é designado para acompanhar a reencarnação do espírito até que ele atinja os sete anos, ocasião em que o processo reencarnacionista estará consolidado. Depois desse período, a sua tarefa de orientador será amenizada.

Todos os encarnados são dotados da capacidade mediúnica, mas nem todos a desenvolvem. Há crianças que são médiuns. Nelas, as percepções e manifestações não se interrompem ao longo dos anos. Crianças têm ligações mais tênues com o corpo físico, assim como os doentes terminais, em que a ligação espírito-corpo já se enfraqueceu e eles podem ver os espíritos.

Na medida que a pessoa cresce, vai se tornando ainda mais forte a ligação com o corpo e ela vai deixando de vê-los. Repetindo: nem todas as crianças veem os espíritos. É natural que os vejam, mas não é obrigatório que isso aconteça. O que também pode confundir quem não está muito por dentro do tema é achar que a criança é médium só porque teve um episódio em que viu, ou ouviu um espírito.

Nem sempre a visão de espíritos pelas crianças caracteriza mediunidade. O fenômeno pode ser passageiro. Quando não é mediunidade, essas visões desaparecem entre 6 e 8 anos de idade. Os amiguinhos imaginários costumam desaparecer por volta dessa idade.

Um sinal de mediunidade é quando a criança começa a relatar visões e conversas com os espíritos. Se essas manifestações ganham caráter mais constante, bem ostensivo e persistem até a pré-adolescência e juventude, indica mediunidade. Logo, uma visão que ocorreu apenas uma vez, por exemplo, não é considerada indício de mediunidade.

Os pais devem observar cuidadosamente o comportamento da criança para ver se elas não estão influenciadas por algo que viram na TV ou em filmes. Pode ser que elas estejam adotando tais posturas apenas para chamar a atenção. É importante discernir e checar tudo isso na hora de avaliar se a criança está realmente vendo espíritos.

Os pais não devem forçar seus filhos a desenvolverem mediunidade, segundo a estudiosa espírita Sonia Zaguetto. Se a criança tiver idade suficiente para compreender o que está acontecendo, os pais devem explicar a ela a situação, procurando não fazer disso um fenômeno extraordinário que gere medo. Se os pais não se acharem em condições de conversar com a criança pelo desconhecimento do assunto, podem recorrer a um centro espírita, em que as pessoas mais experientes poderão orientá-los sobre a forma abordar o assunto com a criança.

Por outro lado, os pais devem evitar a negação pura e simples, pois a criança pode se sentir acusada de ser mentirosa e desenvolver outros problemas. E muito menos, a valorização excessiva do fenômeno. Demonstrar medo só deixará a criança mais nervosa e insegura, além do que, não se deve temer os espíritos. Criar expectativas também é uma imprudência. Os pais devem agir com a máxima naturalidade e ouvir a criança quando ela falar espontaneamente do assunto, sem criticá-la ou ridicularizá-la, sem se mostrar assustados, nervosos, inquietos ou vaidosos e orgulhosos diante do fenômeno que acontece com o filho.

AS OBRAS PARA CONSTRUÇÃO DE UMA NOVA VOLTA REDONDA VÃO COMEÇAR

A CIDADE VAI GANHAR:

- DOIS NOVOS VIADUTOS
- UMA NOVA PONTE
- MAIS DE 27 MIL PONTOS DE LED
- ASFALTO NOVO EM DIVERSOS TRECHOS
- 18 QUILÔMETROS DE CICLOVIA
- 6 QUILÔMETROS DE CALÇADA ADAPTADAS COM ACESSIBILIDADE

PREFEITURA MUNICIPAL DE VOLTA REDONDA COM O POVO HONESTIDADE E COMPETÊNCIA

GOVERNO DO ESTADO RIO DE JANEIRO SEM TEMPO A PERDER

Ataque

NEYMAR SEM PRESTÍCIO COM O CHEFE

Neymar perdeu prestígio com os donos do PSG. De acordo com o francês "L'Equipe", o emir do Catar, Tamim Al Thani, principal acionista, está insatisfeito com o brasileiro. Para ele, as atuações de Neymar têm sido decepcionantes.

VASCO

Tropeço logo na estreia da Série B diante da torcida

Nenê não gostou de ser substituído no empate de 1 a 1 com o Vila Nova. Zé Ricardo foi chamado de 'burro' em São Januário

DANIEL RAMALHO/VASCO

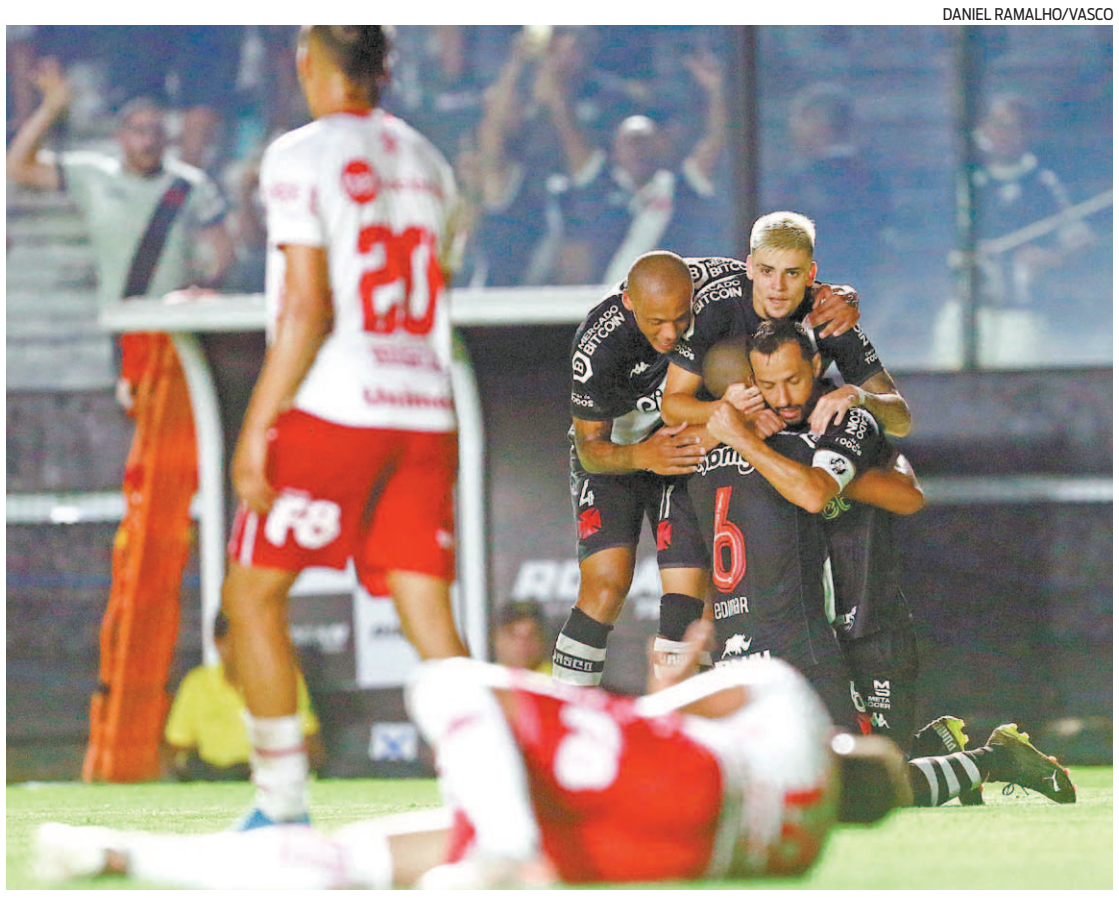

Jogadores do Vasco comemoram gol de Raniel. Mas a alegria durou pouco. Vila Nova empatou em seguida

A estreia do Vasco na Série B do Brasileiro B foi com o pé esquerdo e longe do que se esperava depois de quase três semanas de preparação para o duelo com o Vila Nova, em São Januário. E, além de ver a equipe empatar em 1 a 1 em casa, os torcedores presenciaram um Nenê revoltado ao ser substituído e Zé Ricardo confuso e sendo chamado de "burro".

Os 45 minutos iniciais não foram bons. Por mais que os gols tenham saído aos oito e 11, depois disso o nível caiu. Aos oito, Nenê cobrou escanteio na primeira trave para Edimar. Ele cabeceou, a bola desviou em Arthur Rezende e foi no canto direito de Georgemy. O goleiro defendeu, mas deu rebote, e Raniel fez primeiro do Cruzmaltino na Série B.

O problema foi que o Vila Nova conseguiu o empate três minutos depois. Matheuzinho cobrou escanteio na linha da pequena área e Arthur Rezende apareceu nas costas de Anderson Conceição para cabecear à esquerda de Thiago Rodrigues e deixar tudo igual.

Aos 28, o Vasco chegou a fazer o segundo, mas foi anulado. Edimar tocou para Nenê em profundidade na esquerda e o meia cruzou rasteiro. Bruno Nazário errou o chute, acertou o marcador e a bola sobrou para Edimar, que chutou cruzado e botou o Cruzmaltino em vantagem. Leandro Vuaden foi analisar o lance no VAR e apontou falta de Nazário em Willian Formiga, que deixou o campo de maca.

No segundo tempo, um roteiro de filme de terror para os torcedores que foram ao estádio. O que mais chamou atenção aconteceu aos 27 minutos: ao ser substituído, Nenê reclamou olhando para o banco de reservas, tirou a braçadeira de capitão e arremessou longe, sem esconder a insatisfação.

*** Assembleia para aprovação ou não das mudanças no estatuto do clube para inclusão da SAF será dia 30 de abril**

Aos 32, outra cena inusitada. Pablo Dyego e Quintero se desentendem enquanto Zé Ricardo conversava com o time vascaíno. O zagueiro deu um empurrão no atacante do Vila, que encarou o adversário.

Na parte técnica, o Vasco, não evoluiu em relação ao que foi apresentado no Carioca. Em determinado, a torcida puxou o coro de "burro" para o técnico, mas de nada adiantou, a equipe continuou jogando mal e ficou no empate na estreia. Após o apito final, o treinador foi muito hostilizado e os atletas, vaiados.

O Vasco volta a campo sábado, dia 16, e pega o CRB, fora de casa, no Estádio Rei Pelé. Zé Ricardo deve contar com reforços Palácios, Zé Vitor e Erick.

FLUMINENSE

Fred descarta fazer renovação

Tricolor inicia campanha no Brasileirão hoje contra o Santos

Segundo maior artilheiro do Campeonato Brasileiro, Fred se prepara para disputar pela última vez a competição. Durante o treino aberto do Fluminense nas Laranjeiras, ontem, véspera da estreia contra o Santos, às 16h30 no Maracanã, o camisa 9 confirmou que se aposenta quando acabar seu contrato, em 21 de julho, aniversário de 120 anos do clube. Ou seja, terá mais alguns jogos para ampliar a sua marca de 157 gols no Brasileirão, atrás apenas de Roberto Dinamite.

"Meu sonho é falar que vou ficar até o fim do ano, mas acho que é melhor para todo mundo, sinceramente. Eu tenho três filhos, uma já está com 16, não curti tanto ela. Tenho uma de quatro e um moleque de cinco. Quero levar para a escola, para jogar futebol na areia, na escolinha, jogar tênis com a minha esposa, sentar para jantar ou almoçar com ela, com nossos amigos. Acho que parando agora também estarei satisfeito. Primeiro que realizei meu sonho, eu seria um atleta frustrado se não encerrasse a carreira no Fluminense. Infelizmente, vou parar", disse na coletiva.

MARINA GARCIA / FLUMINENSE

Fred no treino aberto à torcida

Aos 38 anos e campeão duas vezes do Brasileiro pelo Fluminense, Fred não pretende ficar longe do futebol. Ele revelou que já faz curso de gestão e deseja também fazer o de treinador da CBF. Com um projeto de seguir no Tricolor, admite que ainda não sabe para qual área seguirá.

"Tenho um projeto que foi apresentado pelo Fluminense. Na verdade, estou me preparando para tudo, fazendo um curso de gestão e vou fazer outros, como o de treinador", afirmou.

BOTAFOGO

Contratados à disposição

Todos os novatos estão regularizados e poderão estrear amanhã

O Botafogo finalizou as regularizações na CBF de todos os reforços para a disputa do Campeonato Brasileiro. O último que faltava era Renzo Saravia, que teve seu nome publicado ontem no Boletim Informativo Diário (BID).

O lateral-direito era o único que faltava, já que Victor Sá, Lucas Piazon, Luís Oyama e Patrick de Paula foram regularizados. A demora deveu-se ao envio de documentação do Porto para a Fifa.

Com isso, todas as contratações estão à disposição do técnico Luís Castro para a estreia no Campeonato Brasileiro, amanhã às 16h contra o Corinthians no Nilton Santos.

Curiosamente, o técnico português era o único que não regularizado até o fechamento desta edição. Já o seu auxiliar Vítor Severino já entrou no BID.

VÍTOR SILVA/BOTAFOGO

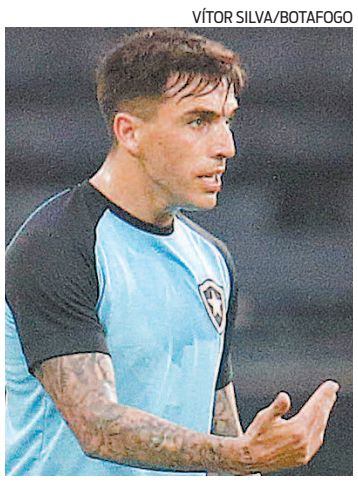

Saraiva: situação regularizada

O Botafogo da 'Era Textor' segue contratando, o clube trabalha para contratar mais dois atletas, antes da janela de transferência se fechar, na próxima terça-feira. O lateral-esquerdo Niko Hämäläinen e o meia Lucas Fernandes são alvos do Glorioso.

A diretoria finaliza detalhes para o acerto com o lateral finlandês Hämäläinen, que vem por empréstimo cedido pelo Queens Park Rangers, da Inglaterra. O jogador de 25 anos atuou na temporada passada pelo Los Angeles Galaxy e pela seleção da Finlândia nas Eliminatórias da Copa. Niko é aposta de Textor para suprir a demanda pela esquerda. Em relação ao meia Lucas Fernandes, o Botafogo estipulou esta semana como prazo final para receber uma resposta do Portimonense.

em grande fase

e-mail: edilson.silva@odia.com.br Edilson Silva

REGINALDO PIMENTA

Gabigol é um dos destaques do elenco do Flamengo

INÍCIO DE CAMPEONATO, HORA DE APOIAR

Hoje começa o campeonato Brasileiro da Série A. É hora de apoiar seu time de coração. São 20 equipes dispostas a tudo para permanecer na elite do futebol, mas somente uma conquista o título. No Rio de Janeiro, o Flamengo, de Gabigol (foto), continua sendo um dos favoritos. Mas o Fluminense vem em grande fase também. A gente só não sabe como o Botafogo vai se comportar, que tem novo técnico e outra formação. Mas torcemos pelos cariocas, sempre. Que seja uma boa temporada para todos eles. Tamo junto!

IDOLO E TORCEDOR

■ Nas Laranjeiras, Fred viveu momentos de nostalgia e confirmou sua aposentadoria. Também voltou a comentar sobre John Kennedy como seu provável sucessor no futuro. Ele sabe que no presente, Germán Cano já vem tomando conta da área. É ídolo incontestável e há um perfeito entrosamento entre eles. Enquanto julho não chega, Frederico Guedes escreve as últimas linhas do capitulo final como jogador. Mas continua a história como torcedor do Fluminense e caminha para atuar em prol do clube nos bastidores.

MAIS UM ESTRANGEIRO

■ A defesa alvinegra vai contar com mais um estrangeiro. O argentino Víctor Cuesta chega ao Rio para assinar com o Botafogo neste fim de semana. Ele e o xerife Carli falam literalmente a mesma língua. Com a diferença que um está iniciando a trajetória no Glorioso, enquanto que o outro não sei se tem fôlego ou está nos planos do novo técnico, Luís Castro, para o restante da temporada. Dos que falam espanhol na equipe, Gatito é o único garantido nesta área tão fundamental.

RAFAEL RIBEIRO/VASCO

CHEGOU A HORA

■ O Vasco da Gama deu a largada para a temporada 2022 em busca, principalmente, do retorno à elite do futebol. Em relação a 777 Partners, o clube e a empresa ainda passam pela parte burocrática antes da assinatura final do contrato. Mas como o tempo não para, Zé Ricardo iniciou a caminhada com um elenco ainda modesto. Que terá que dar resultados até que se possa fazer maiores investimentos para obter novos reforços.

Coluna publicada às terças, quintas, sextas e sábados

Ataque

FLAMENGO

A chapa esquentou no Ninho do Urubu

Membros de organizadas hostilizaram alguns jogadores e cobraram empenho. Único poupado, Arrascaeta foi aplaudido

O clima ficou tenso ontem no Ninho do Urubu, na véspera da estreia do Flamengo no Brasileirão. O time enfrenta hoje, às 19h, fora de casa, a equipe do Atlético-GO. Membros de torcidas organizadas do Flamengo foram para a porta do CT do Rubro-Negro e abordaram jogadores e membros da comissão técnica que chegavam para o treinamento. Uma pessoa acabou detida e encaminhada à 42ª DP (Recreio) por ter tentado pegar a arma de um PM.

Um dos principais alvos foi Marcos Braz, vice de futebol do clube. O dirigente desmarcou a reunião que haveria entre jogadores, membros da comissão técnica e a cúpula do futebol com as organizadas. "Ô Marcos Braz, vai se f..., o Flamengo não precisa de você", gritavam alguns manifestantes.

Na porta do CT no Ninho do Urubu, alguns jogadores tiveram dificuldades para passar de carro. O automóvel do volante Thiago Maia recebeu bastante socos dos rubro-negros que protestaram com o meia. Alguns chegaram a tentar subir no carro do atleta. David Luiz foi abordado e conversou com os rubro-negros. Além dele, o recém-contratado Ayrton Lucas também interagiu. Principal ídolo dos torcedores, Gabigol também foi bastante cobrado, mas também parou para conversar.

Membros da comissão técnica também foram interpelados. Marcio Tannure, chefe do Departamento Médico, além de Manuel Cordeiro, auxiliar técnico de Paulo Sousa, acabaram parados pelos rubro-negros na chegada no Ninho do Urubu. Um dos poupados foi o apoiador Arrascaeta. Principal destaque do Flamengo na temporada, o uruguaio passou completamente ileso, foi aplaudido e ainda exaltado pelos que faziam o protesto.

A ida de Rodinei à uma balada na noite da última quinta-feira não caiu nada bem no Flamengo. Em entrevista ontem, no Ninho, Marcos Braz, criticou o lateral e não garantiu sua renovação de contrato.

"Não vamos falar aqui sobre se renova ou não renova. Rodinei não teve sensibilidade e nem percepção de momento. Ele devia estar em casa assistindo Pantanal", disse Braz.

REPRODUÇÃO

Membros de várias organizadas cercaram o carro do meia Thiago Maia na entrada do CT, em Vargem Grande

> **"Rodinei não teve sensibilidade e nem percepção de momento. Ele devia estar em casa assistindo Pantanal"**
> MARCOS BRAZ, vice de futebol

APÓS PROTESTO NO CT, AYRTON LUCAS E SANTOS SÃO APRESENTADOS

■ Em meio ao clima tenso no CT do Flamengo, o lateral-esquerdo Ayrton Lucas e o goleiro Santos, foram apresentados ontem como os novos reforços do Rubro-negro. Durante a entrevista, os jogadores de 24 e 32 anos, respectivamente, destacaram a importância de reiniciar a temporada de 2022.

"Temos de estar preparados. Mas só a gente pode mudar isso tudo. Grupo é forte, experiente. Vamos superar", disse Ayrton Lucas, que presenciou o protesto e conversou com a torcida de dentro do carro.

O lateral comentou sobre o novo esquema com três zagueiros, usado pelo técnico Paulo Sousa, e destacou que está acostumado com o sistema tático. Na Rússia, ele atuou de ala pelo Spartak Moscou.

"Sistema que já vinha jogando. Tem de estar preparado para qualquer formação. Me sinto bem, tem liberdade, mas focado na defesa também", afirmou.

"Quando me dispus a vir para cá, sabia da grandeza, então essa pressão iria existir. Vim sabendo, espero fazer o melhor para vencer sempre. Mister me recebeu muito bem. Ele vai passando a filosofia do trabalho", destacou o goleiro Santos.

"Espero contribuir para que a transição ocorra de forma natural. Só joga um, o melhor preparado fará por merecer. Quem decide é o mister", completou.

GILVAN DE SOUZA / FLAMENGO

Santos e Ayrton Lucas chegam do clube em meio ao clima tenso

O DIA Apresenta:
Parceiro: SAMBA SOCIAL & CLUBE
fa vela CAMAROTE SAPUCAÍ 2022
Open bar
Open food
O melhor camarote da Sapucaí
Fundo de Quintal
MART'NÁLIA
Maria Rita
XANDE DE PILARES
LECI BRANDÃO
SAMBA SOCIAL CLUBE
Quarta 20abr
Quinta 21abr
Sexta 22abr
Sábado 23abr
Campeãs 30abr
Todos os dias
Setor 4
nível superior + frisas
Acesse o QR CODE e garanta já seu ingresso.
Curta nossa página: @camarotefavela

Motorista baleado em perseguição: saúde estável

Na ação, dois suspeito morreram baleados; família diz que condutor é inocente

FÁBIO COSTA / AGÊNCIA O DIA

Luis Claudio Soares está no Hospital Getulio Vasrgas, mas polícia não disse se ele está sob custódia

Luís Cláudio de Oliveira Soares, de 53 anos, baleado durante uma perseguição policial na quinta-feira, na Avenida Brasil, na altura de Guadalupe, segue internado no Hospital Estadual Getúlio Vargas, na Penha. De acordo com a Secretaria Estadual de Saúde, o motorista de aplicativo tem o quadro de saúde estável. A Delegacia de Homicídios da Capital está investigando as circunstâncias do caso, que deixou dois suspeitos mortos.

A família de Luís Cláudio, condutor do veículo usado na ação dos criminosos, diz que ele é inocente e estava realizando uma corrida de aplicativo quando foi abordado por bandidos. A empresa 99 confirmou que o motorista é cadastrado na plataforma, mas que não realizava uma corrida pelo app no momento do crime.

Depois que entraram no veículo, os criminosos atiraram contra agentes do Batalhão de Policiamento em Vias Expressas (BPVE). Até o momento, a polícia não informou se Cláudio está sob custódia no hospital e se é considerado suspeito.

Enemilde de Jesus, esposa de Luís, afirmou que o marido é inocente. "Ele é trabalhador, pegou uma corrida por volta da meia-noite, depois disso eu não sei mais o que pode ter acontecido." Segundo a PM, os homens estavam em quatro carros quando passaram por agentes do BPVE e atiraram, iniciando um tiroteio. A perseguição policial começou em Realengo, na Zona Oeste, e terminou em Guadalupe.

Na troca de tiros, um dos carros bateu na mureta e acabou pegando fogo. Dois morreram após serem baleados. Um quarto suspeito conseguiu fugir. Os outros três veículos com suspeitos também conseguiram fugir. Os agentes apreenderam um fuzil, três granadas e munições na ação. Uma perícia também foi realizada no local.

Polícia Civil prende 'golpista do Tinder'

De acordo com investigações, bandido possui mais de 30 anotações criminais

Policiais civis da 107ª DP (Paraíba do Sul) prenderam em flagrante, na quinta-feira, um homem de 22 anos, que não teve o nome divulgado, suspeito de tentar aplicar o "golpe do Tinder" em uma mulher. Ele foi localizado em frente à casa da vítima, no município de Paraíba do Sul, no Sul Fluminense.

O inspetor de Polícia Civil Oneir Guedes disse que esse tipo de golpe é chamado de "estelionato sentimental", que é quando o criminoso se aproxima da vítima através de um aplicativo de namoro e a convence de que está apaixonado para tentar conseguir dinheiro.

De acordo com os agentes, os dois se conheceram por meio de um aplicativo de relacionamento. Na ocasião, ele dizia ter uma vida financeira boa. Com o passar dos dias, o criminoso foi ganhando a confiança da vítima e se ofereceu a ir ao município de Paraíba do Sul para encontrá-la.

Segundo investigações, durante um passeio, o criminoso alegou precisar fazer uma transação bancária. Ele afirmou que tinha mais de R$ 100 mil na conta, porém o valor estaria momentaneamente bloqueado. Foi então que solicitou à vítima a transferência de R$ 1.500, exatamente o valor que ela tinha na conta. Ainda segundo a polícia, o rapaz teria conseguido acessar os dados bancários dela através do celular.

Depois de saber o valor que o estelionatário queria, a vítima desconfiou do rapaz e acionou a Polícia Civil. Após cruzamento de dados, os agentes identificaram o homem como um golpista conhecido no Estado do Mato Grosso.

Já na delegacia, agentes descobriram que ele era investigado por aplicar golpes do falso aluguel de carros e de contrato de locação de imóveis. Ao todo, ele possui mais de 30 anotações criminais por fraudes.

COMPANHIA DE DESENVOLVIMENTO DE MARICÁ S.A. - CODEMAR

CNPJ: 20.009.382/0001-21

RELATÓRIO DA ADMINISTRAÇÃO

Senhores Acionistas, submetemos à apreciação de V.Sas as Demonstrações Contábeis acompanhadas das Notas Explicativas e do Parecer dos Auditoria Interna, relativa ao exercício encerrado em 31 de dezembro de 2021. A evolução das operações e dos principais fatos ocorridos neste exercício poderão ser examinados através das próprias Demonstrações Contábeis e Notas Explicativas. Colocamos a disposição de V.Sas para quaisquer esclarecimentos adicionais. Rio de Janeiro, 30 de março de 2022. A Diretoria.

Balanço Patrimonial em 31/12/2021 e 31/12/2022

ATIVO	31/12/2021	31/12/2020
Ativo Circulante	**26.335.442,18**	**14.145.452,41**
Caixa e Equivalentes	**25.977.169,27**	**13.908.101,95**
Conta Movimento	2.552.625,94	13.908.101,95
Fundo de Apli. Financeira	23.424.543,33	0,00
Créditos a curto prazo	**281.456,83**	**31.842,48**
Suprimento de Fundos	134.965,23	31.842,48
Adiantamento - 13°	0,00	0,00
Faturas/ Duplicatas a receber	146.491,60	146.491,60
Tributos a recuperar	**21.625,03**	**21.625,03**
Estoques - Almoxarifado	**55.191,05**	**37.391,35**
Despesas Antecipadas	-	-
Valores a regularizar	-	-
Ativo Não Circulante	**36.849.448,19**	**22.380.725,71**
Investimentos	1.084.900,00	1.084.900,00
Participações Controladas	984.900,00	0,00
Partipações Permanentes - LEONARDO & CODEMAR S.A.	0,00	984.900,00
Partipações Permanentes - SANEMAR	100.000,00	100.000,00
Imobilizado	**35.342.075,55**	**20.706.977,63**
Bens móveis	6.784.595,42	6.553.807,42
(-) Depreciação acumulada	(2.546.958,86)	(1.659.820,81)
Bens imóveis	36.367.594,16	19.107.977,60
(-) Amortização acumulada	(5.263.155,17)	(3.294.986,58)
Intangível	**422.472,64**	**588.848,08**
Software	1.055.898,06	1.028.898,06
(-) Amortização acumulada	(633.425,42)	(440.049,98)
Total - Ativo	**63.184.890,37**	**36.526.178,12**

Passivo e Patrimônio Líquido	31/12/2021	31/12/2020
Passivo Circulante	**6.277.937,78**	**1.889.346,08**
Obrigações Trabalhistas	**167.132,30**	**146.646,42**
Fornecedores e contas a pagar	**189.212,66**	**405.051,58**
Obrigações Fiscais a curto prazo	**754,54**	**754,54**
Provisões para riscos trabalhistas	**1.028.412,55**	**1.028.412,55**
Demais obrigações a curto prazo	**4.892.425,73**	**308.480,99**
Patrimônio Líquido	**56.906.952,59**	**34.636.832,04**
Capital Subscrito	**95.081.174,00**	**36.882.475,00**
Capital Autorizado	113.198.699,00	55.000.000,00
Capital a Subscrever	(18.117.525,00)	(18.117.525,00)
Resultados Acumulados	**(208.518.001,48)**	**(120.767.762,78)**
Ajuste de Exercícios de Exercícios anteriores	**(145.828,84)**	**(1.590.587,07)**
Transações de Capital	**170.489.608,91**	**120.112.706,89**
Total - Passivo e Patrimônio Líquido	**63.184.890,37**	**36.526.178,12**

Demonstração das Mutações do Patrimônio Líquido em 31/12/2021 (Em reais)

	Capital Social Integralizado	Transações de Capital	Ajuste de Exercícios Anteriores	Prejuízos Acumulados	Patrimônio Líquido Total
Saldo em 01/01/2021	**36.882.475,00**	**120.112.706,89**	**(1.590.587,07)**	**(120.767.762,78)**	**34.636.832,04**
Aum de Capital com Reservas	58.198.699,00	-	-	-	58.198.699,00
Adiantamento de Capital	-	170.489.608,91	-		170.489.608,91
Resultados Acumulados	-	-120.112.706,89	1.590.587,07	(87.750.238,70)	(206.272.358,52)
Ajuste de Exerc Anterior	-	-	(145.828,84)	-	(145.828,84)
Saldo em 31/12/2021	**95.081.174,00**	**170.489.608,91**	**(145.828,84)**	**(208.518.001,48)**	**56.906.952,59**

Notas explicativas às informações financeiras referentes a 31 de dezembro de 2021: *As notas explicativas são parte integrante das demonstrações contábeis, incluem informações de natureza patrimonial, econômica, financeira, legal, física e social, bem como os critérios utilizados na elaboração das demonstrações contábeis e eventos subsequentes ao balanço.* **1. A Companhia e suas operações:** Somos uma sociedade de economia mista criada pela Lei Municipal R 005/2013 para explorar atividades de interesse para o desenvolvimento do Município de Maricá. Tais atividades incluem, dentre outras, a execução de obras de construção civil, hidráulica ou elétrica e outras obras semelhantes, a elaboração de planos diretores, estudos de viabilidade relacionados com obras e serviços de engenharia, os serviços aeroportuários incluindo a utilização de aeroporto e movimentação de aeronaves. As atividades que desenvolvemos, atualmente, estão descritas em nosso estatuto social. A legislação brasileira exige que a Prefeitura Municipal de Maricá, como nosso acionista controlador, detenha a maioria das ações da companhia com direito a voto, tendo o poder de eleger a maioria dos integrantes do nosso Conselho de Administração. Os diretores executivos responsáveis pela gestão da companhia são eleitos pelo Conselho de Administração **2. Base de apresentação das demonstrações contábeis:** As demonstrações contábeis estão sendo apresentadas com observância às disposições da Lei 6.404 /76, nas práticas contábeis adotadas no Brasil incluindo os pronunciamentos emitidos pelo Comitê de Pronunciamentos Contábeis (CPC) e evidenciam todas as informações relevantes próprias das demonstrações contábeis, e somente elas. As demonstrações contábeis foram preparadas utilizando o custo histórico como base de valor. **2.1 Moeda Funcional**: A moeda funcional é o real, que é a moeda corrente no Brasil. **2.2 Informações comparativas:** A Companhia buscou dentro do possível proceder com a informação comparativa entre períodos em atendimento ao item 38 do CPC 26 (R1) – Apresentação das demonstrações contábeis bem como buscou expressar informações auxiliares ao entendimento das demonstrações contábeis e informações complementares as mesmas por meio das presentes Notas explicativas. **2.3 Caixa e equivalentes de caixa:** Incluem os depósitos bancários e aplicações financeiras de curto prazo com alta liquidez, prontamente conversíveis a qualquer momento e com risco insignificante. A Companhia mantém esses valores em caixa com a finalidade de atender os compromissos financeiros assumidos dentro do exercício de 2021. **2.4 Estoques** Os estoques de almoxarifado estão registrados pelo custo de aquisição. **2.5 Tributos a recuperar:** Contém o saldo do imposto de renda a recuperar referente a antecipações do imposto referente a aplicações financeiras, além do saldo negativo de IR. O saldo negativo de Imposto de renda se verifica quando, ao final do ano-calendário, a Companhia, contrapondo o IRPJ e a CSSL devidos e o IRRF pago ao longo do ano, referente a aplicações financeiras. Desse modo, por ter prejuízo fiscal, a empresa pagou mais tributo do que deveria. Assim, o pagamento do IRRF a maior configura indébito passível de compensação, nos termos da Lei 9.430/96, após o encerramento do ano calendário. **2.6 Imobilizado:** Está demonstrado pelo custo de aquisição deduzido da depreciação acumulada. A depreciação acumulada é calculada utilizando o método linear baseado na vida útil estimada dos itens, sendo reconhecida no resultado. **2.7 Intangível:** Está demonstrado pelo custo de aquisição deduzido da amortização acumulada. A amortização acumulada é calculada utilizando o método linear baseado na vida útil estimada dos itens, sendo reconhecida no resultado. **2.8 Capital Social e Remuneração aos Acionistas:** O Capital Social está representado por ações ordinárias. Quando proposta pela Companhia, a remuneração aos acionistas se dará sob a forma de dividendos, com base no limite definido no estatuto social da Companhia. **2.9 Reconhecimento de receitas e despesas:** A receita é reconhecida quando for provável que benefícios econômicos futuros serão gerados para a Companhia e quando seu valor puder ser mensurado de forma confiável, compreendendo o valor justo da contraprestação recebida ou a receber pelos serviços prestados. As despesas gerais e administrativas representam os gastos, pagos ou incorridos, para a gestão da empresa, e constituem-se de várias atividades gerais que beneficiam todas as fases do negócio ou objeto social. Constam dessa categoria itens como honorários da administração (Diretoria e Conselho), salários e encargos do pessoal administrativo, despesas com serviços de terceiros, despesas com depreciação e amortização etc. As despesas tributárias refletem as despesas com as contribuições para o PIS/PASEP e para a COFINS. O resultado financeiro líquido é incluído os juros, o desconto e a atualização monetária prefixada, além de outros tipos de receitas ou despesas, como as oriundas de aplicações temporárias em títulos. Como se verifica, nas despesas financeiras (ou receitas) só se incluem os juros, mas não as atualizações monetárias ou variações cambiais de empréstimos, as quais são registradas separadamente nas variações monetárias. Nas despesas financeiras incluem-se ainda o as tarifas bancárias, o IRRF e o IOF sobre aplicações financeiras. As receitas e as despesas são reconhecidas pelo regime de competência. **3. Do Balanço Patrimonial: 3.1 Ativo Circulante – Caixa e Equivalentes de Caixa:** Estão discriminados abaixo o comparativo entre o fim do exercício de 2021 e o fim do exercício de 2020:

Discriminação	31/12/2021	31/12/2020
Banco C/Movimento	2.552.625,94	13.908.101,95
Fundo de Aplicação Financeira	23.424.543,33	0,00
Total	**25.977.169,27**	**13.908.101,95**

3.2 Ativo Não Circulante: 3.2.1 Investimentos:

Discriminação	31/12/2021	31/12/2020
Participações Controladas - LEONARDO & CODEMAR	984.900,00	-
Participações Permanentes - LEONARDO & CODEMAR	-	984.900,00
Participações Permanentes – SANEMAR	100.000,00	100.000,00
TOTAL	**1.084.900,00**	**1.084.900,00**

3.2.2 Imobilizado – Por tipo de ativos: O ativo imobilizado corresponde aos direitos que tenham por objeto bens corpóreos destinados à manutenção das atividades empresariais.

Descrição	Benfeitorias	Equipamentos e Outros Bens	Total
Saldo em 31/12/2020	**15.812.991,02**	**4.893.986,61**	**20.706.977,63**
Adições	17.259.616,56	230.788,00	**17.490.404,56**
(-) Depreciações/Amortizações	(1.968.168,59)	(887.138,05)	**(2.855.306,64)**
Saldo em 31/12/2021	**31.104.438,99**	**4.237.636,56**	**35.342.075,55**

3.2.3 Intangível: O ativo intangível corresponde ao bem não monetário identificável sem substância física.

Descrição	Softwares
Saldo em 31/12/2020	**588.848,08**
Adições	27.000,00
(-) Depreciações/Amortizações	-193.375,44
Saldo em 31/12/2021	**422.472,64**

3.3 Passivo Circulante: O passivo circulante é composto pelas obrigações a curto prazo que serão pagas até ao final do exercício seguinte: encargos sociais (INSS e FGTS), fornecedores, obrigações fiscais e provisões trabalhistas (salários, 13º salário e férias). **3.4 Patrimônio Líquido: 3.4.1 Capital Social Realizado:** O capital subscrito e integralizado no valor de R$ 95.081.174,00 está representado por 95.081.174 ações ordinárias, no valor nominal de R$ 1,00. No início do exercício de 2021 o capital social integralizado perfazia o valor de R$ 36.882.475,00. O aumento de R$ 58.198.699,00 é referente a integralização do aporte de Capital realizado pela Prefeitura Municipal de Maricá durante o exercício de 2021. A integralização foi aprovada pelo Conselho de Administração, conforme ata de reunião realizada em 06/03/2020, registrada na JUCERJA sob o número de protocolo 00-2020//055295-3 data do protocolo 02/07/2020.

Capital Social	Abertura da Companhia 2015
Integralização	**999.990,00**
Capital Social	**Ano 2017**
Capital Social integralizado – início do exercício de 2017	999.990,00
Integralização de Capital Social- AFAC 2016 PMM	4.883.473,00
Capital Social integralizado – final do exercício de 2017	**5.883.463,00**
Capital Social	**Ano 2018**
Capital Social integralizado – início do exercício de 2018	5.883.473,00
Integralização de Capital Social- AFAC 2017 PMM	6.724.791,00
Capital Social integralizado – final do exercício de 2019	**36.882.475,00**
Capital Social	**Ano 2019**
Capital Social integralizado – início do exercício de 2019	-
Integralização de Capital Social- AFAC 2018 PMM	-
Capital Social integralizado – final do exercício de 2020	**36.882.475,00**
Capital Social	**Ano 2020**
Capital Social integralizado – início do exercício de 2019	-
Integralização de Capital Social- AFAC 2018 PMM	-
Capital Social integralizado – final do exercício de 2020	**36.882.475,00**
Capital Social	**Ano 2021**
Capital Social integralizado – início do exercício de 2020	-
Integralização de Capital Social- AFAC 2011 PMM	58.198.699,00
Capital Social integralizado – final do exercício de 2021	**95.081.174,00**

3.4.2 Transações de capital: As Transações de Capital compreendem os recursos financeiros recebidos do ente controlador para pagamento de despesas com pessoal, custeio e de capital, ou seja, transações com o acionista na qualidade de proprietário. Em 31/12/2021, os ingressos acumulados perfazem o total de R$ 58.198.699,00, registrados contabilmente no Patrimônio Líquido sob a rubrica "ADIANTAMENTO PARA FUTURO AUMENTO DE CAPITAL - AFAC". **3.4.3 Dividendos:** O Estatuto Social determina que os acionistas tenham direito, em cada exercício, aos dividendos, que não poderão ser inferiores a 25% do lucro líquido ajustado na forma da Lei das Sociedades por Ações, rateado pelas ações em que se dividir o capital da companhia. Considerando a inexistência de lucros, não foi proposto pagamento de dividendos pelo Conselho de Administração. **4 Da Demonstração do Resultado do Exercício. 4.1 Receita Operacional líquida:** A Receita Operacional é composta dos seguintes serviços: Serviços de Locação (Hangaragem), Processamento de Passageiros, ambos funcionando dentro do Aeroporto de Maricá e Estacionamento Rotativo, que é prestado no município de Maricá.

Descrição	01/01/2021-31/12/2021	01/01/2020-31/12/2020
Receita Operacional Bruta	517.724,17	689.086,34
Concessão e Perm Uso Bens Públ.	125.754,66	64.634,73
Serviços de locação - Hangaragem	168.289,52	31.564,59
Estacionamento Rotativo	174.377,56	592.887,02
Processamento de Passageiros	49.302,43	(84.413,07)
(-) Deduções da Receita Bruta	(63.421,22)	(20.672,59)
- ISS (3%)	(15.531,73)	(11.369,92)
- PIS (1,65 %)	(8.542,45)	(52.370,56)
-COFINS (7,6%)	(39.347,04)	(52.370,56)
Receita Operacional Líquida	**454.302,95**	**668.413,75**

4.2 Despesas Operacionais: As Despesas Operacionais são compostas pelas despesas com funcionários, despesas com depreciações e amortizações, materiais de consumo, serviços de terceiros, obrigações tributárias e outras despesas operacionais

Descrição	31/12/2021	31/12/2020
Despesas Operacionais	**(87.253.958,46)**	**(55.103.521,67)**
Pessoal e Encargos	**(16.459.971,04)**	**(13.365.296,50)**
- Remuneração de Pessoal	(12.589.006,64)	(10.339.328,42)
- Encargos Patronais	(3.587.641,94)	(2.789.313,73)
- Outras Despesas com pessoal	(283.322,46)	(236.654,35)
Depreciações e Amortizações	**(3.048.682,08)**	**(2.895.627,08)**
- Depreciação	(887.138,05)	(920.039,53)
- Amortização	(2.161.544,03)	(1.975.587,55)
Material de Consumo	**(341.118,36)**	**(253.651,74)**
Serviços de Terceiros	**(66.909.647,45)**	**(38.553.193,11)**
- Serviços de Terceiros -PF	(672.250,02)	(792.965,52)
- Serviços de Terceiros -PJ	(66.237.397,43)	(37.760.227,59)
Obrigações Tributárias	**(493.639,53)**	**5.497,68**
Outras despesas operacionais	**(900,00)**	**(41.250,92)**
Prejuízo antes do resultado financeiro	**(86.721.168,56)**	**(54.498.848,40)**

5 Demonstrações dos Fluxos de Caixa: As Demonstrações dos Fluxos de Caixa são elaboradas pelo Método Indireto de acordo com CPC 03 (R2), aprovado por meio da NBC TG 03 (R3) – Conselho Federal de Contabilidade, com o objetivo de prestar informações acerca das alterações de caixa e equivalentes de caixa da Companhia. **6 Apresentação da Informação Orçamentária:** Fortemente influenciada pela NBC TSP 24 – Apresentação da Informação Orçamentária nas Demonstrações Contábeis, editada pelo Conselho Federal de Contabilidade (CFC) que determina que as demonstrações de órgãos governamentais, inclusive empresas públicas dependentes, disponibilizem ao público os seus orçamentos aprovados. O Objetivo é expor as variações entre aquilo que foi orçado e aquilo que foi realizado. Trata-se do processo de *accountability*, que representa o compromisso "ético e legal" de responder pela responsabilidade delegada no que tange ao manejo de recursos públicos. As receitas e as despesas orçamentárias de 2021 estão demonstradas abaixo de acordo com suas especificações e apresentadas de forma a demonstrar a execução simplificada de cada segmento. **Receitas:**

Quadro Resumo de Execução da Receita

Descrição	Previsto	Arrecadado	Diferença
Integralização de Capital	95.052.500,00	108.575.601,02	(13.523.101,02)
Tarifa de Estacionamento Rotativo	701.769,13	174.377,56	527.391,57
Tarifa de Hangaragem	36.040,67	163.077,20	(127.036,53)
Tarifa Aeroportuária	97.554,57	57.543,16	40.011,41
Remuneração de Depósitos Bancários	11.397,20	383.948,32	(372.551,12)
Aluguéis e Arrendamentos	25.809,48	-	25.809,48
Recitas Imobiliárias	165.336,84	125.754,66	39.582,18
Cessão de Direitos	-	100.000,00	(100.000,00)
Outros Receitas Correntes	4.662,19	79.816,93	(75.154,74)
Outros Serviços – Juros e Multas	1.958,76	3.312,87	(1.354,11)
Concessão de Uso de Área	1.019,34	1.263,81	(244,47)
tarifa de Com. e Navegação Aérea	-	5.212,32	(5.212,32)
Total	**96.098.048,18**	**109.669.907,85**	**(13.571.859,67)**

Despesas:

Quadro Sintético da Execução da Despesa

Dotação Atualizada	117.396.028,50
Despesas Empenhadas	109.669.907,85
Despesas Liquidadas	95.933.990,01
Despesas Pagas	95.576.682,63
Despesas Não Liquidadas	13.735.917,84
Despesas Liquidadas a Pagar	357.307,38
Crédito Disponível	7.726.120,65

Demonstração do Resultado do Exercício Acumulada em 31/12/2021 e 2020 (Em Reais)

	2021	2020
Receita Operacional Bruta	**517.724,17**	**689.086,34**
Receita de Serviços Prestados	517.724,17	689.086,34
(-) Deduções da Receita Bruta	**(63.421,22)**	**(84.413,07)**
- ISS (3%)	(15.531,73)	(20.672,59)
- PIS (1,65%)	(8.542,45)	(11.369,92)
- COFINS (7,6%)	(39.347,04)	(52.370,56)
Receita Operacional Líquida	**454.302,95**	**604.673,27**
Despesas Operacionais	**(87.175.471,51)**	**(55.103.521,67)**
Pessoal e encargos	(16.459.971,04)	(13.365.296,50)
Depreciações e amortizações	(3.048.682,08)	(2.895.627,08)
Material de consumo	(341.118,36)	(253.651,74)
Serviços de terceiros	(66.844.952,42)	(38.553.193,11)
Obrigações tributárias	(430.218,31)	5.497,68
Outras despesas operacionais	(50.529,30)	(41.250,92)
Prejuízo antes do resultado financeiro	**(86.721.168,56)**	**(54.498.848,40)**
Resultado Financeiro	**368.882,59**	**6.742,22**
Receitas Financeiras	383.948,32	7.180,78
Despesas Financeiras	(15.065,73)	(438,56)
Outras Receitas	**192.634,34**	**89.846,56**
Outras variações monetárias e cambiais	-	-
Multas e juros de mora diversos	3.312,87	1.153,38
Outras receitas	89.321,47	74.706,62
Outras receitas diversas	100.000,00	13.986,56
Outras Despesas	**-**	**-**
Outras Despesas	-	-
Resultado líquido do período	**(86.159.651,63)**	**(54.402.259,62)**
Atribuível aos:		
Acionista Controlador	(86.156.205,24)	(54.400.083,53)
Acionista não controlador	(3.446,39)	(2.176,09)
Resultado líquido do período	**(86.159.651,63)**	**(54.402.259,62)**

Demonstração dos Fluxos de Caixa em 31/12/2021 e 31/12/2020 (Em reais)

Fluxo de caixa das atividades operacionais	2021	2020
Prejuízo Líquido do Exercício	**(86.159.651,63)**	**(54.402.259,62)**
Ajustes para:		
Despesas de depreciação e amortização	3.048.682,08	2.895.627,08
Ajustes de Exercícios Anteriores	(145.828,84)	(1.590.587,07)
Resultado Líquido Ajustado	**(83.256.798,39)**	**(53.097.219,61)**
Variação do Ativo	**(120.922,45)**	**22.133,88**
Duplicatas a receber	-	27.360,00
Suprimento de Fundos	(103.122,75)	7.988,93
13º Adiantamento	-	-
Impostos a Recuperar	-	-
Estoques	(17.799,70)	(23.920,95)
Despesas Antecipadas	-	10.705,90
Demais valores de curto prazo	-	-
Variação do Passivo	**4.388.591,70**	**160.369,26**
Pessoal e Encargos	20.485,88	(71.869,03)
Fornecedores	(215.838,92)	319.818,24
Obrigações Tributárias	-	-
Provisões a CP	-	-
Demais obrigações a curto prazo	4.583.944,74	(87.579,95)
Recursos líquidos gerados pelas atividades operacionais	**(78.989.129,14)**	**(52.914.716,47)**
Fluxo de caixa das atividades de investimento		
Aquisição de investimento (Participações Permanentes)	-	(984.900,00)
Aquisições de ativos imobilizados	(17.490.404,56)	(4.744.755,58)
Intangível	(27.000,00)	(99.358,92)
Recursos líquidos gerados pelas atividades de investimento	**(17.517.404,56)**	**(5.829.014,50)**
Fluxo de caixa das atividades de financiamento		
Participação do acionista controlador	108.575.601,02	61.914.006,13
Recursos líquidos gerados pelas atividades de financiamento	**108.575.601,02**	**61.914.006,13**
Aumento/(redução) líquida de caixa e equivalentes no exercício	**12.069.067,32**	**3.170.275,16**
Caixa e equiv. de caixa no início do exercício	**13.908.101,95**	**10.737.826,79**
Caixa e equiv. de caixa no final do exercício	**25.977.169,27**	**13.908.101,95**

Darlene Silva de Lima - Superintendente Contábil - CRC/RJ – 081644/O-3

Olavo Noleto Alves - Diretor Presidente

Relatório da auditoria interna sobre as demonstrações contábeis do exercício findo em 31 de dezembro de 2021

1. Introdução: Com a finalidade de observar os princípios e normas contábeis e cumprindo o estabelecido no Estatuto Social da Companhia de Desenvolvimento de Maricá – CODEMAR, esta Auditoria Interna observou as demonstrações contábeis em março de 2022, referente ao exercício findo em 31 de dezembro de 2021. Neste relatório constam as principais observações e constatações verificadas por essa Auditoria, apontando as verificações encontradas e respectivas recomendações. **2. Da Execução dos trabalhos, Constatações e Recomendações:** O resultado negativo do exercício de 2021, no valor de R$ 86,1 milhões, foi impactado pela continuidade do início da fase operacional do aeroporto, onde a mesma iniciou-se em janeiro de 2019. As receitas operacionais diminuíram em relação ao ano de 2020 devido a baixa arrecadação com o Estacionamento Rotativo. As despesas operacionais basicamente compostas por serviços de terceiros, pessoal, depreciações/amortizações e outros, representam R$ 87,1 milhões. As despesas com pessoal foram impactadas pelo aumento do quadro de funcionários, ocasionando assim um aumento da folha de pagamento e seus encargos. A despesa com pessoal representa 19% das despesas operacionais totais. Já os serviços de terceiros impactaram 77% das despesas operacionais totais e representam basicamente: prestação de serviço de segurança aeroportuária, projeto para fomento ao empreendedorismo e promoção junto ao município de Maricá, contratação de consultoria técnica especializada para estudos de apoio a implementação e operação de um parque tecnológico no município de Maricá, acordo de cooperação da federação *Convention Bureau* do Estado do Rio de Janeiro para o plano municipal de desenvolvimento de turismo sustentável e contratação de serviço de natureza continuada de manutenção preventiva, corretiva e adequações na infraestrutura predial e mão de obra especializada. O resultado financeiro do exercício, composto por receitas e despesas financeiras, foi positivo em R$ 368 mil em 2021. Identificamos o total do Patrimônio Líquido no valor de R$ 56,9 milhões. O Patrimônio líquido foi impactado positivamente por recursos financeiros recebidos do sócio majoritário, para pagamento das despesas, de custeio e de capital, considerando que se trata de adiantamento para futuro aumento de capital (AFAC). **3. Conclusão:** Os trabalhos realizados e o processo de assessoramento continuado a gestão permitiram observar que os procedimentos e rotinas internas observam as disposições legais, sendo constatada a sua regularidade. Examinamos as demonstrações contábeis da Companhia de Desenvolvimento de Maricá – CODEMAR, que compreendem o balanço patrimonial, demonstração do resultado do exercício, demonstração do fluxo de caixa, demonstração das mutações do patrimônio líquido e notas explicativas, do exercício findo de 31/12/2021. Em nossa opinião, as demonstrações contábeis acima referidas apresentam adequadamente, em todos os aspectos relevantes, a posição patrimonial e financeira da Companhia no período analisado, estando de acordo com as práticas contábeis adotadas no Brasil e aplicadas ao Setor Público, e as Sociedade de Economia Mista.Maricá, 30 de março de 2022

Luiz Felipe Silva de Oliveira - Auditor Interno – CRC RJ 117918/O-4 -Mat. 387

BRASIL/MUNDO

Lula promete dedicação para aprovar nome de Alckmin

Algumas lideranças do PT rejeitam o ex-tucano devido às suas pautas liberais

Em reunião que formalizou a indicação do ex-governador de São Paulo Geraldo Alckmin (PSB) à vice do ex-presidente Luiz Inácio Lula da Silva (PT), o petista afirmou que se dedicará "de corpo e alma para que essa aliança seja deferida". Lula enfatizou que a composição é necessária para consertar o país. "Nós estamos dando uma demonstração muito forte ao Brasil", afirmou, de mãos dadas com o ex-tucano. "Esse dia pra mim é importante, Alckmin, tenho certeza que o PT vai aprovar seu nome", disse o petista.

O PSB apresentou, ontem, a indicação formal de Alckmin a vice na chapa do ex-presidente Lula

O PSB apresentou, ontem, a indicação formal de Alckmin a vice na chapa de Lula. Na próxima semana, o diretório nacional do PT sinaliza se aceitará o nome do ex-governador na composição. Internamente, lideranças históricas petistas rejeitam Alckmin pelo seu histórico à direita e sua relação com pautas econômicas liberais.

No encontro, Lula minimizou a rivalidade. "Já fui adversário do Alckmin, do José Serra (PSDB), do Fernando Henrique Cardoso (PSDB) e nunca nos desrespeitamos", disse o ex-presidente durante o encontro.

Ao citar a experiência de Alckmin como um fato importante para "consertar o país", Lula mencionou lideranças históricas do PSDB, como o ex-governador Mário Covas, um político que, segundo ele, "eu gostava de graça". "E o Alckmin aprendeu o serviço com Covas durante seis anos", completou. Alckmin foi vice-governador de Covas de 1994 a 2000.

Com a formalização da chapa em vista, o ex-presidente prometeu percorrer o Brasil "de Roraima ao Chuí para conversar com o povo".

DIVULGAÇÃO

Ex-presidente Lula diz que se dedicará de corpo e alma para que aliança com Alckmin seja deferida

AFP

Centenas foram surpreendidas enquanto aguardavam retirada

Ucrânia: 50 mortos em ataque à estação

O bombardeio foi um dos mais mortais desde o início da guerra, em fevereiro

> **Kiev,** *Ucrânia*

Um ataque de míssil contra a estação ferroviária da cidade ucraniana de Kramatorsk deixou, ontem, ao menos 50 mortos, entre eles cinco crianças, segundo um novo balanço oficial ucraniano.

"Cinquenta mortos, entre eles cinco crianças. É o número atual de mortos pelo bombardeio realizado pelas tropas de ocupação russas em Kramatorsk", escreveu no Telegram o governador da região de Donetsk, no leste da Ucrânia, Pavlo Kyrylenko.

Também estimou que o número de vítimas poderia aumentar, já que há 98 pessoas feridas, inclusive 16 crianças.

Kyrylenko disse que 38 pessoas morreram "no local" e 12 no hospital devido às feridas.

"O ocupante deve ser punido por seus crimes", acrescentou.

O ataque à estação ferroviária ocorreu na manhã de ontem, enquanto centenas de pessoas esperavam para serem retiradas do leste da Ucrânia, onde uma nova ofensiva russa é esperada.

O bombardeio foi um dos mais mortais desde que o governo russo lançou sua invasão da Ucrânia no final de fevereiro.

A Rússia nega ser responsável pelo ataque e acusa a Ucrânia de organizá-lo.

ESTADO DO RIO DE JANEIRO
PREFEITURA MUNICIPAL DE MACAÉ
COORDENADORIA GERAL DE LICITAÇÕES

AVISO DE LICITAÇÃO
EDITAL – PREGÃO ELETRONICO PARA REGISTRO DE PREÇOS Nº 029/2022

O Município de Macaé, torna público, que fará realizar no dia **29 de abril de 2022, às 09:00h (horário de Brasília), o PREGÃO ELETRÔNICO PARA REGISTRO DE PREÇOS Nº 029/2022 do tipo MENOR PREÇO**, adjudicação **POR LOTE**, sob o regime de **EXECUÇÃO INDIRETA** de **EMPREITADA POR PREÇO UNITÁRIO**, de acordo com as Leis em vigência. O Edital, seus anexos e demais informações estarão disponíveis para download nos seguintes sites **www.macae.rj.gov.br** e **http://www.comprasnet.gov.br**. Tel. contato (22) 2791-9008 Ramal 246.

Objeto: serviços de locação, montagem, desmontagem e operação de: sistemas de som amplificado, iluminação, efeitos especiais, geradores, palcos, fechamentos, camarins, banheiros químicos, veículos e tendas, para atender às necessidades da Secretaria Municipal Adjunta de Turismo.

Macaé-RJ, 08 de abril de 2022.
Maíra Tavares Torres
Coordenadora Geral de Licitações

ESTADO DO RIO DE JANEIRO
PREFEITURA MUNICIPAL DE MACAÉ
COORDENADORIA GERAL DE LICITAÇÕES

AVISO DE LICITAÇÃO
EDITAL – PREGÃO ELETRONICO Nº 027/2022

O Município de Macaé, torna público, que fará realizar no dia **28 de abril de 2022, às 09:00h (horário de Brasília), o PREGÃO ELETRÔNICO Nº 027/2022 do tipo MENOR PREÇO POR ITEM**, de acordo com as Leis em vigência. O Edital, seus anexos e demais informações estarão disponíveis para download nos seguintes sites **www.macae.rj.gov.br** e **http://www.comprasnet.gov.br**. Tel. contato (22) 2791-9008 Ramal 246.

Objeto: fornecimento de unidades de disco magnético e pente de memória, para atender as necessidades da Secretaria Municipal Adjunta de Licitações e Contratos e suas Coordenadorias.

Macaé-RJ, 08 de abril de 2022.
Maíra Tavares Torres
Coordenadora Geral de Licitações

ESTADO DO RIO DE JANEIRO
PREFEITURA MUNICIPAL DE MACAÉ
COORDENADORIA GERAL DE LICITAÇÕES

AVISO DE LICITAÇÃO
EDITAL – PREGÃO ELETRONICO PARA REGISTRO DE PREÇOS Nº 028/2022

O Município de Macaé, torna público, que fará realizar no dia **28 de abril de 2022, às 14:00h (horário de Brasília), o PREGÃO ELETRÔNICO PARA REGISTRO DE PREÇOS Nº 028/2022**, do tipo **MENOR PREÇO**, adjudicação **POR ITEM**, de acordo com as Leis em vigência. O Edital, seus anexos e demais informações estarão disponíveis para download nos seguintes sites **www.macae.rj.gov.br** e **www.comprasgovernamentais.gov.br**. Tel. contato (22) 2791-9008 Ramal 246.

Objeto: aquisição de colchão de solteiro, para atender as necessidades da Secretaria Municipal Adjunta de Segurança.

Macaé-RJ, 08 de abril de 2022.
Maíra Tavares Torres
Coordenadora Geral de Licitações

COMPANHIA DE DESENVOLVIMENTO DE MARICÁ S.A - CODEMAR
CNPJ Nº20.009.382/0001-21 - NIRE Nº33.3.0031166-1
AVISO AOS ACIONISTAS

A COMPANHIA DE DESENVOLVIMENTO DE MARICÁ S.A CODEMAR, cadastrada no CNPJ sob o Nº. 20.009.382/0001-21, inscrita no NIRE sob o Nº. 33.3.0031166-1, comunica aos seus acionistas, ao mercado em geral e demais interessados que, em decorrência das alterações ao artigo 289 da Lei Nº 6.404/76, introduzidas pela Lei Nº13.818/19, as publicações obrigatórias realizadas pela Companhia deixaram de ser realizadas no Diário Oficial do Estado do Rio de Janeiro (http://ioerj.com.br/portal/), sendo mantidas as publicações no jornal O DIA - Impresso e Digital.
A CODEMAR informa que toda publicação obrigatória da Companhia é arquivada na JUCERJA - (shttps://www.jucerja.rj.gov.br/) e na Receita Federal – (http://sped.rfb.gov.br/pagina/show/6010).

Rio de Janeiro, 08 de abril de 2022.
Olavo Noleto Alves
Diretor Presidente da Companhia de Desenvolvimento de Maricá S.A - CODEMAR

ECONOMIA

Preço do gás de cozinha diminui

Queda de 5,5% nas refinarias acontece após alta de 16% em março. Gasolina permanece inalterada

Em meio à definição do novo presidente da Petrobras, a estatal anunciou ontem redução média de 5,5% no preço do Gás Natural Liquefeito de Petróleo (GLP). A diminuição do valor do gás de cozinha entra em vigor hoje nas refinarias. o valor do botijão de gás diminuirá para o consumidor final. O preço do quilo do GLP passa a ser de R$ 4,23, informou a estatal. Vale destacar que em 11 de março, a empresa havia elevado o combustível em 16%, acompanhando a alta do preço do petróleo.

"Acompanhando a evolução dos preços internacionais e da taxa de câmbio, que se estabilizaram em patamar inferior para o GLP, e coerente com a sua Política de Preços, a Petrobras reduzirá seus preços de venda às distribuidoras", divulgou a empresa, em nota.

Portanto, a partir de hoje, o preço médio de venda de GLP da Petrobras para as distribuidoras passará de R$ 4,48 para R$ 4,23 por kg, equivalente a R$ 54,94 por 13kg, refletindo redução média de R$ 3,27 por 13 kg. O preço do botijão cobrado para o consumidor final chega a R$ 160, em algumas revendedoras, conforme pesquisa da ANP.

Após o anúncio da queda de 5,5% no GLP, a Associação Brasileira de Gás Canalizado (Abegás) divulgou nota em que pede que a empresa dê o mesmo tratamento ao produto, que spfreu reajustes elevados nos últimos meses, da ordem de 50%. E a expectativa é de que suba cerca de 30% até agosto.

"O anúncio feito nesta sexta-feira pela Petrobras é um indicador da capacidade da empresa de ofertar combustível a preços mais competitivos", disse a Abegás.

DIVULGAÇÃO/BANCO CENTRAL

A redução média de 5,5% para as refinarias da estatal entra em vigor hoje. Isso não quer dizer que o consumidor final pagará mais barato

MÉDIA

R$ 113,63

É preço médio do botijão, segundo pesquisa da ANP.

Consumidor chega a pagar R$ 160

> Pesquisa da Agência Nacional do Petróleo, Gás Natural e Biocombustíveis (ANP) mostra que o botijão de 13 quilos era vendido na semana de 27 de março a 2 de abril ao preço médio de R$ 113,63 no território nacional, com o valor mais alto atingindo R$ 160, em alguns estados.

"A Petrobras reitera seu compromisso com a prática de preços competitivos e em equilíbrio com o mercado, ao mesmo tempo em que evita o repasse imediato para os preços internos, das volatilidades externas e da taxa de câmbio causadas por eventos conjunturais", informou a companhia.

Aproveite as promoções dos itens da Páscoa

Supermercados oferecem produtos para a tradicional ceia com descontos. Confira as principais ofertas para poder economizar

A ceia de Páscoa deste ano vai exigir um esforço mais dos consumidores que não abrem mão da refeição tradicional com a família, mas não têm como gastar muito. Para ajudar os leitores na tentativa de equilibrar as despesas com bacalhau e chocolate, **O DIA** selecionou algumas das melhores ofertas e descontos dos supermercados.

Até hoje, o Guanabara faz promoções de alimentos tradicionais, como chocolates. Entre as ofertas estão a da caixa de bombom sortidos Garoto (250g) por R$ 7,99, caixa de bombom Lacta (250,6g) por R$ 8,99, Bis Lacta (100,8g ou 126g) por R$ 4,99 e Bis Xtra (45g) por R$ 1,69. Chocolates Lacta (90g ou 100g) por R$ 3,59, Garoto (90g ou 96g), com exceção do Talento, por R$ 3,49 e Nestlé (90g/97g/98g/99g e 100g) por R$ 3,99. O preço não é válido para o Mio.

O Guanabara também oferece bacalhau do porto (Kg) por R$ 69,98, peixe salgado seco saith (Kg) por R$ 49,98, lombo de bacalhau dessalgado Bacalanor (Kg) por R$ 99,98, filé de linguado Frescatto (500g) por R$ 34,90, posta de cação Buona Pesca (500g) por R$ 17,98, filé de cação Buona Pesca (500g) por R$ 19,98 e posta de dourado Buona Pesca (500g) por R$ 18,98.

Outras opções de peixe e frutos do mar são o filé de peixe merluza Do Chef, (800g) por R$ 25,98, camarão cinza sem cabeça Buona Pesca (200g) por R$ 11,98, anéis de lula Buona Pesca (400g) por R$ 23,20, mexilhão Frescatto, (400g) por R$ 25,50 e tentáculos de polvo Frescatto (700g) por R$ 76,98.

Outro mercado que está com ofertas para a Páscoa é o Prezunic, que produziu três variedades de ovos de colher, com pesos que variam de 400g a 600g, de acordo com o tipo de recheio. Confeccionados com ingredientes Nestlé, os sabores disponíveis remetem a produtos consagrados das marcas: Kit Kat, Charge e Crocante recheado com brigadeiro. Os preços variam de R$ 39,90 a R$ 59,90.

Já no setor de padaria, o mercado elaborou um exclusivo pão de bacalhau (350g) em forma de panetone feito com massa de brioche por R$ 19,90. As novidades estão disponíveis em todas as 31 lojas da rede.

Reportagem da estagiária **Rosamaria Santo,** sob supervisão de **Marina Cardoso**

DIVULGAÇÃO

Vários supermercados da cidade estão com ofertas de produtos de chocolate para a Páscoa

MAIS EM CONTA

Veja como garantir o almoço da Sexta-Feira Santa

■ O Prezunic aposta na venda de insumos para o almoço da Sexta-Feira Santa, que inclui itens como bacalhau, azeite, vinho, azeitonas, batatas, ovos, arroz e farofa, entre outros produtos. As ofertas são válidas até dia 17 ou até quando durarem os estoques. No aplicativo e nas redes sociais, o cliente pode encontrar ofertas exclusivas para compras via Delivery ou nas lojas físicas.

Já o Superprix tem peixes com até 19% de desconto, como o filé de merluza congelado (500g) Buona Pesca por R$ 20,98, sardinha Coqueiro com óleo (125g) por R$ 5,99, filé de tilápia congelado Buona Pesca (500g) por R$ 21,98, filé de canção congelado (500g) Buona Pesca por R$ 18,98 e atum Gomes da Costa sólido ao natural (170g) por R$ 8,99.

Os chocolates estão com 9% de desconto, como a caixa de bombom sortido Garoto (250g) por R$ 12,99, tablete de chocolate Hershey´s branco, meio amargo e ao leite (115g) por R$5,29. ovo de Páscoa Lacta Diamante Negro (176g), nº 15, por R$ 36,70, ovo de Páscoa Bis ao leite nº 20 (318g) por R$ 46,10.

Linha de peixes e frutos do mar

> O Mundial oferece descontos de 10% em todas as linhas de peixes e frutos do mar da Frescatto para clientes do programa Meu Mundial. Os demais produtos têm descontos de até 40%. Os destaques da rede são o filé de tilápia congelado Netuno pacote (500g) por R$ 21,50, filé de merluza congelado Nobredo pacote (800g) por R$31,50, camarão congelado descascado e cozido Costa Sul 35/55 por R$ 16,98.

Até esta hoje, o Supermarket oferecerá chocolate Kit Kat sabores (41,5g) por R$ 1,69, barra de chocolate Garoto (90g) por R$ 3,49, bombom Garoto sortidos (250g) por R$ 7,90, azeite tipo único Gallo vidro (500ml) por R$ 19,80 e leite condensado Moça (395g) por R$ 4,99.

BIASI leilões — EDITAL ÚNICO DE LEILÃO | PRESENCIAL E ON-LINE — RODOBENS BANCO

1º Leilão: dia 18/04/2022 às 11h | 2º Leilão: dia 20/04/2022 às 11h

Eduardo Consentino, Leiloeiro Oficial, matrícula JUCESP nº 616 (**João Victor Barroca Galeazzi - preposto em exercício**), devidamente autorizado pelo Credor Fiduciário **BANCO RODOBENS S/A**, CNPJ sob nº 33.603.457/0001-40, faz saber que, nos termos do artigo 27 da Lei 9.514 de 20 de novembro de 1997 e regulamentação complementar do Sistema de Financiamento Imobiliário, que institui alienação fiduciária de bem imóvel, fará realizar: **Primeiro Leilão: dia 18 de Abril de 2022 às 11:00 horas. Segundo Leilão: dia 20 de Abril de 2022 às 11:00 horas.** Local do Leilão: Avenida Fagundes Filho, 145 – conj. 22 – Vila Monte Alegre – São Paulo/SP. As demais condições de venda constarão no catálogo que será distribuído no leilão ou pela internet. **Descrição do Imóvel: Lote 09, da Quadra "H", do CONDOMÍNIO ECOLÓGICO RESIDENCIAL PEDRA DO VALE**, com área de 450,00 m², situado na Rua 1, medindo 18,00m de frente para a Rua 1; 18,00m de fundos para a Área Verde III; 25,00m pelo lado direito para o lote 10 e 25,00m pelo lado esquerdo para o lote 8, e fração ideal de 0,00239805, da Área B-1B, no lugar Ubatiba, situado no 2º Distrito deste Município. Matrícula nº 101.997 do Cartório de Imóveis do 2º Ofício de Maricá/RJ. **Valor de Venda do Imóvel acima descrito: 1º Leilão R$ 83.000,00. Valor de Venda do Imóvel acima descrito: 2º Leilão R$ 139.036,54.** Caso não haja licitantes ou não seja atingida a oferta mínima prevista, o bem será vendido em **2º Leilão Extrajudicial, no dia 20 de Abril de 2022, às 11:00 horas**, no mesmo local, pelo maior lance ofertado (§ 2º do Art. 27), desde que igual ou superior ao valor da dívida, das despesas, dos prêmios de seguro, dos encargos legais, inclusive tributos, das contribuições condominiais e honorários advocatícios. Para a participação online o Arrematante deverá se habilitar no site www.biasileiloes.com.br , até uma hora antes do leilão. **Obs: Eventuais débitos de IPTU, condomínio, custas do leilão e quaisquer outros débitos que o imóvel possuir, estes serão por conta exclusiva do arrematante.** O pagamento, em qualquer dos leilões, será à vista e em favor da Credora Fiduciária, no valor integral do lance vencedor. Não será aceito pagamento mediante cheque. Correrão por conta do comprador todas as despesas relativas à aquisição do imóvel no leilão, como: pagamento de 5% (cinco por cento) a título de comissão do Leiloeiro sobre o valor de arrematação e no ato da arrematação, Escritura Pública, Imposto de Transmissão, Foro, débitos de luz e água, débitos de IPTU, taxas, alvarás, certidões, emolumentos cartorários, registros, averbações, etc. A escritura pública caso seja necessária será realizada em até 90 (noventa) dias. O imóvel objeto do leilão será alienado em caráter "Ad Corpus" e no estado em que se encontra inclusive no tocante a eventuais ações, ocupantes, locatários e posseiros. A vendedora não se responsabiliza por quaisquer irregularidades que porventura possam existir, seja por divergência de áreas, mudança no compartimento interno, averbação de benfeitoria, estado de conservação, localização, situação fiscal e ocupação do imóvel arrematado. Caso necessite de regularização da área construída, esta será por conta do arrematante. Conforme alteração da Lei 9514/97, artigo 27, pela lei 13.465/17 § 2-B, fica assegurado ao devedor fiduciante o direito de preferência para adquirir o imóvel por preço correspondente ao valor da dívida acrescido de 5% (cinco por cento) de comissão do leiloeiro, conforme esse edital. A vendedora não se responsabiliza por eventuais questionamentos que possam ser feitos judicialmente pelo(a) anterior proprietário(a). Na hipótese do imóvel arrematado estar ocupado ou locado, o arrematante assume total responsabilidade no tocante à sua desocupação, assim como suas respectivas despesas. O arrematante também exime a vendedora de quaisquer responsabilidades por eventuais ações judiciais impetradas pelos proprietários anteriores ou terceiros, com referência ao imóvel e ao procedimento ora realizado, bem como de danos morais, materiais, lucros cessantes, etc.

Mais informações: (11) 4083-2575/www.biasileiloes.com.br

Maior inflação de março em 28 anos

O IBGE divulgou ontem uma alta de 1,62% na inflação oficial do país no mês de março de 2022. O estudo confirmou o aumento de 0,61 ponto percentual acima da taxa de 1,01% de fevereiro. É a maior variação para um mês de março desde 1994, quando o índice foi de 42,75%, no período que antecedeu a implementação do plano Real. No ano, o IPCA acumula alta de 3,20% e, nos últimos 12 meses, de 11,30%, acima dos 10,54% observados nos 12 meses imediatamente anteriores. Em março de 2021, a variação mensal foi 0,93%.

Oito dos nove grupos de produtos e serviços pesquisados tiveram alta em março. A maior variação (3,02%) e o maior impacto (0,65%) vieram dos transportes, que aceleraram na comparação com o resultado de fevereiro (0,46%). Na sequência, veio o grupo alimentação e bebidas, com alta de 2,42% e 0,51% de impacto. Juntos, os dois grupos contribuíram com cerca de 72% do IPCA de março.

Além deles, houve aceleração também nos grupos vestuário (1,82%), habitação (1,15%) e saúde e cuidados pessoais (0,88%). O único com queda foi comunicação, com -0,05%. Os demais ficaram entre o 0,15% de educação e o 0,59% de despesas pessoais.

O resultado do grupo Transportes (3,02%) foi influenciado, principalmente, pela alta nos preços dos combustíveis (6,70%), em particular, o da gasolina (6,95%), subitem com maior impacto individual (0,44%) no índice do mês.

Já a aceleração em Alimentação e bebidas (2,42%) decorre, principalmente, da alta nos preços dos alimentos para consumo no domicílio (3,09%). A maior contribuição (0,08%) dentro do grupo veio do tomate, cujos preços subiram 27,22% em março.

CLASSIMAIS

MAIS FÁCIL DE ACHAR, VENDER E COMPRAR.

O DIA LIGUE E ANUNCIE 2532-5000

A IMÓVEIS Compra e Venda Pág. 13
B IMÓVEIS Aluguel Pág. 13
C NEGÓCIOS Pág. 13
D EMPREGOS Pág. 13
E CASA Pág. 13
F AUTOMANIA Pág. -

a imóveis compra e venda

região dos lagos

>araruama, arraial, búzios, cabo frio, saquarema, s. pedro da aldeia, outras localidades

SAQUAREMA T.2721-0771 Sampaio Correia. Terrenos 450/600m2, últimas unidades, a partir R$398,00 mensais (entrada facilitada). Garantia Seglmoveis. Visitas Sábados/ Domingos. Tels.(21)99768-6196/ (21) 98513-2155 (WhatsApp).

CLASSIMAIS MAIS FÁCIL DE ACHAR, VENDER E COMPRAR.
O DIA
LIGUE E ANUNCIE 2532-5000

b imóveis aluguel

centro

> bairro de fátima; catumbi; centro; lapa; cidade nova; gamboa; santo cristo; saúde

Leonel CONSÓRCIOS
COMPRA E VENDA CONSÓRCIOS
Contemplados ou Não
Imóveis, Capital de giro, Autos, Utilitários e Caminhões...
Melhores preços!
Acesse o site www.leonelconsorcios.com.br
(21) 97012-3333
(21) 96423-1303
(21) 99695-1897

CLASSIMAIS LIGUE 2532-5000

zona norte

>Abolição, Acari, Anchieta, Bonsucesso, B.Ribeiro, Brás Pina, Cachambi, Cascadura, Deodoro, Eng.Dentro, Guadalupe, Irajá, J.América, Madureira, Méier, M.Graça, Pavuna, Penha, S.Cristóvão, T.Santos, V.Carvalho, V.Valqueire e adjacências.

PIEDADE R$400,00 Quartos, temos outros R$500,00 com banheiro/ Água/ IPTU/, junto Gama Filho, Rua Manoel Vitorino 457 fundos. Tel.(21)2591-0540/ 98801-0829. Após 14:00hs

c negócios

negócios diversos

ANTIGUIDADES Vendo em leilões dias 11 a 14 de Abril partir das 14h, e dias 18 a 20 de abril à partir das 14h. Rua Visconde de Abaeté, 62, fundos www.meloleiloeiro.com.br Rafael Cunha Melo JUCERJA N°261

EXCURSÃO 96498-8584 Excursões Brás, R$140,00, Segunda feira. Feirinha da madrugada, roupas, bijuteria geral, maior polo da América Latina. Reserve Virgínia Direção evangelica.

RESTAURANTE Restaurante Bonsucesso faturamento mensal R$:80.000,00 segunda/ sábado não trabalha feriado. Horário comercial, 7h às 16h. Passo parte do sócio 50% Tel:98491-8307 Fernando.

profissionais liberais

ADVOCACIA T.98114-2945 Previdenciária, INSS, Auxílio Invalidez, Revisão Vida toda, Aposentadoria: especial, morte, contribuição, idade, LOAS, doença, deficiência. Centro/RJ. Presidente Vargas Salas 1002 / 1003. Tel.:(21)99933-0519

ADVOGADO V/TEXTO INSS, orientação gratuita ,amparo Idoso (Loas) 65 anos, sem contribuição, benefício demorando, indeferido, pensão morte, auxilio doença. Tel.:(21)98170-8738 Whatsapp.

d empregos

construção civil

SERVENTE OBRA V/TEXTO Contrata-se Servente que tenha experiência em obra para trabalhar em jahu. Contato somente pelo whatsapp: 98556-7567

SUPERMERCADOS MARINGÁ LTDA.
Recrutamento de Pessoas com Deficiência.
Vagas: Auxiliar de Serviços Gerais, Operador de loja e outros.
Regime: CLT, salário compatível com o mercado com carga horária de 44horas semanais. Local: Nova Iguaçu/Queimados
Requisitos: Ensino Médio ou Fundamental e Laudo Caracterizado
Procedimentos: Enviar CV para loja mais próxima da sua residência.

demais atividades

MOTORISTA Aposentado com experiência em mudanças e Montador Móveis com experiência em mudanças. Comparecer R.Dr. Nicanor 312 Inhauma Tel/ whatsapp: 96425-7376/ 97010-6912

PCD V/TEXTO Empresa Conserv admite: pré requisitos: morar próximo Nova Iguaçu, laudo médico, maior de 18anos. Agendar entrevista tel.: 3169-1935/ 2668-2605

escritório

ASS. ADMINISTRATIVO Contratamos Assistente Administrativo, com rápida digitação e bom português, 2º grau completo. Contato somente pelo whatsapp: 98490-3982

indústria

MARCENEIRO V/TEXTO Meio Oficial/ Maquinista, experiência marcenaria, possuir ferramentas. Salário +VT +VR. R.Moreira de Azevedo, 9, Cascadura (Próximo Rua Cerqueira Daltro, Comparecer com CTPS).

CLASSIMAIS LIGUE 2532-5000

e casa

obras reformas mat. construção

CONCRETO BOMBEADO Laje pré-fabricada/ piso concreto polido. Parcelamos 18X s/juros cartões, menor taxa mercado. WhatsApp 96473-4586/ 97006-6176/ 97007-5050/ 96473-4586 Atendemos até domingos.

Produtos e Serviços Diversos

LIVROS V/TEXTO Universo em Desencanto: conhecimento vindo de um mundo superior, o Racional. Nosso verdadeiro mundo de origem.

CLASSIMAIS LIGUE 2532-5000

Massagens e Acompanhantes

>recomendável para maiores de 18 anos
>submeter crianças ou adolescentes à prostituição ou à exploração sexual é crime com pena de reclusão de 4 a 10 anos e multa-art.244-a da lei 8.069/90
>encontros com pessoas desconhecidas podem ser perigosos. aconselha-se marcá-los em lugares públicos, além de informar a alguém local e hora do encontro

ADMITE-SE Urgente moças maiores de 18 anos, boa aparência. Altos ganhos. Direito moradia. Trabalho Diuno/ Noturno. Pagamento diário. T.96424-4020 whatsapp

MAIS FÁCIL DE VENDER. MAIS FÁCIL DE ACHAR. MAIS FÁCIL DE COMPRAR.
CLASSIMAIS LIGUE E ANUNCIE: 2532-5000 O DIA

MAIS FÁCIL DE VENDER. MAIS FÁCIL DE ACHAR. MAIS FÁCIL DE COMPRAR.
CLASSIMAIS LIGUE E ANUNCIE: 2532-5000 O DIA

FIQUE ALERTA!

As chuvas de verão já chegaram.

- Recolha todo o lixo e armazene em local seco, longe de áreas que possam alagar.
- Não jogue o lixo nas ruas, bueiros, córrego e rios para não atrapalhar o escoamento.
- Mantenha limpa as caixas de esgoto e de drenagem pluvial da sua residência.
- Em caso de emergência, se abrigue em local seguro.

199 Defesa Civil

40199 Envie um sms com seu CEP

193 Bombeiros

O DIA UTILIDADE PÚBLICA

OPINIÃO

CRÔNICAS E ARTIGOS

Homens honrados

João Batista Damasceno
desembargador do TJ/RJ

Hoje a partir das 11h, a Universidade Livre do Leme promoverá mais uma aula do programa Filosofia na Praia. Será no Quiosque Maria Alice, na Orla de Copacabana, quase em frente à Rua Princesa Isabel. O professor Alexandre Leitão fará uma exposição intitulada "Amigos, Romanos, Patrícios: Shakespeare, opinião pública e a peça 'Júlio César'". Esta peça de Shakespeare é extraordinária. Após o atentado a Júlio César, Marco Antônio foi para a escadaria do Senado e fez um discurso para a plebe, revoltada com o assassinato.

Sem maldizer os assassinos, Marco Antônio explicou as razões de cada um. O povo se quietou para ouvir quem eram. E Marco Antônio depois de dizer cada nome e suas razões, concluía: "Mas, fulano é um homem honrado". E passava ao nome seguinte, explicitando as razões e dizendo tratar-se de pessoa honrada. Assim, um por um, os assassinos foram denunciados publicamente. Ao término do discurso o povo partiu furioso em busca dos responsáveis pela morte do último governante da República Romana.

Júlio César governou num período de crise. Antes dele, Roma se agitava em razão do empobrecimento da população e da concentração das terras nas mãos da aristocracia. Dois irmãos participavam desta agitação popular, Tibério Graco e Caio Graco. Eleitos tribunos da plebe, representando os interesses dos pobres, foram assassinados. Mas, antes de morrerem aprovaram leis importantes. Dentre tais leis estão a que proibia o envio para a guerra de menores de 17 anos, a obrigação do Estado de fornecer 'um kit militar' para os soldados convocados, a distribuição de trigo a preço acessível para os pobres e a que mais contrariou os poderosos: a lei de reforma agrária.

ARTE O DIA

"Mas a violência política exercida pelo Estado é legítima quando socialmente autorizada e exercida de acordo com o Direito"

Assim como no Brasil, aqueles que se apropriam de grandes quantidades de terras originariamente públicas não aceitam a ideia de que outros igualmente possam tê-las. Tal como ocorre, no Brasil, com os líderes do Movimento dos Trabalhadores Rurais Sem Terra (MST) ou da Liga dos Camponeses Pobres (LCP), o destino dos dois irmãos reformadores foi o assassinato. Mas dos seus sangues surgiu Júlio César que implementou algumas reformas em benefício da população pobre, razão de sua morte.

O último recurso da política é a força. Este é um conceito da Ciência Política. Mas a violência política exercida pelo Estado é legítima quando socialmente autorizada e exercida de acordo com o Direito. Daí a legitimidade das prisões em nosso sistema, depois do trânsito em julgado. A violência política nas disputas pelo poder é histórica. A publicação pela 'Folha de S. Paulo' da conversa da irmã do ex-capitão Adriano da Nóbrega, na qual diz que houve nomeações para cargos comissionados como prêmio por aquela morte, agitou as instituições brasileiras nesta semana. O assassinato da vereadora Marielle Franco (Psol), no primeiro mês da intervenção no Estado do Rio de Janeiro, com nomeação de um general para interventor, depois alçado a ministro, tem permitido muitas cogitações, dentre as quais razões políticas relativas à eleição presidencial de 2018.

Somente a apuração e a publicidade dos interesses que levaram àquele atentado poderão aquietar as especulações. Anteontem, dia 07, comemoramos o Dia do Jornalista e o aniversário da fundação da Associação Brasileira de Imprensa (ABI), que deverá ter, a partir do próximo mês, a jornalista Cristina Serra em sua presidência, primeira mulher a ocupar o cargo desde 1908. Este dia foi instituído como Dia do Jornalista pela ABI, em 1931, centenário do golpe que destituiu D. Pedro I, depois do assassinato do jornalista Líbero Badaró, crítico do Imperador. O assassino se refugiou no Palácio do Ouvidor demonstrando o vínculo entre o poder político e o crime. O Padre Feijó, membro do Conselho do Estado, foi um dos responsáveis pela apuração do caso e punição dos culpados. Depois da abdicação de D. Pedro I foi ministro da Justiça e Regente. Ainda ministro foi quem recenseou as milícias e criou a Guarda Nacional.

Líbero Badaró, antes do último suspiro, exclamou que morria defendendo a liberdade. Tal como Líbero Badaró, jornalistas continuam sendo censurados, presos e assassinados no Brasil numa brutal violação à liberdade de expressão garantida na Constituição da República. A cada dia mais precisamos defende-la, seja a crítica ácida de Líbero Badaró ou a denúncia irônica de Marco Antônio. Quanto aos que podem ter responsabilidade no assassinato da vereadora Marielle Franco, eu não ousaria fazer como Marco Antônio e dizer ironicamente seus nomes, ainda que dissesse também serem homens honrados.

Por hoje deixo de lado o assunto da violência política em nossa sociedade e vou assistir à aula do Professor Alexandre Leitão cantando a música da banda Engenheiros do Havaí, 'Somos quem podemos ser': "Quem ocupa o trono tem culpa. Quem oculta o crime também. Quem duvida da vida tem culpa. Quem evita a dúvida também tem".

Pedido de destaque e a insegurança jurídica

Jeanne Vargas
especialista em Direito Previdenciário

Muitos aposentados, que hoje teriam o direito à 'Revisão da Vida Toda', caso tivesse sido aprovada, podem perder esse benefício se a votação demorar alguns anos para acontecer. Vale lembrar que a Legislação Previdenciária limita a um prazo de dez anos a revisão da concessão do benefício. Quanto mais tempo segurar, menos pessoas serão alcançadas, considerando que muitos beneficiários do INSS ainda não fizeram o pedido de revisão.

O fato de fazer pedido de destaque bem próximo do encerramento do plenário virtual, sabendo que isso poderia ser feito em qualquer momento, causa uma insegurança jurídica, pois a composição do Supremo Tribunal Federal (STF) pode mudar, e as decisões dos novos ministros também.

O julgamento virtual da revisão da vida toda foi retomado no dia 25 de fevereiro deste ano com o voto favorável do ministro Alexandre de Moraes que entendeu pela possibilidade de incluir nos benefícios do INSS os salários de contribuição anteriores a julho de 1994. O placar da votação que até então estava cinco a cinco foi desempatado com o voto minerva do ministro. O voto foi recebido com grande entusiasmo por milhares de aposentados que tiveram as suas aposentadorias drasticamente prejudicadas por não serem calculadas com os salários anteriores a julho de 1994.

No dia 8 de março, o julgamento virtual estava prestes a concluir quando todos nós fomos surpreendidos, com menos de 30 minutos para o seu encerramento, com o pedido de destaque do ministro Nunes Maia. O pedido de destaque foi um pedido tecnicamente possível porque há previsão no regimento interno do STF. O que chocou os segurados do INSS e até mesmo nós que somos advogados e estamos acompanhando de perto esse julgamento, é que o ministro em momento algum, antes ou depois do voto do ministro Alexandre de Moraes, havia demonstrado interesse no plenário presencial.

O pedido de destaque ocorre quando o julgamento sai do plenário virtual e vai para o plenário presencial. O problema disso é que o placar volta a ser zerado. É como se todos os seis votos dos ministros que foram a favor da revisão fossem desconsiderados, permitindo que cada ministro vote novamente e mude o seu voto se quiser.

"É como se todos os seis votos dos ministros que foram a favor da revisão fossem desconsiderados"

A pergunta que não quer calar é: se o nobre ministro Nunes Marques entendia como relevante levar o julgamento para o plenário presencial, por quê não manifestou o seu interesse desde o início do julgamento? Quando digo isso me refiro a desde o ano passado, quando houve a votação inicial e dez dos 11 ministros apresentaram o seu voto. Desde aquela data já era possível fazer o pedido de destaque e pôr fim ao julgamento virtual.

Na minha opinião, todos os ministros tiveram informações amplas e suficientes para formarem as suas convicções, o que mostra a desnecessidade de destaque. Embora o destaque seja possível, fazer esse pedido faltando apenas poucos minutos para encerrar o julgamento virtual foi uma manobra cruel com os aposentados.

Se a motivação do destaque é o impacto financeiro que a revisão da vida toda irá causar nos cofres públicos, isso é um desrespeito com o segurado do INSS que contribuiu para a Previdência antes de julho de 1994. Não é um favor que o STF está fazendo ao aprovar essa revisão, é um direito dos aposentados de incluir nas suas aposentadorias os salários que foram pagos à Previdência antes desse período.

Uma regra de transição não pode ser pior do que uma regra permanente e na 'Revisão da Vida Toda' estamos justamente buscando que o aposentado que contribuiu tenha direito ao melhor benefício! As mudanças na legislação previdenciária devem proteger o segurado do INSS. O pedido de destaque trouxe insegurança jurídica ao próprio Supremo, que recentemente teve a sua composição alterada com a aposentadoria do Ministro Marco Aurélio, relator do recurso.

Ademais, é importante destacar que estamos falando de uma revisão de exceção, que não alcança todos os segurados do INSS, apenas os benefícios concedidos com base na regra de cálculo da Lei 9.876/99, ou seja, benefícios concedidos entre 29 de novembro de 1999 e 13 de novembro de 2019.

Soma-se a isso que a revisão só é vantajosa quando o valor do benefício aumenta. Há casos, senão a maioria, em que a revisão não é vantajosa. Isso porque a tendência é que o trabalhador comece a sua vida laborativa ganhando menos e com o passar do tempo as contribuições aumentem. Os segurados do INSS que serão beneficiados com essa revisão são justamente aqueles que estão na situação inversa: tinham altos salários antes de julho de 1994 e passaram a ganhar menos depois desta data. Esperamos que o STF não demore a julgar a 'Revisão da Vida Toda' e que haja Justiça para o maior número de pessoas.

O DIA

DISQUE REDAÇÃO: 2222-8069 E 98921-1888 **ASSINATURA E ATENDIMENTO AO LEITOR:** 2222-8600/2222-8650/2222-8651

PRESIDENTE
Alexandre Rodrigues

JORNALISTA RESPONSÁVEL
Paulo Ricardo Moreira

EDITORES-ASSISTENTES
Max Leone e Ana Carla Gomes

EDITOR-ASSISTENTE DE ARTE
Sidinei Nunes

DESIGNERS
Amaro Prado,
Amaro Prado Junior,
Celso Reis,
Marcela Musse e Thiago Ladeira

INFOGRAFISTAS
Francisco Silva e
Paulo Márcio Esper

DEPARTAMENTOS:
Agência O DIA: E-mail: agencia@odia.com.br.
Venda de fotos e textos: 2222-8021, 2222-8560 e 2222-8265.
Fax Diretoria: 2507-1038.

Parque Gráfico: 3891-6000. Av. Dom Hélder Câmara, 164 Benfica. **Gerência Industrial:** 3891-6002.
Gerência de Circulação e Logística: 3891-6005.

Preço de venda em banca:
(dias úteis) Capital e Região Metropolitana: R$ 2,00.
Interior do Estado e outros estados: R$ 2,00
(domingos) Capital e Região Metropolitana: R$ 4,00.
Interior do Estado e outros estados: R$ 4,00.

Exemplares atrasados: Capital: Preço de capa - Demais localidades: preço de capa + postagem. Mais informações : Tels: (21) 2222-8086/2222-8136 - Central de Promoções - Av. Dom Hélder Câmara 164 Benfica, (Parque Gráfico O DIA) - das 9h às 17h.

São Paulo: Avenida Iraí 300 - Sala 306 - Indianópolis. CEP: 04082-000. Tels: 11 94704-2393 / 11 99623-7645 / 11 99973-8313.

Brasília: Tel: (61) 9920-91891.

Promoções: promocoes@odia.com.br
Classificados: Tel: 2532-5000 / WhatsApp: 98762-8279 - De 2ª a 5ª das 9 às 18h e 6ª das 9h às 19h. Todos os cadernos de classificados somente circulam na cidade do Rio e no Grande Rio.

Anúncios de Noticiário: 2222-8191 / 2222-8631 / 2222-8388.

Anúncios para o Interior: 2222-8279 - Negociações com agência: 2222-8388.

Outros estados: 2222-8279- De 2ª a 6ª, das 10h às 18h.

Atendimento ao jornaleiro: 3891-6012 - De 2ª a 6ª, das 8h às 12h30 e das 13h30 às 17h.

Editora O DIA LTDA. Av. Dom Hélder Câmara, 164 Benfica - Rio de Janeiro - RJ.

O DIA é filiado ao Instituto Verificador de Circulação (IVC).

JOSUÉ SANTOS
josue.santos@odia.com.br

Mel Lisboa e Marcello Airoldi vivem relacionamento tóxico entre fã e ídolo em peça adaptada da obra de Stephen King

FOTOS DIVULGAÇÃO

RELAÇÃO TÓXICA

Mel Lisboa volta aos palcos com a peça 'Misery', em que protagoniza uma fã que tem um estranho relacionamento com seu ídolo

Com uma carreira repleta de personagens marcantes e completamente diferentes entre si, Mel Lisboa assume um novo desafio na adaptação de um suspense de Stephen King para o teatro. Após uma temporada em São Paulo, 'Misery' estreou ontem no Teatro Firjan Sesi, no Centro do Rio, e mostra a relação "esquisita" entre uma fã e seu ídolo, prometendo cenas impactantes e uma reflexão sobre relacionamentos tóxicos.

Assim como a obra original, lançada em 1987, o espetáculo segue a história do renomado escritor Paul Sheldon, conhecido por uma série de livros protagonizados pela personagem Misery Chastain. O conflito se inicia quando o autor, interpretado por Marcello Airoldi, sofre um grave acidente de carro e é socorrido pela simpática enfermeira Annie Wilkens (Mel Lisboa), que se apresenta como sua maior fã. Em vez de levar Sheldon ao hospital, a jovem decide aprisioná-lo em sua casa, uma fazenda isolada, onde começa um jogo perigoso de obsessão.

DESAFIOS DA NOVA VERSÃO

Nos últimos 30 anos, o romance de Stephen King ganhou várias releituras para outros formatos, como quando a norte-americana Kathy Bates levou o Oscar de melhor atriz, em 1991, por sua atuação como Annie no cinema. Para Mel, dar vida à enfermeira na versão dirigida por Eric Lenate se mostrou um verdadeiro conflito. "Não podia me deixar influenciar e levar pela qualidade excepcional do trabalho da Kathy para não fazer o que ela fez. Essa não era a proposta", explica a gaúcha.

"Eu pensei bastante na forma de trazer para Annie um corpo e uma fala que remetesse a uma mulher do campo, um pouco mais embrutecida por morar sozinha em uma casa de campo, tendo que lidar com tudo sozinha. É uma enfermeira também e lida com os pacientes nesse interior. Ela tem um traquejo, mas também não tem uma delicadeza exatamente. Ela tem uma alternância muito grande de humores, não é simples de ser feita. Buscamos fazer de uma forma que fosse crível mesmo. Em uma cena, ela está muito feliz e empolgada e, na outra, ela já está gritando, arrastando móvel... Isso é uma dificuldade", confessa.

Com a adaptação de Claudia Souto e Wendell Bendelack, o diretor do espetáculo procurou fugir dos estereótipos que marcaram Annie Wilkens em outras versões de 'Misery', como a atriz destaca: "Lenate quis trazer essa coisa mais ambígua da personagem, tirando a coisa soturna que ficou marcada na nossa cabeça nessa personagem. [Ele] quis trazer uma Annie mais solar, mais alegre e divertida. Isso causa um sentimento paradoxal nas pessoas a medida em que a história vai se desenrolando. Já criamos uma empatia por ela e aí criamos um conflito como espectador quando ela começa a fazer certas ações. Pensamos o porquê de eles estarem agindo das formas que eles agem".

Interpretando uma personagem tão complexa, Mel entende os questionamentos que o público pode ter durante a peça, principalmente aqueles que estiverem tendo seu primeiro contato com a relação formada entre Paul Sheldon e a enfermeira. "Ela é a que melhor retrata o que a gente leva para o palco. Não sabemos bem se ela está cuidando dele ou se está prendendo aquele homem ali. Você não sabe de fato se ele pode gostar dela ou se ele a odeia. Essas dúvidas que pairam permeiam todo o espetáculo. E também é a relação que poderia ser bacana e feliz, mas não é assim que as coisas se desenvolvem. O relacionamento vai ficando cada vez mais tóxico, agressivo e esquisito", opina a artista.

RETORNO AOS PALCOS

Chegando ao Rio de Janeiro para uma temporada que se estenderá até o dia 5 de junho, 'Misery' também marca o reencontro de Mel Lisboa com o público. Durante a pandemia do coronavírus, a atriz participou de espetáculos transmitidos pela internet e chegou a estrear em seu primeiro solo, na peça 'Madame Blavatsky', com direção de Márcio Macena e texto de Claudia Barral. Agora, a artista comemora o retorno aos palcos e o contato com os espectadores.

"A experiência tem sido gratificante. Eu gosto muito de fazer teatro, acho fundamental estar no palco e ter essa troca com a plateia. Você vê que as pessoas saem felizes do teatro, eu também fico muito feliz e satisfeita", comenta ela, que ganhou reconhecimento nacional ao protagonizar a minissérie 'Presença de Anita' (2001), na TV Globo, e se prepara para retornar à telinha como a vilã de 'Cara e Coragem', folhetim que substituirá 'Quanto Mais Vida, Melhor' na faixa das 19h, a partir de maio.

Com alta expectativa para a temporada carioca, a atriz relembra a surpresa que teve durante a exibição de 'Misery' em São Paulo, desde sua estreia no dia 4 de fevereiro. "Existe uma imagem muito forte do filme e para quem leu o romance e criou suas próprias imagens e narrativas. As pessoas, que já viram o filme e leram o livro, os fãs de Stephen King, adoram ver uma outra versão daquele texto que eles gostam tanto".

"Foi legal ver também muita gente indo ao teatro pela primeira vez. É muito gratificante saber que tem pessoas saindo de suas casas para ir ao teatro pela primeira vez. Teatro é um lugar em que a gente corre riscos. E as pessoas também resolvem se arriscar, sair das suas casas para ver uma história e ser arrebatados por essa história", reflete a atriz.

SERVIÇO
'Misery' - Teatro Firjan Sesi, Av. Graça Aranha 1, Centro. Tel: 2563-4163. Temporada de 8 de abril a 5 de junho. Sextas, às 19h. Sábados e domingos, às 18h. Ingressos: R$ 40

Novelas

DIVULGAÇÃO

ALÉM DA ILUSÃO
18h30 | GLOBO | Livre

■ Fonseca é atingido por uma granada e morre nos braços de Lorenzo. Davi revela à Olívia sobre seu namoro com Isadora. Eugênio conforta Joaquim. Matias afirma a Leônidas que voltará a ser o chefe de sua família. Joaquim procura Gaspar.

GLOBO/JOÃO MIGUEL JÚNIOR

QUANTO MAIS VIDA MELHOR
19h30 | GLOBO | 12 anos

■ Neném/Paula vai atrás de Rose. Roni avisa que Juca terá que colocar máquinas caça-níqueis na padaria. Flávia/Guilherme comenta com Guilherme/Flávia que eles precisam falar com a Morte. Rose convida Neném/Paula para jantar.

DIVULGAÇÃO

PANTANAL
21h30 | GLOBO | 14 anos

■ José Leôncio, Filó e Tadeu se despedem de Quim e Tião. Maria Marruá é picada por uma cobra. José Leôncio sai para cavalgar com Tadeu. O Velho do Rio se esforça para salvar a vida de Maria Marruá, que está em risco. Velho do Rio cuida de Juma.

Horóscopo

ÁRIES
21/3 a 20/4

Trabalho em home office conta com excelentes energias no momento. Interesse por mistérios e segredos tende a crescer. Na vida amorosa, pode ser indiscreta. Cor: nude.

TOURO
21/4 a 20/5

Os astros dão uma força para você concretizar seus planos desejados. Pode contar com a ajuda dos amigos. Na conquista, bora acionar os contatinhos! Cor: azul-celeste.

GÊMEOS
21/5 a 20/6

Tudo indica que vai subir de cargo ou iniciar uma nova carreira. Tende a mostrar mais empenho e imaginação. No amor, a energia é ótima para se comprometer. Cor: amarelo.

CÂNCER
21/6 a 22/7

Tudo indica que contará com mais otimismo para aprender sobre as coisas. Sua intuição deve se destacar. Se busca um love, pode ser moleza chegar no crush. Cor: amarelo.

LEÃO
23/7 a 22/8

Deve expandir os negócios e dar mais passo em direção ao sucesso. Aposte no seu sexto sentido.No amor, os astros pedem para controlar as emoções. Cor: preto.

VIRGEM
23/8 a 22/9

Uma associação com alguém próximo tem chances de render bastante para si. Corra atrás dos seus sonhos com dedicação. Iniciar um romance vai te trazer felicidade. Cor: lilás.

LIBRA
23/9 a 22/10

Excelentes chances de ganhar dinheiro hoje. Cuide do seu corpo e proteja a saúde, saia do sedentarismo. Lute por quem você quer ao seu lado na hora paquera. Cor: grafite.

ESCORPIÃO
23/10 a 21/11

Tudo indica que você vai sabadar com bastante sorte. Faça uma fezinha. Exercícios vão beneficiar a saúde. Se tem um crush, ótimo momento pra chegar chegando nele. Cor: bordô.

SAGITÁRIO
22/11 a 21/12

Um negócio de família tem tudo pra ser um sucesso agora. Em casa, um ar de intimidade vai fazer muito bem. Se está na pista, talvez engate uma paquera. Cor: malva.

CAPRICÓRNIO
22/12 a 20/1

Com a mente a todo vapor, os estudos estão favorecidos. Seu signo tende a fazer contatos com facilidade. No romance, é hora de marcar presença. Cor: verde-musgo.

AQUÁRIO
21/1 a 19/2

Pode atrair bons recursos com seu jeito mais otimista de ser. Na saúde, deve adotar hábitos melhores. Em sua relação, procure se aproximar mais do seu amor. Cor: dourado.

PEIXES
20/2 a 20/03

Os astros trazem muita sorte para você nesse momento. Devem pintar ótimas oportunidades. Se tem um mozão, tudo indica que saberá muito bem o que quer. Cor: mostarda.

Passatempo odiad*

PALAVRAS CRUZADAS

www.coquetel.com.br © Revistas COQUETEL

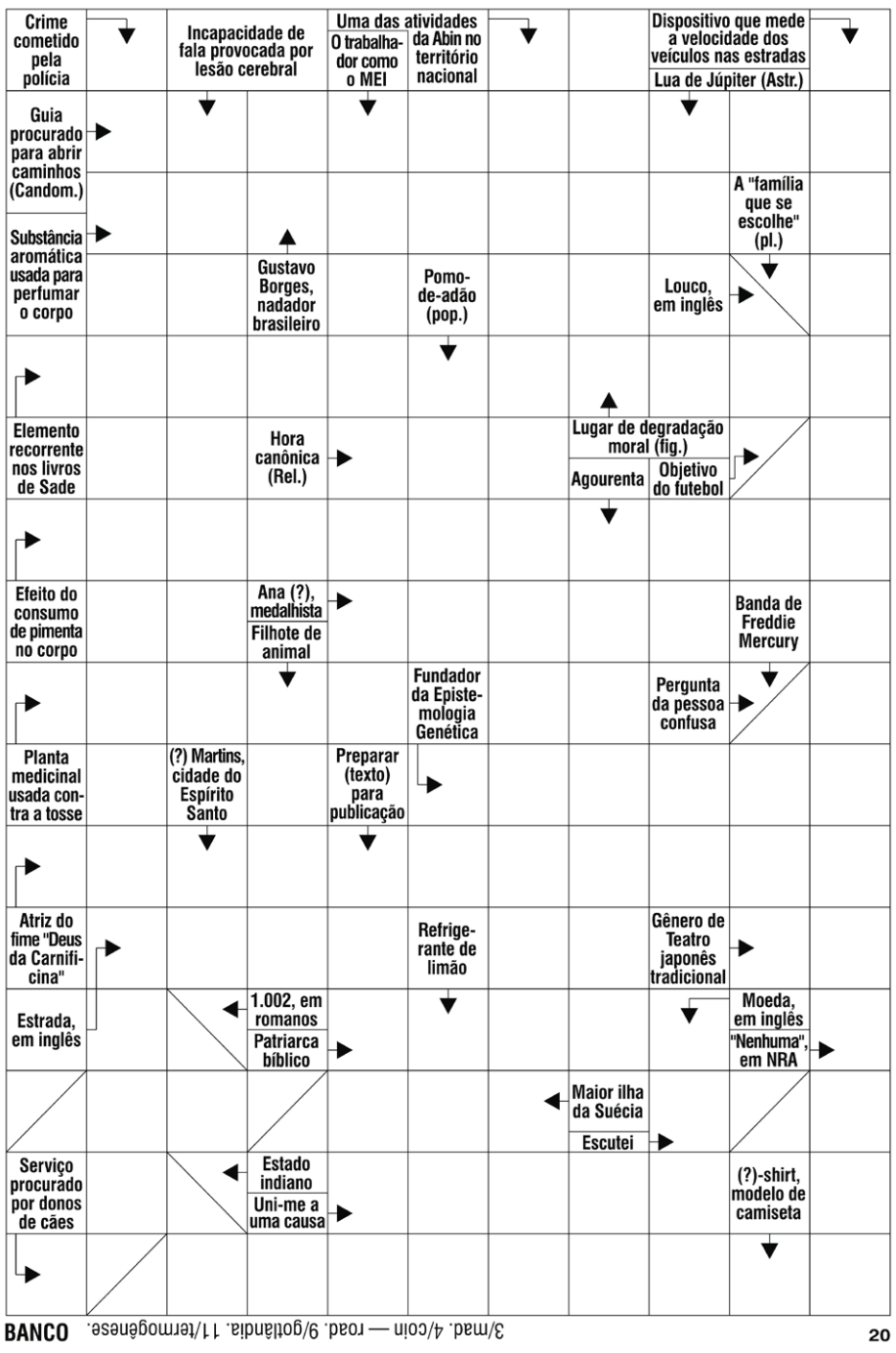

BANCO 3/mad. 4/coin — road. 9/gotlândia. 11/termogênese. 20

SUDOKU

6		5				8		9
				9				
9		4		3		7		2
	3		6		1			
		7				2		
			9		2		5	
4		9		1		3		7
			4					
7		8				5		1

INSTRUÇÕES: *Preencha os espaços com algarismos de 1 a 9, de modo que cada número apareça uma vez na linha. O mesmo em cada coluna. Nenhum número pode se repetir e todos de 1 a 9 se encontram presentes.*

SOLUÇÕES

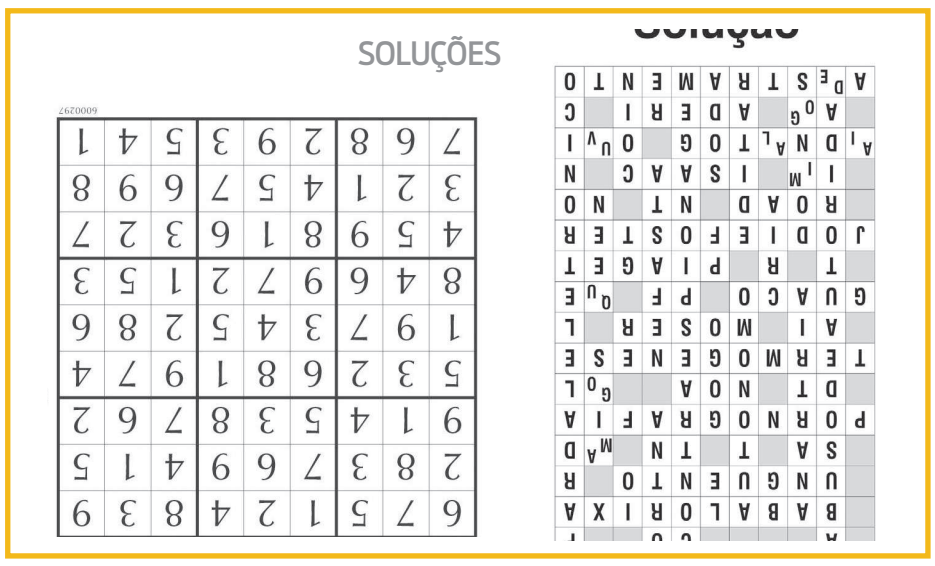

REPRODUÇÃO/INSTAGRAM

Ludmilla será atração da festa do 'BBB 22'

Ludmilla agitará a festa do 'Big Brother Brasil 22' hoje. Dona de hits que fizeram sucesso na casa mais vigiada do Brasil, como 'Socadona' e 'Maldivas', essa última dedicada à esposa, a cantora relembrou outros shows que fez no programa. "A primeira foi em 2016, na final, ao lado de Wesley Safadão e Ivete Sangalo. Depois participei nas edições de 2018, 2020 e 2021 e já estou preparada para amanhã", contou.

Acompanhando mais uma temporada do programa, Ludmilla comentou a experiência como espectadora da esposa, Brunna Gonçalves, que foi uma das participantes do grupo Camarote. "Assistia e sentia saudade, vontade de cuidar dela, de falar algumas coisas...", avaliou.

RODRIGO TREVISAN

Manu Gavassi anuncia sua nova turnê

Cinco meses após o lançamento de seu álbum 'Gracinha', Manu Gavassi anunciou oficialmente sua turnê nacional 'Eu Só Queria Ser Normal', a primeira desde que ficou entre as finalistas do 'BBB 20'. A partir de julho deste ano, a cantora de 29 anos passará por nove cidades brasileiras com o espetáculo em que reunirá sucessos de toda a sua carreira, como revelou em postagem no Instagram.

"Por que fazer uma turnê sobre um álbum quando eu posso fazer sobre todos? 'Eu Só Queria Ser Normal' celebra todas as minhas fases e todos vocês que por algum motivo se identificam comigo", declarou a artista.

Felipe Neto testa positivo para covid

Felipe Neto preocupou os seguidores ao contar no Instagram que ficou doente durante sua estadia em Londres. O influenciador disse que realizou teste de covid-19 após sentir muitas dores no corpo e ter febre de 39 graus. Apesar do resultado negativo, ele afirmou que o exame pode estar errado, já que um membro da sua equipe contraiu o vírus.

Na última quinta-feira, Felipe Neto comentou sobre os seus sintomas. "Uma das piores noites da minha vida. Febre altíssima, muito calafrio, dor no corpo, de cabeça", escreveu nos stories.