CÂMARA DOS VEREADORES DO RIO APROVA, EM 1ª DISCUSSÃO, PREVIDÊNCIA COMPLEMENTAR.
SERVIDOR, P. 10

O DIA

RENDA
DEPUTADO FEDERAL PROPÕE 'PORTA DE SAÍDA' PARA A CRISE DO DESEMPREGO NO ESTADO
INFORME DO DIA, P. 2

odia.com.br | QUARTA-FEIRA, 9/6/2021 | Nº 25.183 | R$ 1,50 | 2ª EDIÇÃO

EM AGOSTO

Estado retoma prova de vida de aposentado e pensionista

Mais de 200 mil pessoas terão que atualizar cadastro. Quem não fizer poderá ter pagamento suspenso. SERVIDOR, P. 10

ESTEFAN RADOVICZ / AGÊNCIA O DIA

COVID

Rio entre as capitais que mais imunizaram

Município do Rio alcança 43,8% da vacinação do público-alvo e é uma das cidades com campanha mais acelerada no Sudeste. Ao inaugurar posto na Unidos de Padre Miguel, secretário Daniel Soranz apelou a quem precisa tomar 2ª dose. P 6

AULAS SUSPENSAS HOJE E AMANHÃ PARA VACINAÇÃO DE PROFESSORES. P. 6

LUCAS FIGUEIREDO/CBF

ATAQUE

CAI UM TABU DE QUASE 36 ANOS

Neymar e Lucas Paquetá, um em cada tempo, marcam na vitória do Brasil sobre o Paraguai, em Assunção, pelas Eliminatórias. P. 8

FLUMINENSE E VASCO JOGAM HOJE PELA COPA DO BRASIL. P. 8

RICARDO CASSIANO/AGÊNCIA O DIA

PEZÃO DIZ QUE ADVOGADO CONTOU QUE ELE SERIA PRESO 15 DIAS ANTES

EXCLUSIVO O DIA

Ex-governador revela que um profissional, acusado pelo MPF por tráfico de influência, antecipou a ele decretação da prisão em duas semanas em 2018. "Não dei importância porque achei que estava vendendo ideia". P. 7

Fábia Oliveira

REPRODUÇÃO

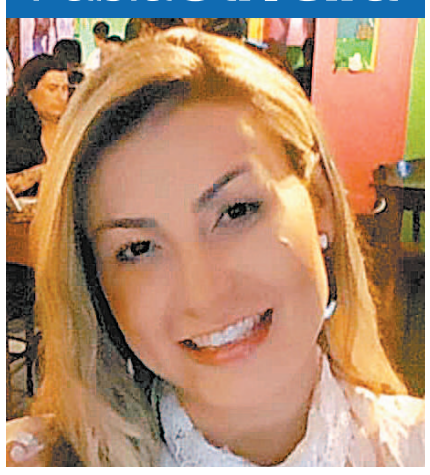

ANDRESSA URACH PLANEJA SER MAMÃE

Modelo quer engravidar o mais rápido possível. P. 12

Futuro político de Flordelis agora depende do plenário

Por 16 votos a 1, Conselho de Ética da Câmara aprova relatório que pede a cassação do mandato da deputada federal, acusada de mandar matar o marido. P.7

Mutirão de coleta de DNA para achar desaparecidos

Polícia Civil recolherá material genético de familiares entre 14 e 18 de junho para aumentar banco de dados e, assim, ajudar na solução de casos P. 4

Homem mata mulher a facadas e fere outras três pessoas em São Gonçalo

De janeiro a abril deste ano foram registrados 30 casos de feminicídio no Estado do Rio, segundo dados do ISP. P. 3

REPRODUÇÃO

O DIA D

EM CLIMA DE DOR DE COTOVELO

Cantor BG lança 'Ensaiando a Despedida', em parceria com Dilsinho. P. 15

Preços de ingressos do Carnaval definidos

Valor mais em conta para turistas será de R$ 50 por dia nas arquibancadas do setor 9 para quem for ver o desfile do Grupo de Acesso. P.5

InformedoDia

Nuno Vasconcellos

Twitter e Instagram: @nuno_vccls
Site: www.nunovasconcellos.com.br

Com participação de:
SABRINA PIRRHO

e-mail: informe@odia.com.br ■ www.odia.ig.com.br/colunas/informe-do-dia

RENDA

Como gerar mais emprego

A angustiante espera de vacinas não está impedindo que alguns políticos proponham projetos que, se aprovados, podem ajudar na transição para um período de mais tranquilidade, senão ainda este ano, mas em 2022. É o caso da proposta do deputado Christino Áureo (PP) que, através da Medida Provisória nº 1.045, de 27 de abril de 2021, institui o Novo Programa Emergencial de Manutenção do Emprego e da Renda e dispõe sobre medidas complementares para o enfrentamento das consequências da emergência de saúde pública de importância internacional decorrente do coronavírus (covid-19) no âmbito das relações de trabalho. De acordo com o deputado fluminense, "nosso Estado tem um mal crônico - 830 mil jovens 'nem-nem'. Por isso essa junção do meu Projeto de Lei com a Medida Provisória com que tem tudo para se transformar numa 'porta de saída' para a crise absurda de desemprego gerada pela pandemia. O que queremos com esta medida emergencial é apontar o caminho para desonerar as empresas que contratarem jovens de 18 a 29 anos e também 'prateados' com 55 ou mais. Tema que tem grande apelo em nosso Estado (embora de abrangência nacional)", diz ele, entusiasmado.

MAIS EMPREGO

O Programa Primeira Oportunidade e Reinserção no Emprego - Priore, com a finalidade de auxiliar no dinamismo da economia, pretende estimular a criação de postos de trabalho para pessoas, dinamizar o registro do primeiro emprego em Carteira de Trabalho e Previdência Social (CTPS) e esticar a mão para idosos que estejam sem vínculo formal de emprego há mais de seis meses. As empresas com até dez empregados, inclusive aquelas constituídas após 1º de janeiro de 2020, ficam autorizadas a contratar dois empregados nesta modalidade, desde que o projeto seja aprovado.

ARQUIVO O DIA

Christino Áureo propõe programa para reinserção no emprego

Twittadas do Nuno @nuno_vccls

A Supervia ajuizou ontem pedido de Recuperação Judicial. É preciso cuidado para que o serviço, que já não tem funcionado bem, não fique ainda mais sucateado. A população precisa dos trens e merece transporte digno. Se for necessário rediscutir os termos da concessão, que assim seja.

O ministro da Saúde, Marcelo Queiroga, ficou um dia inteiro na CPI. Quem acompanhou, ouviu perguntas repetitivas, sem novidade. O lugar dele é na linha de frente do enfrentamento da Covid-19. Um dia perdido em tomadas de decisões que provavelmente apenas ele pode tomar, é muito.

EXPLORAÇÃO IMOBILIÁRIA NA ROCINHA

Deputado Filipe Soares (DEM) recebeu denúncia de exploração imobiliária em área ambiental na Rocinha e cobra da Prefeitura empenho para demolição das construções irregulares. "Vamos esperar outra tragédia para agirmos?".

DE OLHO NO SUL FLUMINENSE

Ex-prefeito de Piraí e atual presidente da AEMERJ, Luiz Antonio foi confirmado pelo PDT como um dos pré-candidatos a deputado estadual pela legenda, que aposta em sua atuação forte no sul fluminense.

DIVULGAÇÃO

SEM COBRANÇA PARA TÁXIS

■ Projeto de lei do deputado estadual Luiz Ramos Filho (PMN) a favor dos taxistas volta à pauta hoje na Alerj depois de ter passado em primeira discussão. Projeto do parlamentar determina a suspensão da cobrança da vistoria anual para motoristas de táxi e de transporte escolar e complementar, durante o período da pandemia.

SETOR DE EVENTOS MAIS OTIMISTA

■ Pesquisa realizada pela Abeoc Brasil aponta que setor de eventos se considera preparado para retorno das atividades. Entre os entrevistados, 64,28% indicaram níveis de 8 a 10 sobre a confiança na possibilidade de retomada. Apenas 3,97% das respostas apontaram avaliação zero – muito ruim.

ISABELE BENITO

■ https://odia.ig.com.br/rio-de-janeiro/isabele-benito

■ e-mail: isabelebenito@odia.com.br

O Rio é exaustivo

"Igor, fala comigo. Você tá demorando pra responder a mensagem e temos que entregar a coluna!"

Olho pro celular e nada da mensagem ficar com dois risquinhos...

Igor Peres é meu produtor e vive online. Não deu outra. Quando o risquinho ficou azul, na tela apareceu a mensagem:

"Calma, não tô entendendo se é protesto ou tiroteio, não posso falar. Tô dentro do ônibus, deixa eu apurar."

" Calma?!" Aí mesmo que fiquei nervosa!

O Rio de Janeiro é de sobreviventes ao caos a qualquer momento.

Até a gente entender que era protesto na Grajaú- Jacarepaguá, foram longos vinte minutos.

Ele me narrou de dentro do ônibus que, diante do local onde ficaram parados, todo mundo só pensava no pior e mandava mensagem pra filha, pro marido, pra esposa. Tinha gente que trabalhou o dia inteiro e não sabia de nada, já querendo descer, desesperado!

O pior ali já tinha acontecido, mal sabiam eles. A morte da jovem grávida Kathlen Romeu.

É mais um grito diante de um Rio que não dá trégua...

Sempre uma notícia triste, um caos urbano, confronto e nenhum sossego.

No ônibus, Natali Borges sacou da bolsa o crochê

O Rio é exaustivo, violento e cansa no dia a dia da população, levando o carioca sempre a pensar no pior.

Parece que não dá tempo de se revoltar com uma história e já vem outra pra passar a rasteira!

Normalizar a violência, para quem fica no meio desses caos, muitas vezes é uma forma de sobreviver sem pirar.

Como foi o caso da passageira Natali Borges, moradora do Anil, que durante todo o desespero no 341, sacou da bolsa o crochê e ali ficou sabe-se lá até que horas...

PINGO NO I

■ O que eu mais tô vendo por aí é gente pedindo "quem ainda não tomou a segunda dose, procure um posto e vá tomar!"

Isso aí não era nem preciso pedir, mas tem que ter vacina! Adianta alguma coisa pedir, se tem um monte de lugar onde o povo fica na fila e leva um "não" na cara?

Caso da Angélica, da praia de Mauá, em Magé. 51 dias depois da primeira dose e nada de conseguir a segunda, porque não tem vacina! O Carlos, de Nova Iguaçu, tá na mesma... Era pra tomar dia 13 de maio e nem sinal.

"Só dizem pra gente que o Ministério da Saúde não mandou. Assim fica difícil", conta Carlos.

Bora colocar o Pingo no I...

Nenhuma vacina é perdida, mas quanto mais rápido toda a população ficar imunizada por completo, mais rápido a gente sai dessa. Se organizem!

TÁ FEIO!

■ Nas paredes, pisos, portas e janelas, infiltrações e cupins até perder de vista! O mato já ocupa todo o pátio... E as escadarias, todas em estilo colonial, se destruindo. Segundo pais e professores, esse é o estado da Escola Municipal Senador Corrêa, em Laranjeiras, uma das mais tradicionais do Rio.

Eles contam que grande parte da estrutura da escola está comprometida, e em nada conseguem melhorar o prédio que é um patrimônio histórico, com 150 anos.

"É um risco enorme para alunos e funcionários, vejo a hora de tudo desabar! A gente pede socorro para que as crianças voltem às aulas assim que for possível", conta.

A coluna foi atrás da Secretaria Municipal de Educação para saber o porquê da situação. Em nota, foi informado que não há abandono algum, mas problemas já existentes desde a gestão passada. Segundo a Secretaria, um projeto está em desenvolvimento para recuperação do imóvel, que por ser uma construção antiga e tombada requer diversas aprovações e autorizações por órgãos patrimoniais.

Vamos ficar de olho!

Por isso, se você me perguntou se tá feio ou tá bonito... Agiliza isso aí, pra criançada voltar logo e tenho dito.

Coluna publicada às segundas-feiras, quartas-feiras e sextas-feiras

O DIA Online
As mais lidas

Atriz pornô revela que astro da NBA convidou 'garota reserva' para encontro: 'Decepcionante'
ESPORTE

EXCLUSIVO 'Tive que sumir para me recuperar da imundície dos bastidores', diz ex-panicat
FÁBIA OLIVEIRA

Grávida morre durante confronto no Complexo do Lins
RIO DE JANEIRO

RIO DE JANEIRO

HOMEM MATA MULHER A FACADAS E FERE CRIANÇA DE 5 ANOS

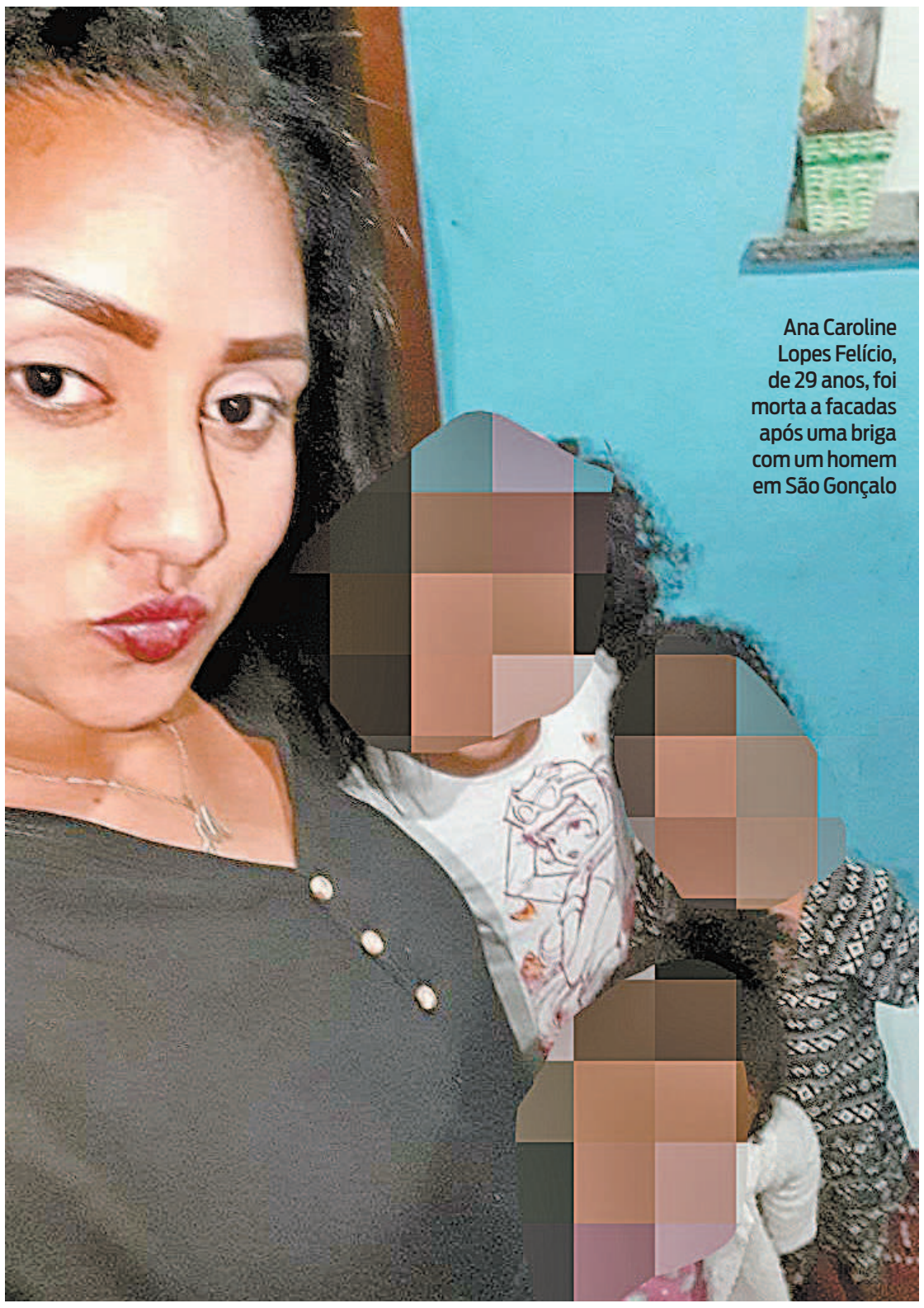

Ana Caroline Lopes Felício, de 29 anos, foi morta a facadas após uma briga com um homem em São Gonçalo

REPRODUÇÃO

Caso se enquadra como feminicídio. Rio registra 30 casos em 2021, o maior número da série histórica, um aumento de 50% em relação ao mesmo período do ano de 2020

BEATRIZ PEREZ
beatriz.perez@odia.com.br

Um homem matou a mulher, identificada como Ana Caroline Lopes Felício, de 29 anos, a facadas na madrugada de ontem após uma briga e feriu uma criança de cinco anos e os sogros de 63 e 65 anos. Segundo o delegado Mário Lambert, o caso se enquadra como feminicídio. O Instituto de Segurança Pública do Rio (ISP) registrou 30 casos de feminicídio entre janeiro e abril deste ano. O maior número da série histórica no estado. O número representa um aumento de 50% em relação ao mesmo período do mesmo passado, quando houve 20 casos.

O crime aconteceu na casa da família no Laranjal, São Gonçalo, na Região Metropolitana do Rio. O suspeito, identificado apenas como Marcos Vinicius, está foragido. As vítimas Leda P. Lopes Felício, de 63 anos, em estado grave e José R. Felício, 65, foram socorridas ao Hospital Estadual Alberto Torres (Heat), no Colubandê. A direção da unidade informa que os pacientes adultos apresentam estado de saúde estável. Já a criança Emylle Vitória apresenta quadro clínico grave.

A Delegacia de Homicídios de Niterói, São Gonçalo e Itaboraí (DHNSG) foi acionada e investiga o caso. Em entrevista ao RJTV, da TV Globo, o delegado da unidade, Mário Lambert, informou que Marcus Vinicius tinha um relacionamento com Ana Caroline há cerca de um ano e meio.

"Inicialmente apurado, infelizmente, é mais um caso de feminicídio. O autor tinha um relacionamento com a vítima há cerca de um ano e meio. Pelo que nós apuramos, ele teria entrado na casa por volta do inicio da madrugada e se aproveitado de que todos estariam dormindo e começou a realizar o ataque".

> ***Infelizmente, é mais um caso de feminicídio. O autor tinha um relacionamento com a vítima há cerca de um ano e meio***
>
> MÁRIO LAMBERT, delegado

O 7ºBPM (São Gonçalo) foi acionado para verificar ocorrência no bairro Laranjal, no município de São Gonçalo. No endereço indicado, os policiais militares foram informados sobre quatro pessoas com ferimentos provocados por arma branca.

Não foi encontrado documento do suspeito. Os policiais foram informados pelas vítimas que o nome dele é Marcos Vinicius.

Uma testemunha contou à TV Globo que o casal estava em um relacionamento há pouco mais de um ano. Segundo o relato, durante a madrugada, Marcos Vinicius entrou no quarto onde Ana estava com a filha e depois no quarto dos pais da vítima. A testemunha ressaltou que havia muito sangue espalhado pelo local. O homem conseguiu fugir.

Vicente Lopes, tio da Ana, descreveu, em entrevista à Rádio Tupi o que aconteceu na casa de Ana Caroline.

"Uma coisa horrível. Estou baqueado até agora. Uma criancinha de 5 anos foi esfaqueada. Ele assassinou ela (Ana Caroline) dormindo. Tentou matar meu irmão e minha cunhada também".

OPERAÇÃO

Paraty: Polícia prende quatro

■ A Polícia Civil realizou uma operação para cumprir mandados de prisão contra envolvidos na morte de Juliana Carlos dos Santos, de 25 anos. A mulher foi morta, em maio deste ano, e teve o corpo esquartejado, carbonizado e enterrado na Praia de Jurumirim, em Paraty, na Costa Verde do Rio. Até o momento, quatro pessoas foram presas. De acordo com a polícia, um dos presos é um traficante conhecido na região, que costumava abrigar traficantes de outras regiões.

A ação contou com policiais civis da 167ª DP (Paraty), do 5º Departamento de Polícia de Área (DPA) Sul Fluminense e Costa Verde. De acordo com a polícia, os envolvidos na morte de Juliana tem ligação com o tráfico de drogas da região. Durante as investigações, os agentes confirmaram que o crime aconteceu porque a vítima participou de um baile funk promovido por traficantes na Ilha das Cobras e filmou o ambiente para fazer postagens em seu perfil nas redes sociais. Por conta das gravações, os criminosos teriam entendido que a jovem estaria divulgando a presença deles para traficantes rivais.

Segundo os policiais, Juliana foi retirada do baile e levada inicialmente a uma praia, onde teria sido violentada.

> ***Uma coisa horrível. Estou baqueado até agora. Uma criancinha de 5 anos foi esfaqueada***
>
> VICENTE LOPES, tio de Ana Caroline

Polícia Civil identifica homem que matou mulher e esfaqueou sogros e crianças em SG

SUSPEITO

Polícia identifica homem como Marcos Vinicius, que está foragido

■ A Polícia Civil divulgou a foto do homem que matou a mulher, identificada como Ana Caroline Lopes Felício, de 29 anos. O suspeito, identificado apenas como Marcos Vinicius, ainda está foragido.

A Delegacia de Homicídios de Niterói, São Gonçalo e Itaboraí (DHNSG) foi acionada e investiga o caso.

Em entrevista ao RJTV, da TV Globo, o delegado da unidade, Mário Lambert, falou do caso de feminicídio.

"Primeiro ele esfaqueou a vítima, a Ana, depois começou a atacar as crianças e também atacou os pais da vítima. Sendo que o pai de Ana acabou evitando que as outras duas crianças que estavam na casa também fossem atacadas", informou o delegado Lambert.

Uma vizinha contou à rádio Tupi que a mãe de Carol, que também foi ferida no ataque, vivia acamada.

"Dona Leda não andava, estava acamada. Carol era maravilhosa, conheceu ele e trouxe pra casa. Aconteceu essa tragédia, a gente não sabe como era a convivência deles", conta.

O pai de Ana, José Felício é pastor. As vítimas feridas foram socorridas ao Hospital Estadual Alberto Torres (Heat), no Colubandê.

Mulher é baleada na cabeça durante briga

> Uma jovem de 22 anos, identificada como Thaís Álvaro Santos do Nascimento, está internada no Hospital Adão Pereira Nunes, em Duque de Caxias, na Baixada Fluminense, após ser baleada na cabeça e no ombro pelo namorado, na madrugada do último domingo. Ela e o rapaz estavam no baile da comunidade Vila Ruth, em Vilar dos Teles, em São João de Meriti, quando começaram a discutir por conta de ciúmes. Durante a briga, o homem atirou para o alto e a vítima tentou pegar a arma das mãos dele, mas acabou atingida.

Segundo o delegado Evaristo Pontes, da 64ª DP (São João de Meriti) responsável pelo caso, o relacionamento dos dois já era violento antes do ocorrido. "Essa já era uma relação muito turbulenta, complicada e marcada por muito ciúmes", explicou.

Thais foi transferida para o hospital de Caxias. Segundo a Secretaria Estadual de Saúde, a paciente tem estado de saúde grave.

BARES

Equipes para proteção de mulheres assediadas em casas noturnas

■ Todos os bares e casas noturnas da cidade do Rio deverão ter à disposição uma equipe para a proteção de mulher vítimas de assédio nesses estabelecimentos. Essa lei, sancionada pelo prefeito Eduardo Paes, faz parte da lista de medidas de segurança específicas para a população feminina.

Elaborado pelo vereador Doutor Gilberto (PTC), o texto aprovado pela Câmara do Rio estabelece que cada um desses locais deve indicar uma pessoa para acompanhar mulheres que se sentirem ameaçadas até o carro ou até o local de embarque em outro meio de transporte. Caso a vítima peça, o responsável terá que acompanhá-la a uma unidade policial ou delegacia mais próxima.

A lei também determina que nesses estabelecimentos sejam colocados cartazes, avisos e painéis com orientações para que mulheres que se sintam em situação de risco possam procurar pelos responsáveis do local a fim de se protegerem e denunciarem o assédio.

Polícia Civil fará um mutirão de coleta de DNA no estado

Ação tem o objetivo de auxiliar na identificação de desaparecidos no Rio de Janeiro

ALINE CAVALCANTE
aline.cavalcante@odia.com.br

Em todo o estado, de acordo com Instituto de Segurança Pública do Rio de Janeiro (ISP), só nos quatro primeiros meses de 2021, foram registrados o desaparecimento de 1.281 pessoas. Na tentativa de solucionar este problema alarmante, a Secretaria de Estado de Polícia Civil (SEPOL), por meio do Instituto de Pesquisa e Perícias em Genética Forense (IPPGF), vai realizar um mutirão para coleta de DNA de familiares de pessoas desaparecidas. A coleta será feita de 14 a 18 de junho e a expectativa é de mais que dobrar as amostras relacionadas a casos de desaparecimento no banco de perfis genéticos do Rio, que hoje conta com cerca de 1300 amostras desse tipo.

O material coletado servirá para comparar o material genético de corpos de pessoas sem identificação e de pessoas vivas que estão sem identidade por algum motivo em abrigos, hospitais ou nas ruas. A coleta é feita sem dor, em um processo bem simples, passando, na parte de dentro das bochechas do familiar, uma espécie de suporte contendo uma pequena esponja na extremidade (semelhante a um "cotonete").

DIVULGAÇÃO

Banco de dados com material genético ajuda a solucionar casos de pessoas desaparecidas. Mutirão de coleta de DNA começa no dia 14

> ***Isso aumenta e muito as chances de as famílias encontrarem seus entes queridos, já que tal busca é feita tanto localmente (estado) quanto nacionalmente"***
> MARCELO MARTINS, diretor do IPPGF

"Toda vez que há um corpo não identificado, após todas as outras possibilidades de exames, como o de papiloscopia, é feito um exame genético pela perícia genética forense. O mesmo procedimento é feito com pessoas vivas que não têm tido identificação. Esse DNA é comparado semanalmente aos perfis genéticos de familiares que já estão no banco. Vale lembrar que tal busca (na rede) só é feita mediante à doação voluntária do material genético", explica Marcelo Martins, diretor do IPPGF.

A busca de pessoas desaparecidas não fica restrita às amostras coletadas no Rio, pois há uma Rede Nacional Integrada de Bancos de Perfis Genéticos (RIBPG/MJSP) que permite a comparação com amostras e familiares de outros Estados do Brasil. O mutirão para coleta de DNA faz parte de uma campanha nacional do Ministério da Justiça e Segurança Pública com o objetivo de incrementar os Bancos de DNA de todo o país.

"Isso aumenta e muito as chances de as famílias encontrarem seus entes queridos, já que tal busca é feita tanto localmente (estado) quanto nacionalmente. Muitas vezes uma pessoa desaparece no Rio e é encontrada em outro estado da federação", relata o especialista.

Marcação prévia é recomendada

> Em geral, as coletas são feitas por encaminhamento das delegacias, após o registro de desaparecimento. Para a campanha, porém, isso não será obrigatório. Qualquer pessoa com um familiar desaparecido poderá procurar os postos. Neles, haverá policiais civis fazendo o acolhimento e, se o registro ainda não tiver sido feito, os agentes auxiliarão encaminhando as pessoas às delegacias mais próximas.

Podem participar da campanha pais, filhos e irmãos de mesmos pai e mãe de desaparecidos. As coletas serão realizadas no período de 9h às 17h, em 13 postos espalhados por todas as regiões do estado. Todo o trabalho vai seguir os protocolos de segurança e distanciamento adotados por conta da pandemia de covid-19.

Para evitar aglomerações, é recomendada a marcação prévia. Mas a polícia afirma que não vai deixar de atender quem comparecer ao local. Os agendamentos podem ser feitos na Delegacia de Descobertas de Paradeiros pelos telefones (21) 2202-0338 ou (21) 2582-7134, ou ainda no IPPGF nos telefones (21) 23328070 e (21) 2334-9718.

Grávida morre durante confronto no Lins

Vítima chegou a ser socorrida, mas não resistiu. Moradores da comunidade realizam manifestação

Uma grávida morreu ontem após ser baleada durante um confronto entre criminosos e policiais militares da Unidade de Polícia Pacificadora (UPP) do Complexo do Lins, na Zona Norte do Rio. Kathlen de Oliveira Romeu chegou a ser socorrida, mas, segundo a Secretaria Municipal de Saúde do Rio (SMS), não resistiu aos ferimentos, logo após chegar ao Hospital Municipal Salgado Filho, no Méier, também na Zona Norte. Ainda não há informações sobre de onde partiu o tiro que matou Kathlen. A Delegacia de Homicídios da Capital (DHC) investiga o caso.

Um vídeo que circula nas redes sociais mostra possíveis familiares da vítima na entrada da Unidade de Saúde. Nas imagens, uma pessoa diz que a jovem já chegou morta ao local. Em seu perfil no Instagram, a vítima se apresenta como designer de interiores e tem uma página sobre dicas de moda.

REPRODUÇÃO/REDES SOCIAIS

Kathlen de Oliveira Romeu estava grávida de 13 semanas

Em uma publicação de pouco menos de uma semana, a jovem anunciou estar grávida de 13 semanas e falou da emoção em ser mãe. "Estou me descobrindo como mãe e fico assustada pensando em como vai ser... Dou risada, choro e tenho medo. Um misto de sentimentos. Talvez os mais doidos do mundo, mas vou dar risada lá na frente disso tudo... Obrigada, Senhor, por abençoar meu ventre e me permitir gerar o amor da minha vida", escreveu ela.

Em nota, a Polícia Militar informou que os militares foram atacados a tiros por criminosos na localidade conhecida como "Beco da 14", dando início ao confronto. Com o fim dos disparos, encontraram uma mulher ferida e a socorreram. Os PMs realizaram buscas na região e apreenderam um carregador de fuzil, munições de calibre 9 milímetros e drogas.

Por conta da morte de Kathlen, moradores da comunidade realizaram uma manifestação na Autoestrada Grajaú-Jacarepaguá, que precisou ser fechada nos dois sentidos, que dão acesso aos bairros do Grajaú e da Freguesia. A Polícia Militar atuou no local e equipes da prefeitura do Rio foram acionadas. Procurada, a Polícia Civil informou que "testemunhas serão ouvidas e diligências realizadas para esclarecer todos os fatos e identificar de onde partiu o tiro que atingiu a vítima".

Audiência de violoncelista será hoje, em Niterói

Em apoio a Luiz Justino, músicos da Orquestra da Grota prometem se apresentar em frente ao fórum da cidade

A audiência de instrução e julgamento do violoncelista Luiz Carlos Justino, 23 anos, integrante do projeto social Espaço Cultural da Grota, acontecerá hoje, no Fórum de Niterói. Luiz Carlos foi preso após uma abordagem policial em setembro do ano passado, quando voltava para casa com seu instrumento, depois de uma apresentação musical na estação das barcas. Ele é acusado de assalto após ter sido reconhecido por uma vítima através de uma foto do livro de suspeitos da 79ª DP (Charitas) mas, segundo a defesa do músico, ele estava em outro lugar no dia do crime.

Em apoio ao colega, músicos da Orquestra da Grota prometem se apresentar na calçada em frente ao fórum, onde ocorrerá a audiência, marcada para as 13h30. Justino foi abordado por policiais em uma blitz, no Centro de Niterói. Na ocasião, havia um mandado de prisão contra ele, que Luiz Carlos desconhecia.

Após ficar quatro dias em dois presídios diferentes, o jovem foi solto pela Justiça do Rio no mesmo mês. À época, o juiz André Nicolitt demonstrou perplexidade ao emitir o alvará de soltura. "Por que um jovem negro, violoncelista, que nunca teve passagem pela polícia, inspiraria desconfiança para constar em um álbum?", questionou o magistrado.

DIVULGAÇÃO

Luiz Carlos integra projeto social

De acordo com a defesa do rapaz, na ocasião do roubo, Justino se apresentava como músico contratado numa padaria em Piratininga, na Região Oceânica de Niterói, junto de outros dois colegas. O advogado Rafael Borges também aponta que, apesar do mandado de prisão, o músico nunca havia sido intimado e desconhecia a existência de qualquer denúncia contra ele até o dia em que foi detido. Procurada por **O DIA**, a Polícia Civil não esclareceu como a foto de Luiz foi parar no livro de reconhecimento da delegacia, já que ele não possuía histórico criminal.

Recentemente, o juiz responsável pelo caso atendeu a um pedido da defesa para que a fotografia do músico fosse retirada do livro de reconhecimento existente na 79ª DP. Luiz Carlos continua em liberdade, mas, apesar da falta de provas, o caso não foi arquivado.

DIA A DIA

EX-CANDIDATO A VEREADOR É MORTO

O ex-candidato a vereador de São Gonçalo Joelson Leonel Bravo de Nazaré, o Minigel, de 50 anos, foi morto a tiros na noite de segunda-feira, na porta de casa, na Rua Pires, no Porto Novo, em São Gonçalo.

O 7ºBPM (São Gonçalo) foi acionado para verificar a entrada de uma pessoa ferida por disparo de arma de fogo no Pronto Socorro Central de São Gonçalo, na área central de São Gonçalo. Na unidade de saúde, o fato foi constatado. A ocorrência foi encaminhada para a Delegacia de Homicídios de Niterói, São Gonçalo e Itaboraí (DHNSG).

A Delegacia de Homicídios de Niterói, São Gonçalo e Itaboraí (DHNSG) informou que a perícia foi realizada no local e testemunhas estão sendo ouvidas.

MARCINHO PEDE SIGILO DE PROCESSO

O jogador Márcio Almeida de Oliveira, conhecido como Marcinho, solicitou ao juiz da 34ª Vara Criminal que o processo no qual é réu por homicídio culposo do atropelamento que matou Maria Cristina José Soares e Alexandre Silva de Lima corra em segredo de justiça.

A defesa do atleta afirma que a exposição da ação lhe traria 'danos irreparáveis'. O acidente aconteceu em 30 de dezembro do ano passado, quando o casal atravessava a Avenida Lúcio Costa, no Recreio dos Bandeirantes, na Zona Oeste.

Riotur define valores dos ingressos para o Carnaval

Foi publicado no Diário Oficial os preços dos setores turísticos da Sapucaí para 2022

A Riotur divulgou na edição de ontem do Diário Oficial do Rio de Janeiro os valores dos ingressos dos setores turísticos para o Carnaval de 2022, no Sambódromo da Marquês de Sapucaí. Os desfiles de sexta e sábado estão programados para os dias 25 e 26 de fevereiro. O Especial, domingo e segunda, será nos dias 27 e 28 de fevereiro.

As condições para a comercialização dos ingressos dos desfiles do Grupo Especial do Rio de Janeiro serão estabelecidas entre a Riotur e a Liga Independente das Escolas de Samba (Liesa). Para o Acesso, será entre a Riotur e a LIGA RJ.

O setor 9, dos turistas, custará R$ 500 por dia (domingo e segunda). A frisa turística do setor 9 (com seis lugares - nas filas B, C e D) sairá por R$ 6100 por dia. No Acesso, o valor para arquibancada do setor 9 será R$ 50 por dia (sexta ou sábado de carnaval).

TOMAZ SILVA/AGÊNCIA BRASIL

Prefeitura liberou os valores dos setores turísticos do Sambódromo

Em entrevista ao site Carnavalesco, o diretor de marketing da Liesa, Gabriel David, mostrou otimismo com a realização dos desfiles em 2022.

"A cada dia que passa temos mais certeza do Carnaval em 2022. A Liga está extremamente preparada para fazer o carnaval em fevereiro. O poder público também e todas reuniões que temos com eles é nítida a ideia de fazer os desfiles em 2022 e o avanço da vacinação reflete isso", comentou.

Para os próximos dias, a Prefeitura do Rio e a Liesa devem assinar o contrato de cessão do Sambódromo para operação dos desfiles. Diferente de anos anteriores, a duração deve ser de quatro anos, atendendo um pedido antigo dos sambistas, que poderão trabalhar com maior previsibilidade na gestão dos desfiles na passarela da Marquês de Sapucaí.

Prefeitura remove construções irregulares

A Prefeitura do Rio, por meio de ação conjunta entre a Secretaria Municipal de Conservação (Seconserva), a Secretaria Municipal de Ordem Pública (SEOP) e a Subprefeitura da Zona Oeste, demoliu construções irregulares no bairro de Cosmos. A operação contou com a presença de Anna Laura Secco, secretária de Conservação, Brenno Carnevale, secretário de Ordem Pública, e do subprefeito da Zona Oeste, Edinho Menezes.

Ao todo, a Coordenadoria Técnica de Operações Especiais (COOPE), vinculada à Seconserva, retirou quatro construções sem licença, ainda em fase de estruturação e alvenaria, erguidas na Praça Jair Amorim, localizada na Rua Maurício do Valle. Também foram removidas fundações que demarcavam a área de outros dez lotes já anunciados para venda.

Anna Laura Secco ressaltou a importância de ações constantes de fiscalização em toda a cidade. "No que depender de nós, a farra das construções irregulares vai acabar. Zelar pelo ordenamento urbano também é papel da Conservação".

Já Brenno Carnevale enfatizou que as operações serão constantes. "A Prefeitura do Rio está atenta e vai continuar realizando operações para coibir as construções irregulares, especialmente as que são construídas em áreas que sofrem influência do crime organizado, seja tráfico ou milícia. Vamos seguir agindo para devolver o espaço público ao cidadão".

O subprefeito da Zona Oeste, Edson Menezes, foi outro que condenou com veemência a ocupação de áreas públicas.

DIVUGAÇÃO

Dívidas da SuperVia somam R$ 1,2 bilhão aproximadamente

Com dívidas, SuperVia solicita recuperação

Fetranspor faz alerta sobre incapacidade operacional do sistema de ônibus no Rio

A SuperVia entrou com um pedido de recuperação judicial, nesta segunda-feira, no Tribunal de Justiça do Rio de Janeiro (TJRJ). As dívidas da empresa somam aproximadamente R$ 1,2 bilhão, grande parte dela acumulada para pagar o custo da operação deficitária durante a pandemia, informou a concessionária.

Segundo a SuperVia, o objetivo é preservar a prestação de serviço aos milhares de passageiros de trens da Região Metropolitana da cidade e iniciar um novo ciclo de negociação junto aos credores e ao Poder Concedente (Governo do Estado do Rio de Janeiro) a fim de superar a atual crise financeira pela qual está passando. Antes da pandemia, a SuperVia transportava 600 mil passageiros por dia e atualmente, o fluxo diário se estabilizou em 300 mil passageiros.

A Federação das Empresas de Transportes de Passageiros do Estado (Fetranspor) fez um alerta sobre a incapacidade operacional e demonstrou preocupação com o atendimento à população. Segundo ela, após 14 meses de pandemia de covid-19, as empresas de transporte público estão "cada vez mais pressionadas" pela redução de passageiros pagantes e pelo aumento dos custos de operação. "É imprescindível a adoção de medidas urgentes e efetivas pelo poder concedente, que possam permitir a continuidade do serviço e garantir o direito social ao transporte, principalmente aos mais vulneráveis, como prevê a Constituição".

A Secretaria Municipal de Transportes do Rio (SMTR) disse que entende que o atual modelo de transporte precisa ser revisado e que o primeiro passo é a apropriação da receita e dos dados de demanda do sistema para aumentar o controle e a transparência.

Para você que está negativado
e quer comprar seu veículo de qualquer marca e modelo...
FALE COM A
FINANCAR
Tudo rápido e fácil.
Carro, Moto, Ônibus, Micro Ônibus, Vans, Caminhões Truck e Toco, Cavalo Mecânico, Tratores e Implementos Agrícolas.
Liberamos créditos mesmo para pessoas negativadas.
Ligue: 0800-050-0169 (19) 99849-3946

Vacinação na cidade do Rio avança

No Dia Nacional da Imunização, capital tem balanço positivo no Sudeste, mas desafios persistem

O município do Rio já alcançou cerca de 43,8% da vacinação para o público-alvo e é uma das capitais com a campanha de imunização mais acelerada da Região Sudeste. A primeira dose foi aplicada no dia 18 de janeiro e, quase seis meses depois, a avaliação de especialista é que a prefeitura tem utilizado de maneira positiva a estrutura pública de saúde para proteger a população, mas a demora na aquisição das vacinas pelo Ministério da Saúde e os problemas com a gestão da segunda dose são desafios a serem lembrados hoje, Dia Nacional da Imunização.

No estado, a capital tem uma das campanhas mais aceleradas. Niterói tem 43% da população vacinada. São João de Meriti, com 30%, e São Gonçalo, com 32,74%, também ultrapassaram a taxa de três a cada dez pessoas imunizadas. Caxias (24%) e Nova Iguaçu (23,2%) também avançam, mas ainda um pouco atrás.

Entre as capitais do Sudeste, o Rio vacinou 43,8% do público-alvo estimado; Belo Horizonte, em Minas, também atingiu 43,8% de cobertura da primeira dose; Vitória, no Espírito Santo, alcançou 42,2% de vacinação na cidade. A Prefeitura de São Paulo não informou o número percentual, mas estimativa feita pelo **DIA** a partir dos dados do IBGE mostra que 32,68% da população absoluta foi vacinada.

Hoje, a vacinação no Rio será para profissionais da Educação Básica das redes pública e privada. As aulas presenciais na rede pública estão suspensas hoje e amanhã. O enfermeiro Pedro Soares da Silva, de 33 anos, que atua na Cidade das Artes, na Barra da Tijuca, é um dos que irão vacinar os professores. "Nós trabalhamos com todos os tipos de emoção e levamos esperança para a população. Muitas pessoas vêm aqui de forma consciente e com muita fé, tendo noção da importância do que é receber a vacina. Então isso tem sido muito importante para o nosso trabalho. Eu me sinto honrado de fazer parte dessa história", revela Pedro.

LUCIANO BELFORD/AGÊNCIA O DIA

'Eu me sinto honrado', diz enfermeiro Pedro Soares da Silva, que aplica vacinas na Cidade das Artes

LOGÍSTICA

Novo obstáculo se apresenta

■ Na gestão da Secretaria Municipal de Saúde (SMS), a assessora da coordenação de imunização, Silvana Holanda Neres, 44, cita a meta estabelecida pelo Ministério da Saúde: garantir a cobertura de 90% da vacinação na capital. Mais 12 pessoas integram o time responsável pela logística de envio de vacinas para 236 pontos. "Nosso maior desafio é garantir a vacinação plena da população carioca. Estávamos vacinando dentro de grupos e conseguimos quase 100% dos idosos e um percentual alto de trabalhadores da saúde, agora vamos partir para a população em geral e esse é o maior obstáculo", pondera.

A presidente da Sociedade de Infectologia do Rio, Tânia Vergara, aponta que apenas 14,4% dos cariocas receberam as duas doses. "Sem a vacinação completa, os objetivos não são alcançados. Quanto mais rápido o ritmo da vacinação, menor o risco de aparecimento de variantes que possam escapar aos imunizantes disponíveis e maior a possibilidade de alcançar a tão desejada imunidade de rebanho", diz.

Reportagem do estagiário **Jorge Costa**, sob supervisão de **Thiago Antunes**

Secretário reforça pedido

> Ontem, durante a inauguração do ponto de vacinação que funcionará na quadra da escola de samba Unidos de Padre Miguel, na Zona Oeste, o secretário municipal de Saúde, Daniel Soranz, fez um novo alerta voltado para as pessoas que não retornaram aos postos para tomar a segunda dose da vacina.

"Temos ainda 4% da população que tomou a primeira dose e está com a segunda dose em atraso. São 82 mil pessoas que não retornaram após receber a primeira aplicação. Nós temos a segunda dose reservada e pedimos que a população procure os postos de saúde o mais rápido possível", disse.

Soranz ressaltou que a cidade ainda vive um cenário de transmissão alto e recomendou a todos que continuem cumprindo os protocolos de segurança. Ele citou que neste momento o Rio tem cerca de 1.200 pessoas internadas por covid-19 e afirmou que espera, durante a realização da Copa América, que os órgãos organizadores possam propor ações de segurança de maneira coordenada com o governo estadual e municipal.

Regras válidas para Paquetá

> A vacinação contra covid-19 de toda a população a partir de 18 anos da Ilha de Paquetá terá início no dia 20 de junho. A ação faz parte do projeto 'PaqueTá vacinada', realizado com a Fundação Oswaldo Cruz (Fiocruz). Segundo a Prefeitura do Rio, diversos pontos da ilha contarão com postos de imunização, para facilitar o acesso dos moradores e evitar aglomerações. Além disso, apenas a população residente será vacinada na ação, seguindo os cadastros da Estratégia Saúde da Família. A participação de turistas que tenham ido passar o domingo na ilha será vetada.

Paquetá tem uma população de 4.180 moradores, dos quais 3.530 são maiores de 18 anos cadastrados na Estratégia Saúde da Família. Os moradores que são regularmente atendidos na unidade de saúde da ilha estão no sistema.

Estado do Rio de Janeiro
PREFEITURA MUNICIPAL DE NOVA FRIBURGO
Comissão Permanente de Licitação
RESULTADO DE JULGAMENTO

Processo Nº 7065/2020
Tomada de Preço 025/2020

OBJETO: O OBJETO DA LICITAÇÃO É A REFORMA E AMPLIAÇÃO DO TEATRO MUNICIPAL DE NOVA FRIBURGO – RJ, (LAERCIO RANGEL VENTURA), com as especificações dispostas nos Anexos (digitais).

A empresa: CRM CONSTRUTORA LTDA-ME, pelo preço de **R$ 427.878,00** (quatrocentos e vinte e sete mil e oitocentos e setenta e oito reais).

Nova Friburgo, 07 de junho de 2021.
Leonardo Gabrig Peixoto
Presidente CPL – Mat.nº 206.934

ESTADO DO RIO DE JANEIRO
PREFEITURA MUNICIPAL DE CORDEIRO
SECRETARIA MUNICIPAL DE ADMINISTRAÇÃO
Cidade Exposição

AVISO DE LICITAÇÃO
CONCORRÊNCIA PÚBLICA Nº 001/2021

OBJETO: Ref. a futura e eventual contratação de serviços de recapeamento asfáltico/tapa panela em vias públicas do município, em atendimento a Secretaria Municipal de Obras e Urbanismo, conforme especificações, quantitativos e condições estabelecidas no Projeto Básico, planilhas orçamentárias e memórias de cálculo em anexo. **LOCAL E DATA**: **14 de Julho 2021, às 10h**, na Sala de Licitações da Prefeitura Municipal de Cordeiro. **EDITAL CONCORRÊNCIA PÚBLICA Nº 001/2021**, disponível **EXCLUSIVAMENTE** no site http://www.cordeiro.rj.gov.br/, a partir do dia 09 de Junho de 2021. Valor estimado/máximo: **R$ 391.401,65.**

Cordeiro, 07 de Junho de 2021.
KELLY SILVA BONIFÁCIO
Presidente da CPL

EDITAL DE NOTIFICAÇÃO
ITABORAI / RJ

Pelo presente EDITAL, nos termos do art. 19 da Lei 8004/90 e art. 15 da RD 08/70, tendo em vista a ausência de notificação pessoal pelo oficial do cartório nos termos da certidão apresentada, fica(m) notificado(s) o(s) mutuario(s) abaixo, para ciência de que estamos autorizados na forma dos artigos 19 e 21 da Lei no 8004 de 14/03/1990 e do Decreto-Lei no 70, de 21/11/1966 e das normas complementares do S.F.H., a promover a execução extrajudicial da(s) HIPOTECA(S) que oneram os imóveis descritos a seguir. Ficam cientificados, outrossim, de que tem o prazo de 20(vinte) dias, contados de 08/06/2021, para, querendo, purgar(em) o debito e evitarem a execução, o que poderá ser feito no endereço de cobrança descrito abaixo: **SED:B16698** - CONTRATO: 8238770008384 - CAIXA ECONOMICA FEDERAL - 0095 ENDERECO DO IMÓVEL: LOTEAMENTO JARDIM IMPERIAL , LOTE 669, QUADRA 29, JARDIM IMPERIAL, ITABORAI - RJ, CEP: 24800-000 **SOLANGE MACHADO MENDES**, BRASILEIRO (A), FUNCIONÁRIA PÚBLICA FEDERAL, CPF: 677.182.487-04, CI: 332806 MM/RJ, DIVORCIADO (A), E CONJUGE, SE CASADO ESTIVER.

COMPANHIA HIPOTECARIA PIRATINI
Endereço de Cobrança:
AGENCIA DA CAIXA ECONOMICA FEDERAL ONDE PAGAVA AS PRESTACOES

EDITAL DE LEILÃO DE ALIENAÇÃO FIDUCIÁRIA - PRESENCIAL E ONLINE

1º LEILÃO: 24 de junho de 2021, às 14h30min *.2º LEILÃO: 06 de julho de 2021, às 14h30min *. - *(horário de Brasília)

Ana Claudia Carolina Campos Frazão, Leiloeira Oficial, JUCESP nº 836, escritório na Rua da Mooca, 3.547, Mooca, São Paulo/SP, FAZ SABER a todos quanto o presente EDITAL virem ou dele conhecimento tiver, que levará a **PÚBLICO LEILÃO** de modo **PRESENCIAL E ON-LINE**, nostermos da Lei nº 9.514/97, artigo 27 e parágrafos, autorizada pelo **Credor Fiduciário BANCO SANTANDER (BRASIL) S/A -** CNPJ nº 90.400.888/0001-42, nos termos do instrumento particularcom força de escritura pública de 15/12/2015, cujos **Fiduciantes** são **GUSTAVO BUFFARA BUENO**, /MF sob nº 003.330.169-71, e sua esposa **LUCIANA MARIA TAVARES CRISPIM**, CPF CPF/MF sob nº 079.952.717-35, em **PRIMEIRO LEILÃO (data/horário acima)**, com lance mínimoigual ou superior a **R$ 1.137.532,63 (Um Milhão Cento e Trinta e Sete Mil Quinhentos e Trinta e Dois Reais e Sessenta e Três Centavos -** *atualizado conforme disposições contratuais*), o imóvel constituído por "*Sala nº 802, com a fração ideal de 1/66 do terreno, medindo em sua totalidade: 5,10m mais 7,00m de frente, 12,00m de fundos, 26,80m à direita e 28,00m à esquerda,do edifício situado na Rua Visconde de Pirajá, nº 621, Rio Janeiro/RJ,* **melhor descrito na matrícula nº 119.430 do 05º Ofício do Registro de Imóveis do Rio de Janeiro/RJ". Imóvel ocupado. Venda em caráter "ad corpus" e no estado de conservação em que se encontra.** Caso não haja licitante em primeiro leilão, fica desde já designado o **SEGUNDO LEILÃO (data/horário acima)**, com lance mínimo igual ou superior a **R$ 817.587,36 (Oitocentos e Dezessete Mil Quinhentos e Oitenta e Sete Reais e Trinta e Seis Centavos –** *nos termos do art. 27, §2º da Lei 9.514/97*). **O leilão presencial ocorrerá no escritório da Leiloeira. Os interessados em participar do leilão de modo on-line**, deverão se cadastrar no site www.FrazaoLeiloes.com.br, **encaminhar a documentação necessária para liberação do cadastro 24 horas do início do leilão. Forma de pagamento e demais condições de venda**, **VEJA A INTEGRA DESTE EDITAL NO SITE**: www.FrazaoLeiloes.com.br. Informações pelo tel. 11-3550-4066 (5849-03 MI).

EDITAL DE CITAÇÃO Com o prazo de vinte dias O MM. Juiz de Direito, Dr.(a) Nathalia Calil Miguel Magluta - Juiz Titular, do Cartório da 5ª Vara Cível da Regional de Campo Grande, Estado do Rio de Janeiro, FAZ SABER aos que o presente edital com o prazo de vinte dias virem ou dele conhecimento tiverem e interessar possa, que por este Juízo, que funciona a Rua Carlos da Silva Costa, 141 5º andar CEP: 23050-230 - Campo Grande - Rio de Janeiro - RJ Tel.: 34709649/9660 e-mail: cgr05vciv@tjrj.jus.br, tramitam os autos da Execução de Título Extrajudicial - Compra e Venda, nº 0043351-88.2018.8.19.0001, requerida por Construtora novo Lar LTDA, em face de RAFAEL SILVA OZORIO, objetivando que o réu pague a quantia de R$ 33.777,42 (Trinta e três mil, setecentos e setenta e sete reais e quarenta e dois centavos) , atualizado até junho de 2020. Assim, pelo presente edital, CITA o executado RAFAEL SILVA OZORIO - CPF sob o nº 114.480.777-88, que se encontra em lugar incerto e desconhecido, para no prazo de 3 (três) dias, a fluir do prazo supra, pague o débito atualizado, com os honorários de 10% reduzidos pela metade ou apresente embargos em 15(quinze) dias, podendo, nesse prazo, depositar 30% do débito e solicitar o parcelamento do saldo em 06(seis)vezes, com juros de 1% ao mês, sob pena de expedição de mandado de penhora e avaliação para praceamento de tantos bens quantos bastem para garantia da execução, nomeando -se curador especial em caso de revelia. Será o presente edital publicado na forma da Lei. NADA MAIS. Dado e passado nesta cidade de Rio de Janeiro, aos quatorze dias do mês de abril de dois mil e vinte e um.

PREFEITURA MUNICIPAL DE APERIBÉ/RJ

AVISO DE PREGÃO PRESENCIAL Nº 009/2021 – FMS

A PREFEITURA MUNICIPAL DE APERIBÉ/RJ, torna público que às 15 hs do dia 21 de junho de 2021, no Setor de Licitação, à Rua Ver. Airton Leal Cardoso 1, Verdes Campos, Aperibé/RJ, que realizará licitação na modalidade PREGÃO PRESENCIAL nº 009/2021-FMS, tipo menor preço por item, visando a **"AQUISIÇÃO DE GÁS LIQUEFEITO DE PETRÓLEO, PARA ATENDER O HOSPITAL AUGUSTINHO GESUALD BLANC, CENTRO DE TRIAGEM COVID-19 E DEMAIS UNIDADES DE SAÚDE DO MUNICÍPIO, pelo período de 12 (doze) meses".** O Edital poderá ser retirado no site: www.aperibe.rj.gov.br/licitacao ou no Setor de Licitação, das 12 às 17h de segunda a sexta-feira, com permuta de 1 resma de papel A4. Duvidas pelo e-mail: licitacaoaperibe@gmail.com.

Aperibé/RJ, 07 de junho de 2021.
MARCOS PAULO DOS SANTOS MONTOZO
Pregoeiro

NOVA FRIBURGO PREFEITURA | SECRETARIA DE INFRAESTRUTURA E LOGÍSTICA

AVISO DE PUBLICAÇÃO DE ATA DE REGISTRO DE PREÇO

De forma a atender o princípio da publicidade e a determinação contida no § 2º, do artigo 15 da Lei Federal 8.666/93, o Pregoeiro da Comissão de Pregão I torna público que a **Ata de Registro de Preços n.º 042/2021**, assinada com a empresa **CHURRASCARIA LINHA ALEGRE ALTA LTDA,** decorrente do **Pregão Presencial nº 006/2021-I, Processo nº 4061/2021, que objetivou o registro de preços para aquisição de alimentação, tipo quentinhas, para atender as necessidades dos plantonistas de 24 horas da Defesa Civil do Município, pelo período de 12 (doze) meses, a mesma está devidamente disponibilizada no sítio http://novafriburgo.rj.gov.br/licitação**

Leonardo Gabrig Peixoto
Pregoeiro da Comissão de Pregão I
Matrícula nº 206.934

Estado do Rio de Janeiro
PREFEITURA MUNICIPAL DE NOVA FRIBURGO
RESULTADO DE JULGAMENTO

Processo nº 0068/2021-I

Pregão Presencial nº 008/2021-I Rep. - Registro De Preços – Aquisição de gêneros alimentícios para atender as necessidades da Casa de Acolhimento Institucional Vila Sorriso (CAIVS)

Registram-se os preços da empresa: CANAÂ DE CARMO DISTRIBUIDORA LTDA – ME, pelo menor valor global para o Grupo I de R$ 34.190,30 (trinta e quatro mil, cento e noventa reais e trinta centavos), **pelo menor valor global para o Grupo II de R$ 61.911,00** (sessenta e um mil novecentos e onze reais), e **pelo menor valor global para o Grupo III de R$ 8.696,00** (oito mil seiscentos e noventa e seis reais).

Nova Friburgo, 07 de junho de 2021.
Leonardo Gabrig Peixoto
Pregoeiro
Matr. 206.934

AUTARQUIA MUNICIPAL DE SERVIÇOS DE OBRAS DE MARICÁ - SOMAR
COMISSÃO PERMANENTE DE LICITAÇÃO
AVISO – PREGÃO PRESENCIAL Nº 15/2021 SRP – SUSPENSÃO

Processo Administrativo n.º: 280/2021
A Pregoeira, no uso de suas atribuições, informa que o Pregão Presencial supracitado está **SUSPENSO SINE DIE** por solicitação da Diretoria Requerente. Informações pelo sitio www.marica.rj.gov.br e-mails cplsomar@gmail.com, cpl@somar.rj.gov.br Telefone: 21 9 -– 9812-0123.

Estado do Rio de Janeiro
PREFEITURA MUNICIPAL DE NOVA FRIBURGO

AVISO DE PREGAO ELETRÔNICO Nº 032/2021 - I
EXCLUSIVO PARA ME, EPP E MEI

UASG: 985867

O Município de Nova Friburgo, através de sua Comissão de Pregão I, torna público que fará realizar licitação, sob a modalidade de **PREGÃO ELETRÔNICO**, do tipo **menor preço** por item para **AQUISIÇÃO DE ROÇADEIRAS,** para atender às necessidades da Secretaria Municipal de Serviços Públicos da Prefeitura de Nova Friburgo.

Data: 23/06/2021 **Horário: 10h30**
Estimativa: R$ 27.526,20 **Processo nº 4.748/2021**

Local de retirada do edital www.gov.br/compras e https://novafriburgo.rj.gov.br/licitacao
Telefone para contato: (22)2533-1458 ou 2525-9174 - Ramal 290
e-mail: licitacaopmnf@gmail.com / licitacao@pmnf.rj.gov.br

Comissão de Pregão I
Leonardo Gabrig Peixoto
Pregoeiro

Estado do Rio de janeiro
MUNICÍPIO DE ANGRA DOS REIS
Secretaria Municipal de Saúde
TERMO DE REVOGAÇÃO

Processo nº 2019019570

Considerando os motivos de conveniência e oportunidade indicado à fls. 186/188 e demais documentos pertencente ao processo referenciado, **REVOGA-SE** o **Pregão Eletrônico nº 027/2021**, com fundamento no *caput*, do artigo 49, da Lei nº 8.666/93, cujo objeto é a contratação de empresa especializada em prestação de serviços continuado de dosimetria de radiação (monitorização individual externa e padrão) em funcionários dos serviços de hemodinâmica, radiologia e litotripsia, durante 12(doze) meses, incluindo o fornecimento de 94 (noventa e quatro) dosímetros fotográficos mensais (medidores de radiação) de uso individual e 15 (quinze) dosímetro padrão mensais (dosímetro ambiente), totalizando 109 (cento e nove) dosímetros para atender a Secretária de Saúde de Angra dos Reis (SPAs e Centro Odontológicos).

Publique-se.
Angra dos Reis, 08 de junho de 2021.
GLAUCO FONSECA DE OLIVEIRA
Secretário de Saúde

PREFEITURA MUNICIPAL DE SAQUAREMA
COMISSÃO ESPECIAL DE PREGÃO AVISO DE CONTINUIDADE COM RECLASSIFICAÇÃO DE LICITAÇÃO
PREGÃO PRESENCIAL Nº 024/2021

O pregoeiro do município de Saquarema, comunica aos interessados a continuidade com reclassificação do certame Pregão Presencial 024/2021. **Objeto**: contratação de empresa especializada na prestação de serviços de limpeza em ambiente escolar, creches e da sede da Secretaria Municipal de Educação – SME do Município de Saquarema-RJ, conforme processo administrativo nº 6.844/2020. **Tipo de licitação**: Pregão Presencial. **Data da Licitação**: 16/06/2021. **Horário**: Às 14 horas. **Local:** Rua Coronel Madureira, 77 - CEP 28990-756 Centro- Saquarema. Telefone (22) 2655-6400, ramal 215.

Saquarema, 08 de junho de 2021.
Samuel Aranda Neto – Pregoeiro.

RIO DE JANEIRO/BRASIL

Pezão diz que advogado avisou antes de sua prisão

Ex-governador afirma que advogado antecipou com 15 dias que ele seria preso

EXCLUSIVO O DIA

LUCAS CARDOSO
lucas.cardoso@odia.com.br

O ex-governador do Rio Pezão disse ao **DIA**, com exclusividade, que o advogado criminalista Nythalmar Dias, acusado pelo Ministério Público Federal por tráfico de influência, antecipou com 15 dias de antecedência que ele seria preso em 2018. Segundo conversa revelada por Pezão, o advogado ofereceu seus serviços e garantiu a ele que o juiz Marcelo Bretas, da 7ª Vara Federal Criminal do Rio, já tinha convicção da prisão e que ela aconteceria dentro de 15 dias. O ex-governador afirmou que vai recorrer da decisão de Bretas que o condenou, na última sexta, a quase 99 anos de prisão.

"Ele me falou quinze dias antes de eu ser preso que eu seria preso. Não dei importância nenhuma porque achei que ele estava vendendo ideia, como uma função que aparecia no Palácio (Guanabara) lá e falando que tinha esse contato, que fazia e acontecia. Era coisa que mais aparecia e ele falou: 'Você vai ser preso dentro de 15 dias. E o doutor Bretas não tem dúvida, ele tem certeza que você é sócio de uma empresa de pavimentação em Piraí'. Eu dei uma risada e falei assim: 'se o motivo é esse, eu não vou ser preso, porque eu não sou sócio, tenho certeza da minha vida e de tudo'. Fiquei tranquilo e quinze dias depois fui preso", revelou o também ex-prefeito de Piraí.

ERNESTO CARRIÇO/AGÊNCIA O DIA

Pezão disse que vai recorrer da condenação dada pelo juiz Bretas

Pela declaração de Pezão, a conversa com o advogado teria acontecido no dia 14 de novembro de 2018, no Palácio Guanabara. No dia 29 do mesmo mês, o ex-governador foi preso pala Lava Jato.

A revelação do ex-governador surge após o vazamento da delação premiada de Nythalmar envolvendo Bretas. Em sua fala à PGR, o advogado cita a existência de uma articulação entre o magistrado da 7ª Vara e a força-tarefa da Lava Jato no Rio para derrubar o ministro Gilmar Mendes, do Supremo Tribunal Federal.

De acordo com Pezão, Nythalmar o procurou dizendo que poderia ajudar no processo e pediu para ser contratado como seu advogado de defesa. Sobre as acusações feitas no âmbito da operação Boca de Lobo, que resultaram na condenação de Bretas, o ex-governador do Rio disse que desconhece os valores mencionados pelo juiz e que suas finanças não apontam para a quantia milionária citada na condenação.

O advogado Nythalmar foi procurado pela reportagem para dar sua versão sobre a conversa relatada por Pezão, mas até o fechamento desta matéria não se pronunciou.

ESTEFAN RADOVICZ

Mandato será decidido no plenário, Flordelis ainda pode recorrer

Flordelis: Conselho de Ética aprova cassação

O Conselho de Ética da Câmara decidiu, ontem, cassar o mandato da deputada Flordelis (PSD-RJ). Acusada de ser mandante do assassinato do marido, o pastor Anderson do Carmo, em 2019, a parlamentar recebeu 16 dos 17 votos possíveis. Apenas um deputado foi contra a cassação, Márcio Labre (PSL-RJ).

A decisão aprova o relatório e voto do deputado Alexandre Leite (DEM-SP), lido na última semana. Após essa etapa, o mandato de Flordelis será decidido no plenário da Câmara. Se a maioria absoluta, ou seja, 256 dos 513 deputados votar pela cassação, a parlamentar perde seu mandato e o foro privilegiado. A data para a votação ainda não está definida e a parlamentar pode recorrer à decisão da Comissão de Ética na Comissão de Constituição e Justiça (CCJ).

O relatório de Leite diz que a parlamentar matou o marido porque ele tentava interferir no seu mandato. Sem ele, ela conseguiria atuar de maneira plena.

"Eu diria que se existisse o crime de estelionato eleitoral o conceito dele estaria embasado no seu caso. Tentei, ao máximo, poupar esse Conselho de Ética de fatos trazidos neste processo, que, por si só, já configurariam quebra de decoro".

JEFFERSON RUDY/AGÊNCIA SENADO

Queiroga foi novamente na CPI

Cloroquina: Queiroga admite ineficácia

Ministro reconheceu em depoimento na CPI não haver evidência científica

No segundo depoimento à CPI da Covid, o ministro da Saúde, Marcelo Queiroga, reconheceu não haver evidência científica de que a hidroxicloroquina e a ivermectina funcionem para tratar a covid-19. A declaração foi dada logo na fala inicial do ministro aos senadores, antes do interrogatório do relator, Renan Calheiros (MBD-AL). Na primeira oitiva, Queiroga irritou os integrantes da CPI ao não dizer o que pensava sobre o uso desses medicamentos em pacientes infectados pelo novo coronavírus.

Apesar da declaração, Queiroga citou médicos que estão na "linha de frente" e "relatam casos de sucesso com esses tratamentos". O presidente Jair Bolsonaro é entusiasta do uso de medicamentos que não são recomendados para pacientes com covid-19.

Segundo Queiroga, a discussão sobre o tratamento precoce contra covid-19 tem gerado "forte divisão na classe médica".

Ataque

VALOR POR HARRY KANE É ESTIPULADO

Após o pedido de Harry Kane de ser negociado, o Tottenham definiu o valor da venda do camisa 10: 150 milhões de libras, cerca de R$ 1 bilhão. Ele está no radar de Chelsea, Manchester City, Manchester United e Real Madrid.

ELIMINATÓRIAS

Brasil bate o Paraguai por 2 a 0 e quebra tabu

Há quase 36 anos a Seleção não vencia rivais na casa deles. Neymar e Paquetá marcam

> Assunção

Visitando o Paraguai, em Assunção, o Brasil venceu por 2 a 0, chegou à sexta vitória nas Eliminatórias da Copa de 2022 em seis jogos e quebrou um tabu de quase 36 anos sem ganhar do Paraguai no país pela competição. Os gols foram de Neymar, aos três minutos do primeiro tempo, e Paquetá, aos 48 do segundo tempo. A Seleção é a líder das Eliminatórias, com 18 pontos.

O jogo começou animado e com Neymar abrindo o placar logo no primeiro lance de ataque da Seleção. Gabriel Jesus recebeu ótimo lançamento na lateral direita, avançou e cruzou muito bem. O camisa 10 aproveitou a sobra e tocou na saída do goleiro para estufar a rede. Com o gol, Neymar igualou Romário e Zico na artilharia da Seleção em Eliminatórias, com onze gols cada.

LUCAS FIGUEIREDO/CBF

Richarlison e Neymar festejam na vitória brasileira em Assunção

Os comandados de Tite mantiveram a postura ofensiva. Para o segundo tempo, Tite sacou Fred, que estava com amarelo, e colocou Lucas Paquetá. No banco de reservas, Tite gritava e elogiava a atuação de Gabriel Jesus. O atacante vive sua maior seca na Seleção, mas teve papel tático importante.

O jogo ficou monótono, e com os jogadores das duas equipes demonstrando desgaste físico. Para dar um gás novo à equipe, Tite tirou Richarlison e Gabriel Jesus para colocar Gabigol e Everton Cebolinha, respectivamente. As mudanças surtiram efeito, o time melhorou e ampliou nos instantes finais. Neymar fez (mais uma) jogada espetacular pelo meio e deixou Lucas Paquetá em ótimas condições na entrada da área. O meia, cria do Flamengo e atualmente no Lyon, finalizou de primeira e fechou o placar.

Em Belgrado, a Seleção olímpica derrotou a Sérvia por 3 a 0 com gols de Guilherme Arana e Pedro (2), no último amistoso antes dos Jogos de Tóquio.

FLUMINENSE

Tricolor quer avançar na Copa do Brasil

Time carioca pode até perder por um gol de diferença para o Bragantino

MAILSON SANTANA/FLUMINENSE

Manoel é o substituto de Nino

Com uma vantagem de 2 a 0 na ida, o Fluminense enfrenta o Bragantino, hoje, às 21h30, fora de casa, podendo até mesmo perder por um gol de diferença que se classifica à quarta fase da Copa do Brasil (derrota por dois levará aos pênaltis). Além da vantagem considerável, o Tricolor tem como trunfo o bom momento de sua defesa, que não é vazada há três partidas.

Esse é o melhor desempenho defensivo do Fluminense na temporada desde que a equipe titular estreou. Antes, os reservas conseguiram passar três partidas em branco no Carioca, contra Flamengo, Bangu e Boavista.

A sequência atual foi contra Cuiabá (1 a 0) e São Paulo (0 a 0), pelo Brasileiro, e o próprio Bragantino, pela Copa do Brasil. Uma mudança grande, visto que o Fluminense vinha de 11 jogos sofrendo pelo menos um gol. Um dos fatores para a melhora considerável pode ser creditada à nova formação titular, com a entrada de Samuel Xavier, Caio Paulista e Gabriel Teixeira, dando mais equilíbrio à equipe.

O técnico Roger Machado deve mandar a campo: Marcos Felipe, Samuel Xavier, Manoel, Luccas Claro e Egídio; Martinelli, Yago e Nenê; Caio Paulista, Gabriel Teixeira e Fred.

VASCO

Sob pressão, time vira a chave

Cruzmaltino enfrenta hoje o Boavista pela Copa do Brasil

Atitude. A palavra que resume o sentimento de Marcelo Cabo após o empate com a Ponte Preta, pela Série B do Brasileiro, continua valendo para a Copa do Brasil. Um dia após celebrar dez anos da conquista da competição em 2011, o Vasco vive um momento de desconfiança do torcedor. Hoje, às 16h30, em São Januário, o empate com o Boavista, após o triunfo por 1 a 0, em Bacaxá, garante a vaga nas oitavas da competição, mas uma convincente atuação, de preferência com vitória, é tão importante quanto a premiação de R$ 2,7 milhões pela classificação.

"Precisamos ser mais Vasco da Gama, nos impor. Levamos um ponto para casa (no empate com a Ponte Preta) e temos que ter maturidade para trabalhar a equipe e agora virar a chave para Copa do Brasil", cobrou Marcelo Cabo.

RAFAEL RIBEIRO / VASCO

Marcelo Cabo busca time ideal

Com R$ 2,935 milhões acumulados em premiação na Copa do Brasil, o Vasco pode embolsar mais R$ 2,7 milhões se avançar às oitavas. Em delicada situação financeira, o dinheiro é fundamental para o fluxo de caixa do clube, mas a vertiginosa queda de produção é motivo de preocupação.

Romulo, de volta ao clube, pode ser uma das novidades contra o Boavista. Em busca da formação ideal, Marcelo Cabo pode confirmar a escalação de Galarza e Marquinhos Gabriel. O torcedor, no entanto, espera que a mudança não seja apenas de peças, e, sim, de atitude.

O Vasco deve entrar em campo com a seguinte formação: Vanderlei, Léo Matos, Ernando, Ricardo Graça (Leandro Castan) e Zeca; Andrey (Romulo), Galarza e Marquinhos Gabriel (Sarrafiore); Morato, Gabriel Pec e Cano.

FLAMENGO

Rogério Ceni testa positivo para covid

O Flamengo anunciou, na manhã de ontem, que Rogério Ceni testou positivo para a covid-19. O treinador não comandará a equipe nos próximos dois jogos, contra Coritiba, pela Copa do Brasil, e América-MG, no Brasileiro.

Sem Ceni, Maurício Souza, do sub-20, e seu auxiliar, Márcio Torres, assumem o time. Eles já haviam comandado o Rubro-Negro em alguns jogos do Carioca, quando Ceni ainda estava de férias.

Recentemente, o Flamengo teve alguns casos de covid-19 em seu núcleo de futebol. Arrascaeta (na seleção uruguaia), o meia Max, os auxiliares Charles Hembert e Nelson Junior, o analista Leandro Costa e um roupeiro também contraíram a doença.

DANIEL CASTELO BRANCO

Ceni não poderá comandar o time

A CBF realizou mudanças nos horários dos jogos do Flamengo. O duelo contra o Coritiba, pela Copa do Brasil, amanhã, que seria às 21h30, passou para 19h. Já o jogo contra o América-MG, no domingo, pelo Brasileirão, passou de 20h30 para 16h.

BOTAFOGO

Ênio é afastado dos treinos

O atacante Ênio ficará afastado dos próximos treinos do Botafogo após participar de um torneio amador em Duque de Caxias, no domingo, dia de folga do elenco após a vitória contra o Coritiba, pela Série B. O jovem cumprirá isolamento para evitar um surto de covid-19 no elenco do Alvinegro.

Segundo o site "ge", a diretoria do Botafogo ainda discute uma punição maior ao atacante. Ênio entrou em campo pela equipe do Bob Marley FC no Campeonato do Tricolor, no campo da Mangueirinha, em Duque de Caxias.

a palinha do apolinho

e-mail: apolinho@odia.com.br

Washington Rodrigues

À ESPERA DE UM MIILAGRE

DIVULGAÇÃO

■ Faltando um ano e meio para a Copa do Mundo no Catar, é preocupante o nível do futebol praticado na América do Sul. A falta de intercâmbio, o desconhecimento da real potencialidade dos adversários, que só se consegue em confronto, pode nos colocar em dificuldades num mundial. Brasil, Argentina e Uruguai, colocados na primeira prateleira no continente, estão muito abaixo do necessário para alcançar nível de Copa do Mundo. Por aqui, temos problemas com o calendário, jogos com intervalos curtos consumindo energias e capando o tempo de treinamentos, provocando desnível entre os jogadores que atuam na Europa, que chegarão depois das férias, para se juntar aos que por aqui estarão ralando. Mesmo se os sul-americanos classificados conseguirem superar essas dificuldades, chegarão no Catar como azarões, inclusive o Brasil, sempre catalogado favorito e que está distante do nível necessário para honrar o rótulo.

MADRUGAR NO BRASILEIRÃO

■ Quando a Confederação Brasileira de Futebol decidiu marcar jogos do Campeonato Brasileiro para 11h da manhã, o fez apostando na possibilidade de abrir as portas do mercado europeu para exportação das imagens dos confrontos. O problema, no entanto, está no tamanho do Brasil e no clima. A competição nacional atravessa três estações na direção do verão, tornando impossível programar jogos pela manhã, com temperaturas acima de 40 graus, nas 38 rodadas, inviabilizando assim a comercialização.

PEDALADAS

■ O Flamengo vai com o que sobrou para o confronto de amanhã, com o Coritiba, pela terceira fase da Copa do Brasil, no Couto Pereira. É hora de fazer valer o elenco e quem entrar deve mostrar serviço.

■ Louvável a preocupação dos jogadores com a pandemia do novo coronavírus. Cuidados com aglomerações devem ser observados pincipalmente em festas, pagodes, baladas, cassinos e lugares reservados para saliências.

BOLA DENTRO

■ Afastamento de Rogério Caboclo da presidência da CBF foi necessário para que o caso de assédio moral e sexual a uma funcionária seja apurado com o máximo rigor.

BOLA FORA

■ Técnico do Internacional, o espanhol Miguel Ángel Ramírez, não é o mesmo sem a altitude de Quito. Torcida colorada em pé de guerra cuspindo abelhas vermelhas.

Coluna publicada aos domingos, segundas-feiras e quartas-feiras

Mais correspondentes bancários são punidos

Foram 48 sanções por ofertas indevidas de empréstimos consignados em abril

A Federação Brasileira de Bancos (Febraban) informou ontem que 48 correspondentes bancários foram punidos no mês de abril devido a reclamações de clientes com problemas na oferta do crédito consignado. Três deles tiveram as autorizações para atuar em nome dos bancos suspensas definitivamente.

Segundo a federação, abril foi o terceiro mês com o maior número de sanções aplicadas desde que as regras da Autorregulação do Crédito Consignado entraram em vigor, em 2 janeiro do 2020, ficando atrás de março e janeiro deste ano, com 54 e 52 punições respectivamente.

O aumento no volume de sanções é resultado do maior rigor com o qual as novas regras adotadas para monitorar atuação dos correspondentes bancários em relação à oferta de consignado. Desde a entrada em vigor foram aplicadas 436 sanções por reclamações de consumidores sobre oferta irregular do produto.

Duzentos e dezenove correspondentes foram advertidos e 196 tiveram suas atividades suspensas temporariamente. Nos casos em que houve reincidência, os agentes tiveram suas atividades suspensas por prazos que variam entre 5 e 30 dias. Além disso, 21 tiveram a atuação interrompida permanentemente.

DIVULGAÇÃO

O aumento no volume de sanções é resultado do maior rigor adotado pelas novas regras do setor

Agente de crédito também será monitorado

> Além dos correspondentes, a Autorregulação do Consignado vai passar a monitorar a ação dos agentes de crédito, que são pessoas físicas que prestam serviços para os correspondentes bancários. O objetivo é garantir que o desempenho das atividades desses profissionais esteja em linha com os parâmetros éticos e de qualidade transmitidos aos agentes de crédito ao longo do processo de certificação pelo qual eles passam antes de serem autorizados a atuar.

Os bancos que não aplicarem as sanções poderão ser multados por conduta omissiva, cujos valores variam de R$ 45 mil até R$ 1 milhão. As multas arrecadadas serão destinadas a projetos de educação financeira.

Outra medida fo a criação de ferramenta que permite aos consumidores impedir instituições financeiras e correspondentes bancários de entrarem em contato proativamente para oferecer consignado. O bloqueio é feito por meio do "Não me Perturbe" (https://www.naomeperturbe.com.br) para não receber ofertas de crédito consignado.

Não se atrapalhe com o cartão de crédito

Para 80% dos endividados, é a principal dívida do orçamento

O percentual de famílias endividadas no país em maio alcançou o maior patamar da série história, batendo a marca de 68%, segundo Pesquisa de Endividamento e Inadimplência do Consumidor da CNC. O cartão de crédito se destaca como principal vilão, apontado por 80,9% dos endividados.

Mas usado com inteligência, o cartão pode ser aliado para efetuar compras, conforme a educadora financeira da Ativa Investimentos Bia Moraes. Uma das formas saudáveis é utilizando com planejamento e sabedoria, como orientam os especialistas.

"Ele é muito bom para concentrar os gastos, o que facilita o controle, você tem maior visibilidade da sua vida financeira", diz.

Apesar dos benefícios, é importante também estar atento aos possíveis malefícios: "O maior risco que se tem usando o cartão de crédito é quando você fica inadimplente, que seria deixar de pagar a fatura e por isso arcar com os juros. Isso vai virar uma bola de neve porque pode chegar ao mês seguinte e você continuar usando o cartão mesmo não conseguindo pagar a fatura antiga e nem a atual. Então, é importante que o uso do cartão seja controlado para evitar que a fatura venha maior do que você realmente possa pagar, além das altas taxas de juros que é importante que você tenha noção do que vai pagar", reforçou Bia.

Pix: devolução para os casos de fraudes

O Banco Central anunciou ontem que o Pix terá mecanismo para a devolução da transferência do dinheiro em caso de suspeita de fraude ou falha operacional. A medida só entrará em vigor no dia 16 de novembro, data em que o Pix completará um ano desde a criação.

Segundo o BC, o mecanismo vai padronizar regras para viabilizar a devolução de valores nos casos em que houver fundada suspeita de fraude ou em que se verifique falha operacional nos sistemas das instituições envolvidas na transação. A devolução pode ser iniciada pelo prestador de serviço de pagamento do recebedor, por iniciativa própria ou do usuário pagador.

A HISTÓRIA DO RIO PASSA POR **AQUI.**

1988

Fotos da Edição do jornal O Dia de 21/02/1988

ENCHENTES DE 1988

O Prefeito Saturnino Braga decretou estado de emergência no Município do Rio, convocando todos os funcionários públicos das secretarias e órgãos para trabalharem em regime de mutirão. Pela manhã, antes de sobrevoar os pontos críticos, acompanhado do Coordenador da Defesa Civil, Major Aguinaldo Sá, Saturnino chegou a cogitar a decretação de calamidade pública. No início da tarde, o Prefeito ressaltava que "a situação é grave mas ainda não perdemos o controle".

*Trecho da edição do jornal O Dia publicado em 21/02/1988

Vítimas da chuva já são mais de 100
60 MORTOS NO HOSPITAL
O DIA
A emergência
Os estragos
As providências
Os transtornos
Vila ganha Troféu O DIA–Samba-Enredo do Povo

70 ANOS O DIA

SERVIDOR

Paloma Savedra

site: www.odia.ig.com.br/colunas/servidor e-mail: paloma.savedra@odia.com.br

A COMISSÃO Especial para analisar a reforma administrativa (PEC 32) será instalada ainda hoje, disse ontem o presidente da Câmara, Arthur Lira (PP-AL). Ele prometeu, publicamente, a participação de todos os partidos no colegiado.

Estado do Rio retoma prova de vida em agosto

Suspensa desde março de 2020, em razão da pandemia da covid-19, a prova de vida exigida aos mais de 200 mil aposentados e pensionistas do Estado do Rio de Janeiro já tem data para ser retomada. A partir de agosto, os inativos e beneficiários de pensão nascidos naquele mês deverão comparecer a qualquer agência do Bradesco, nos dias úteis, para a atualização cadastral, informou à coluna o presidente do Rioprevidência — responsável pelos benefícios previdenciários do estado —, Sérgio Aureliano.

O gestor da autarquia ressaltou ainda que será possível fazer o recadastramento por biometria. "Essa opção será para os que têm cadastro biométrico no Bradesco (banco que roda a folha de pagamentos do estado), que é com a palma da mão", pontuou.

AGÊNCIA O DIA

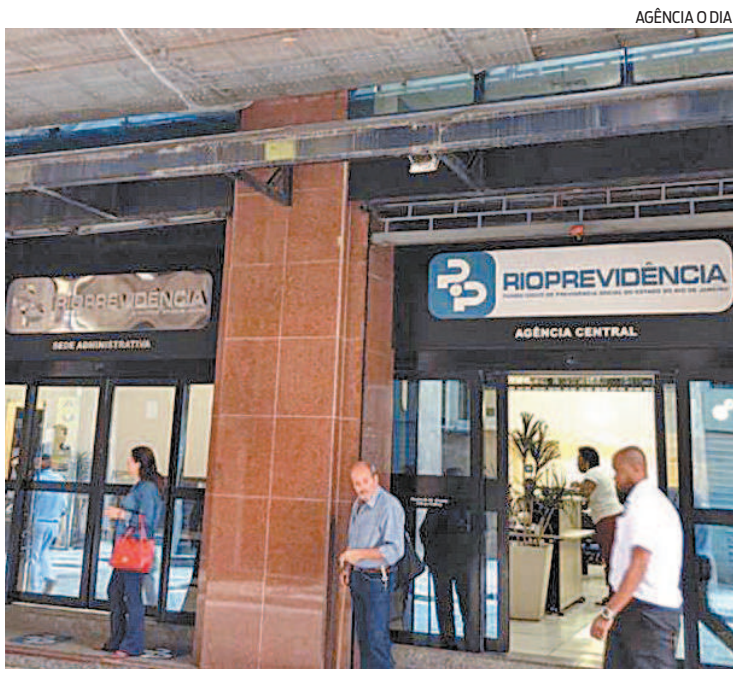

Rioprevidência é responsável pelas aposentadorias do estado

TOTAL

247.092

Número de aposentados (161.373) e pensionistas (85.719), de acordo com o Caderno de RH da Sefaz

Decisão se deu com a vacina

> A decisão de retomar a prova de vida no início do 2º semestre teve como base a vacinação da população. "Devido à prioridade, os aposentados já estarão vacinados", disse Aureliano. Alguns casos, porém, como de pensionistas, serão analisados especificamente.

Ele acrescentou que, para evitar aglomeração, foi descartada a hipótese de recadastramento de forma retroativa — ou seja, para quem já fez aniversário nos primeiros meses de 2021.

"Vamos começar em agosto somente para nascidos em agosto. Depois, aniversariantes de setembro deverão fazer e assim sucessivamente", detalhou o gestor.

Documentos exigidos são os mesmos

> O recadastramento anual foi implementado no estado, em janeiro de 2020, como exigência permanente, mas teve que ser interrompido devido à pandemia. A medida é um dos mecanismos de controle da folha de pagamentos e de combate a fraudes.

Sérgio Aureliano lembrou que o procedimento será feito como divulgado desde o início. Ou seja, para quem for no atendimento presencial, no caixa do banco — e não no autoatendimento —, será preciso levar os seguintes documentos (originais ou autenticados): Identidade, CPF e comprovante de residência (dos últimos três meses) em nome do próprio — na ausência deste, declaração de residência.

APÓS LISTA NO DO

Faltosos: pagamento será suspenso

■ Atenção: aposentados e pensionistas que não comparecerem a uma agência do Bradesco no período exigido terão o pagamento do benefício previdenciário suspenso. O depósito só será retomado após a situação ser regularizada.

Antes disso, será publicada no DO e no site do Rioprevidência uma lista com os nomes dos faltosos. A publicação sairá até o 10º dia útil do mês subsequente ao que deveria ter sido realizado o recadastramento.

Se não houver justificativa, o depósito será cancelado no mês seguinte à publicação da lista.

NA CÂMARA DO RIO

RENAN OLAZ/CMRJ

Projeto de lei será votado ainda em segunda discussão

Previdência complementar passa

■ A Câmara de Vereadores do Rio aprovou ontem, em primeira discussão, o projeto de lei 60/21, que cria a previdência complementar no município. Foram 31 votos favoráveis e 14 contrários — a base governista contava aproximadamente com esse placar. A segunda votação deve ser amanhã.

Com isso, o governo Paes avança com a reforma previdenciária que vem implementando na cidade. Em abril, em votação apertada, o Legislativo aprovou o aumento de 11% para 14% da alíquota previdenciária do funcionalismo. O texto gerou polêmica e críticas das categorias.

Já o regime de previdência complementar alcançará os futuros funcionários públicos do Rio que com remuneração acima do teto previdenciário (atualmente, de R$ 6.433,57).

PREFEITURA DE PIRAÍ — TRABALHANDO COM DIÁLOGO — SECRETARIA MUNICIPAL DE SAÚDE — SUS Sistema Único de Saúde

PREGÃO PRESENCIAL Nº. 009/2021

OBJETO: Contratação de empresa especializada para Locação e instalação de amógrafo no Centro de Saúde de Piraí.
DATA/HORA: 21/06/2021 às 09:30 horas.
INFORMAÇÕES: Este edital e seus anexos poderão ser adquiridos na Secretaria Municipal de Saúde de Piraí, localizado na Moacir Barbosa, 73 – Centro – Piraí/ RJ, mediante a permuta de 01 pendrive, ou por meio do endereço eletrônico
http://transparencia.pirai.rj.gov.br/contratos-e-licitacoes.

Mariana Cristina de Souza
Pregoeira

PREFEITURA MUNICIPAL DE APERIBÉ/RJ

AVISO DE PREGÃO PRESENCIAL Nº 012/2021 – PMA

A PREFEITURA MUNICIPAL DE APERIBÉ/RJ, torna público que às 13:00 horas do dia 21 de junho de 2021, no Setor de Licitação, situado à Rua Vereador Airton Leal Cardoso, nº 01, Verdes Campos, Aperibé/RJ, realizará Licitação na modalidade PREGÃO PRESENCIAL nº 012/2021-PMA, tipo menor preço por item, cujo objeto é a **"AQUISIÇÃO DE PEÇAS PARA REPAROS DE SISTEMAS DE AR CONDICIONADO, PARA ATENDER A SEDE DA PREFEITURA MUNICIPAL, SECRETARIA MUNICIPAL DE AGRICULTURA, SECRETARIA MUNICPAL DE ESPORTE, SECRETARIA MUNICIPAL DE OBRAS E SECRETARIA MUNICIPAL DE TRANSPORTE pelo período de 12 (doze) meses".** O Edital poderá ser retirado no site www.aperibe.rj.gov.br/site/licitacoes ou no Setor de Licitação, das 12 às 17hs de segunda a sexta-feira, com permuta de 1 resma de papel A4. Duvidas pelo e-mail: licitacaoaperibe@gmail.com.
Aperibé/RJ, 07 de junho de 2021.
MARCOS PAULO DOS SANTOS MONTOZO
Pregoeiro

VESTIBULAR CEDERJ 2021.2 ABRE INSCRIÇÕES PARA 7.574 VAGAS EM GRADUAÇÃO A DISTÂNCIA

Os interessados em fazer graduação a distância já podem se inscrever na 39º edição do Vestibular Cederj. São oferecidas 7.574 vagas em 16 cursos, entre licenciatura (História, Ciências Biológicas, Física, Geografia, Letras, Matemática, Pedagogia, Química e Turismo), bacharelado (Administração, Administração Pública, Ciências Contábeis e Engenharia de Produção) e tecnólogo (Sistemas de Computação, Gestão de Turismo e Segurança Pública). Os aprovados serão alunos regularmente matriculados em uma das instituições do Consórcio Cederj (Cefet/RJ, Uenf, Uerj, UFF, UFRJ, UFRRJ ou UniRio), que é coordenado pela Fundação Cecierj, vinculada à Secretaria de Estado de Ciência, Tecnologia e Inovação. O Vestibular Cederj 2021.2 está sendo realizado pela Fundação Ceperj e a prova está prevista para ser realizada no dia 11 de julho.
O concurso é aberto a todo candidato que tenha concluído ou venha a concluir o Ensino Médio ou equivalente até a data da matrícula. Os interessados devem acessar o site **www.cecierj.edu.br/consorcio-cederj/vestibular/2021-2/** , preencher e enviar o formulário de inscrição e, ao final, imprimir o boleto bancário. A taxa é no valor de R$ 85. O prazo é até 10 de junho. Em caso de dúvida, a pessoa deve enviar um e-mail para **vestibular@cecierj.edu.br**.
O Vestibular Cederj 2021.2 contará com o aproveitamento de notas de mais de uma edição do Exame Nacional do Ensino Médio (ENEM). O candidato que desejar utilizar a nota do ENEM deve prestar atenção às regras definidas, no edital, por cada universidade.
Os que desejarem fazer uso do que dispõe o Decreto Estadual nº 43.065, de 08/07/2011, que trata dos direitos de travestis e transexuais em utilizarem o nome social na administração direta e indireta do Estado do Rio de Janeiro, deverão enviar e-mail formalizando seu pleito para **vestibular@cecierj.edu.br**, informando seu número de requerimento e o nome a ser inserido como nome social.
Os cursos ofertados são semipresenciais e utilizam ferramentas de estudo e interação, tais como: material didático próprio, especialmente preparado para educação a distância, impressos, videoaulas e recursos multimeios; sistema de apoio à aprendizagem, baseado em duas formas de tutoria: a tutoria presencial, que ocorre no polo regional mais próximo do aluno, e a tutoria a distância, que conta com mediadores presentes nas salas de tutoria das universidades, aos quais o estudante tem acesso por meio da plataforma CEDERJ; processo de avaliação presencial, realizado nos polos regionais, similar àquele utilizado para avaliar os estudantes nos cursos presenciais das universidades; a plataforma CEDERJ, um ambiente virtual de aprendizagem que disponibiliza ferramentas que garantem recursos pedagógicos, atividades e interatividade; laboratórios didáticos de Biologia, Computação, Física e Química nos polos regionais para atividades práticas.
Serviço:
Período de Inscrição: **18 de maio a 13 de junho (DATA PRORROGADA)**
Valor da inscrição: R$ 85,00
Link para inscrição: **www.cecierj.edu.br/consorcio-cederj/vestibular/2021-2/**

Telefones de contato: (21) 2334-7146, (21) 2334-7147
(21) 98596-5441

Fundação CECIERJ — GOVERNO DO ESTADO RIO DE JANEIRO — CEPERJ

Estado do Rio de Janeiro
PREFEITURA MUNICIPAL DE NOVA FRIBURGO

AVISO DE SUSPENSÃO PREGÃO ELETRÔNICO Nº 042/2020

O Município de Nova Friburgo, através de sua Comissão de Pregão II, informa aos interessados que o Processo Licitatório do **Pregão Eletrônico nº 042/2020** instaurado sob o Processo Administrativo nº 8.850/2020, que tem por objeto: **"A aquisição de EQUIPAMENTOS MÉDICOS, MOBILIÁRIO HOSPITALAR, MÓVEIS E OUTROS para atender às necessidades do Hospital Municipal Raul Sertã da Secretaria Municipal de Saúde** ", **fica SUSPENSO** para melhor análise das impugnações interpostas pelas empresas R.C. MÓVEIS LTDA e KSS COM. E IND. DE EQUIP. MÉDICO LTDA, e eventual revisão, adequações e alterações pertinentes ao Edital do presente processo licitatório conforme provimento das impugnações.

A nova data de abertura será informada através dos mesmos meios de divulgação utilizados anteriormente. Maiores informações poderão ser obtidas pelos telefones (22) 2522-0661 / 2522-0669 – Ramal 259 ou (22) 2523-1113 ou através dos e-mails: pregao2.novafriburgo@gmail.com e/ou pregaoeletronico.friburgo@gmail.com

Jonathan P. Chaves
Pregoeiro - Comissão de Pregão-II

GOVERNO DO ESTADO RIO DE JANEIRO

SECRETARIA DE ESTADO DE POLÍCIA CIVIL
3ª COMISSÃO DE PREGÃO ELETRÔNICO

AVISO

A 3ª Comissão de Pregão Eletrônico da Secretaria de Estado de Polícia Civil, situada na Rua da Relação, nº 42, sala 304, Centro, Rio de Janeiro/RJ, telefones (21) 2332-9827 e 2332-9921 (fax) torna público que fará realizar no Portal de Compras SIGA, no endereço eletrônico www.compras.rj.gov.br, a licitação na modalidade PREGÃO ELETRÔNICO, abaixo mencionadas:

PREGÃO ELETRÔNICO nº 009/2021
Processo nº SEI-36/068/001080/2019
Tipo: Menor Preço Global
Data do pregão: dia 24 de junho de 2021, às 14h01.
Início do acolhimento das propostas: dia 10 de junho de 2021, às 10h
Término do acolhimento das propostas: às 13h59 do dia 24 de junho de 2021.
Objeto: Serviço de Engenharia Elétrica - manutenção e adequação de subestação.
Valor total estimado: R$ 160.073,00 (cento e sessenta mil e setenta e três reais).

O Edital e seus anexos encontram-se disponíveis nos endereços eletrônicos www.policiacivil.rj.gov.br e www.compras.rj.gov.br.

PREFEITURA MUNICIPAL DE APERIBÉ/RJ

AVISO DE PREGÃO PRESENCIAL Nº 013/2021 – PMA

A PREFEITURA MUNICIPAL DE APERIBÉ/RJ, torna público que às 13:00 hs do dia 22 de junho de 2021, no Setor de Licitação, à Rua Vereador Airton Leal Cardoso, 01, Verdes Campos, Aperibé/RJ, realizará Licitação na modalidade PREGÃO PRESENCIAL nº 013/2021-PMA, tipo menor preço por item, cujo objeto é a **"AQUISIÇÃO DE GÊNEROS ALIMENTÍCIOS (PÃO, LEITE, MANTEIGA, ROSQUINHA) PARA ATENDER A SECRETARIA MUNICIPAL DE EDUCAÇÃO E CULTURA E SECRETARIA MUNICIPAL DE OBRAS".** O Edital poderá ser retirado no site www.aperibe.rj.gov.br/site/licitacoes ou no Setor de Licitação, das 12 às 17hs de segunda a sexta-feira, com permuta de 1 resma de papel A4. Duvidas pelo e-mail: licitacaoaperibe@gmail.com.

Aperibé/RJ, 08 de junho de 2021.
MARCOS PAULO DOS SANTOS MONTOZO
Pregoeiro

PREFEITURA MUNICIPAL DE DUQUE DE CAXIAS
AVISO DE PUBLICAÇÃO
PREGÃO ELETRÔNICO Nº: 008/2021
PROCESSO ADMINISTRATIVO Nº: 003/000269/2021
OBJETO: REGISTRO DE PREÇOS PARA AQUISIÇÃO DE VEÍCULOS ZERO QUILÔMETRO, NOVO, NÃO BLINDADO, conforme especificações técnicas mínimas, quantitativas e demais condições constantes no termo de referência, e neste Edital e seus Anexos. Para atender as necessidades da Secretaria Municipal de Governo do Município de Duque de Caxias e do Gabinete do Prefeito.
DATA E HORA DO CERTAME: Dia 22 de Junho de 2021, às 10:00hs.
RETIRADA DO EDITAL: Setor de Licitações - End.: Alameda Esmeralda, 206 - Jardim Primavera - D. Caxias/RJ, mediante apresentação de pen drive, ou através do Portal de Transparência: http://transparencia.duquedecaxias.rj.gov.br/ ou Portal de Compras Governamentais: https://www.gov.br/compras/pt-br/sistemas/comprasnet-siasg
INFORMAÇÕES: equipepregao.segov@duquedecaxias.rj.gov.br
LARISSA GARCIA
Pregoeira Municipal

INB — MINISTÉRIO DE MINAS E ENERGIA — PÁTRIA AMADA BRASIL GOVERNO FEDERAL

INDÚSTRIAS NUCLEARES DO BRASIL S. A. – INB
COMPANHIA FECHADA
CNPJ Nº 00.322.818/0001-20
NIRE Nº 33.3.0027160-1

ASSEMBLEIA GERAL EXTRAORDINÁRIA

Edital de Convocação

O Conselho de Administração da Indústrias Nucleares do Brasil S. A. - INB, na forma do inciso V do Artigo 32 do Estatuto Social da Companhia, convoca os Senhores Acionistas para se reunirem em **Assembleia Geral Extraordinária**, no dia 18 de junho de 2021, às 14:00 horas, presencialmente na Sede Social da Companhia, localizada na Avenida República do Chile, nº 230, Salas 2401 a 2501, Centro, Rio de Janeiro, RJ e, simultaneamente, de forma virtual, através da plataforma de videoconferência "Zoom", nos termos do parágrafo único do art. 121 e do parágrafo 2º-A do art. 124 da Lei nº 6.404/1976, com redação dada pela Lei nº 14.030/2020 e regulamentados pela Instrução Normativa DREI nº 81/2020, a fim de tomarem conhecimento e deliberarem acerca da seguinte matéria:

Assembleia Geral Extraordinária

I. Eleição do membro do Conselho de Administração indicado pela União, conforme previsto no inciso I do Artigo 23 do Estatuto Social da INB.

O membro do Conselho de Administração deverá observar os requisitos e vedações constantes da Lei nº 6.404/1976, da Lei nº 13.303/2016 e seu Decreto regulamentador nº 8.945/2016.

Conforme facultado pelo Artigo 18 do Estatuto Social, o acionista que desejar ser representado na referida Assembleia Geral, exceto a União, que será representada pela Procuradoria Geral da Fazenda Nacional, nos termos do Decreto-Lei nº 147, de 1967, deverá depositar a respectiva procuração com poderes específicos na Sede da Companhia, no Rio de Janeiro, ou enviá-la para o E-mail acionistas@inb.gov.br até às 17:00 horas do dia 17 de junho de 2021.

As pessoas jurídicas de direito público interno poderão, na forma do Artigo 18, §2º, do Estatuto Social, credenciar representantes, acionistas ou não, mediante comunicação por escrito de autoridade competente.

O acionista ou seu representante legal poderá solicitar disponibilização de link para participar da reunião remotamente através do E-mail: acionistas@inb.gov.br até às 17:00 horas do dia 17 de junho de 2021.

Encontram-se à disposição dos acionistas, na Sede Social da Companhia toda a documentação pertinente à matéria que será deliberada nesta Assembleia Geral Extraordinária.

Rio de Janeiro, RJ, 07 de junho de 2021
Ney Zanella dos Santos
Presidente do Conselho de Administração

Estado do Rio de Janeiro
PREFEITURA MUNICIPAL DE NOVA FRIBURGO

AVISO DE PREGAO ELETRÔNICO Nº 040/2021 - I

UASG: 985867

O Município de Nova Friburgo, através de sua Comissão de Pregão I, torna público que fará realizar licitação, sob a modalidade de **PREGÃO ELETRÔNICO**, do tipo **menor preço** por item para **CONTRATAÇÃO DE EMPRESA ESPECIALIZADA PARA LOCAÇÃO DE VEÍCULOS ADAPTADOS, COM OPERADOR E MOTORISTA,** para que a contratante realize os serviços de troca de lâmpadas em todo Parque de Iluminação Pública do Município deNova Friburgo.

Data: 24/06/2021 **Horário: 10h30**
Estimativa: R$ 844.224,00 **Processo nº 8.289/2021**

Local de retirada do edital www.gov.br/compras e https://novafriburgo.rj.gov.br/licitacao
Telefone para contato: (22)2533-1458ou 2525-9174 - Ramal 290
e-mail: licitacaopmnf@gmail.com / licitacao@pmnf.rj.gov.br

Comissão de Pregão I
Leonardo Gabrig Peixoto
Pregoeiro

CLASSIMAIS

MAIS FÁCIL DE ACHAR, VENDER E COMPRAR.

O DIA LIGUE E ANUNCIE 2532-5000

A IMÓVEIS Compra e Venda Pág. 11
B IMÓVEIS Aluguel Pág. 11
C NEGÓCIOS Pág. 11
D EMPREGOS Pág. 11
E CASA Pág. 11
F AUTOMANIA Pág. -

a imóveis compra e venda

região dos lagos

>araruama, arraial, búzios, cabo frio, saquarema, s. pedro da aldeia, outras localidades

ARARUAMA R$16.000 Lotes local com água, luz, ônibus. Próximo Centro. Sinal R$600,00 mensais R$328,00. Últimas Unidades. Levamos ao Local. Tel:(22) 98817-2952 whatsapp

SEG IMÓVEIS

SAQUAREMA T.3607-0707 Sampaio Correia. Lançamento!! "Costa Dourada" TERRENOS 450m2/ 600m2. Ideal para Moradia/ Investimento/ Lazer. RGI, Licença Ambiental, Projeto aprovado PMS. Partir R$398,00 mensais (+pequena entrada facilitada). "RJ-106/ Km.54". Próximo Praias, Lagoas, Cachoeiras. Visitas Sábados/ Domingos. Tels.(21)3607-0707/ (21)99768-6196/ (21)98513-2155 (WhatsApp) . Cj.4967-0.

b imóveis aluguel

centro

> bairro de fátima; catumbi; centro; lapa; cidade nova; gamboa; santo cristo; saúde

Leonel CONSÓRCIOS
COMPRA E VENDA
CONSÓRCIOS
Contemplados ou Não
Imóveis, Capital de giro, Autos, Utilitários e Caminhões...
Melhores preços!
Acesse o site
www.leonelconsorcios.com.br
(21) 97012-3333
(21) 96423-1303
(21) 99695-1897

CENTRO T.99807-6691 Apartamentos novos, vários tamanhos, desde R$500,00 sem taxas. Ver Rua Navarro, 830. 13h/ 17h Irani. Ônibus: 201/ 202/ 410/ 426, saltar Itapirú, 600. 99793-4378 CJ:5307

c negócios

profissionais liberais

ADVOCACIA V/TEXTO Anistia politica, portaria 1104/64 revogada pelo decreto 57.654 de 20/01/1966, portarias anistiadoras anuladas, 495, procure seus direitos, T.21 98191-8844 Whasapp,

ADVOGADO V/TEXTO INSS, orientação gratuita ,amparo Idoso (Loas) 65 anos, sem contribuição, benefício demorando, indeferido, pensão morte, auxílio doença. Tel.:(21)98170-8738 Whatsapp.

CONTADOR TEL.99016-5901 Decore para MEI de 5.000,00 valor (R$300,00). A partir R$10.000,00 consultar. Empréstimo para MEI até R$5.000,00 sem juros. Marco Aurélio

CLASSIMAIS LIGUE 2532-5000

PREFEITURA DA CIDADE DO RIO DE JANEIRO

INSTITUTO DE PREVIDÊNCIA E ASSISTÊNCIA DO MUNICÍPIO DO RIO DE JANEIRO - PREVI-RIO
AVISO DE ERRATA E NOVA DATA DA LICITAÇÃO

REF.: CONCORRÊNCIA - CEL/CN- 19/2020
PROCESSO: 01/954.370/2020
OBJETO: ALIENAÇÃO DO IMÓVEL A SEGUIR:
ENDEREÇO: Av. Aldemir Martins, s/nº - Lote do PAL 47.698 (Lote Escola) – Recreio dos Bandeirantes.
VALOR MÍNIMO: R$ 3.996.000,00 (três milhões novecentos e noventa e seis mil reais).
A Comissão Especial de Licitação - CEL comunica a nova data para o recebimento dos envelopes da licitação em referência, que se dará no **dia 15 de julho de 2021**, às 11:00 horas, Rua Afonso Cavalcanti, nº 455, prédio anexo, 11° andar, ala A, sala de licitações - Cidade Nova - Rio de Janeiro/RJ.
Vide publicação no Diário Oficial do Município do Rio de Janeiro de 08/06/2021.
Quaisquer dúvidas poderão ser esclarecidas através do endereço eletrônico **cel.previrio@rio.rj.gov.br.**

REF.: CONCORRÊNCIA - CEL/CN-20/2020
PROCESSO: 01/954.371/2020
OBJETO: ALIENAÇÃO DO IMÓVEL A SEGUIR:
ENDEREÇO: Avenida Aldemir Martins, Lote do PAL 47.698 (Lote Uso Público) - Recreio dos Bandeirantes
VALOR MÍNIMO: R$ 3.191.000,00 (três milhões, cento e noventa e um mil reais)
A Comissão Especial de Licitação - CEL comunica a nova data para o recebimento dos envelopes da licitação em referência, que se dará no **dia 15 de julho de 2021, às 14 horas**, Rua Afonso Cavalcanti, nº 455, prédio anexo, 11° andar, ala A, sala de licitações - Cidade Nova - Rio de Janeiro/RJ.
Vide publicação no Diário Oficial do Município do Rio de Janeiro de 08/06/2021.
Quaisquer dúvidas poderão ser esclarecidas através do endereço eletrônico **cel.previrio@rio.rj.gov.br.**

PREFEITURA DA CIDADE DO RIO DE JANEIRO

INSTITUTO DE PREVIDÊNCIA E ASSISTÊNCIA DO MUNICÍPIO DO RIO DE JANEIRO - PREVI-RIO
AVISO DE ERRATA E NOVA DATA DA LICITAÇÃO

REF.: CONCORRÊNCIA - CEL/CN-10/2020
PROCESSO: 01/951.261/2020
OBJETO: ALIENAÇÃO DO IMÓVEL A SEGUIR:
ENDEREÇO: Av. Pastor Martin Luther King Jr., s/n - Lotes do PAL 47.411 e PAL 47.910 – Irajá
VALOR MÍNIMO: R$ 5.232.000,00 (cinco milhões duzentos e trinta e dois mil reais)
A Comissão Especial de Licitação - CEL comunica a nova data para o recebimento dos envelopes da licitação em referência, que se dará no **dia 13 de julho de 2021, às 11:00 horas**, Rua Afonso Cavalcanti, nº 455, prédio anexo, 11° andar, ala A, sala de licitações - Cidade Nova - Rio de Janeiro/RJ.
Vide publicação no Diário Oficial do Município do Rio de Janeiro de 08/06/2021.
Quaisquer dúvidas poderão ser esclarecidas através do endereço eletrônico **cel.previrio@rio.rj.gov.br.**

REF.: CONCORRÊNCIA - CEL/CN- 27/2020
PROCESSO: 01/955.225/2020
OBJETO: ALIENAÇÃO DO IMÓVEL A SEGUIR:
ENDEREÇO: Estrada dos Caboclos, s/nº - Lote do PAL 47.554 – Campo Grande.
VALOR MÍNIMO: R$ 709.000,00 (setecentos e nove mil reais).
A Comissão Especial de Licitação - CEL comunica a nova data para o recebimento dos envelopes da licitação em referência, que se dará no **dia 13 de julho de 2021, às 14:00 horas**, Rua Afonso Cavalcanti, nº 455, prédio anexo, 11° andar, ala A, sala de licitações - Cidade Nova - Rio de Janeiro/RJ.
Vide publicação no Diário Oficial do Município do Rio de Janeiro de 08/06/2021.
Quaisquer dúvidas poderão ser esclarecidas através do endereço eletrônico **cel.previrio@rio.rj.gov.br.**

PREFEITURA DA CIDADE DO RIO DE JANEIRO

SECRETARIA MUNICIPAL DE SAÚDE
COORDENADORIA DE LICITAÇÕES E AQUISIÇÕES
GERÊNCIA DE LICITAÇÕES
ERRATA DE PREGÃO ELETRÔNICO
1) PE Nº 117/2021- dia 18/06/2021, às 11h
Objeto: registro de preços para aquisição de sacos plásticos es-téreis, para abastecer ao LASP, pertencentes às classes 8105 e 6640.
Estimativa: R$ 99.713,40 / Processo: 09/902.655/2020
Fica retificado o número do processo publicado no D.O. Rio nº 61 de 08/06/2021, página 52.
Pelo exposto, onde se lê "...Processo: 09/902.665/2020", leia-se "...Processo: 09/902.655/2020".
Retirada dos editais consolidados:
. Na Internet: **http://ecomprasrio.rio.rj.gov.br** ou **http://www.comprasgovernamentais.gov.br**
A licitação será processada exclusivamente por meio eletrônico, sendo utilizado o sistema Comprasnet, disponibilizado e proces-sado no sítio: **www.comprasgovernamentais.gov.br**

ESCLARECIMENTO DE PREGÃO ELETRÔNICO
1) PE Nº 104/2021 - dia 09/06/2021, às 11h
Objeto: Registro de preços para contratação de empresa especializada na prestação de serviços continuados de VIGILÂNCIA E SEGURANÇA PATRIMONIAL DESARMADA nas Unidades de Saúde da SMS Rio, com fornecimento de mão de obra, uniformes, EPI's, equipamentos nas condições, quantidades e exigências estabelecidas neste instrumento.
Estimativa: R$ 35.134.203,84 / Processo: 09/000.643/2021
Ver D.O Rio nº 61 de 08/06/2021, páginas 52 e 53.

Editais, Avisos e Declarações

EXTRAVIO
Foi perdido um diploma no ano de 2020. O documento se refere ao curso de Nutrição, emitido em 2012 pelo Centro Universitário Augusto Motta. O documento pertence à Lilian Pires da Cunha. Brasileira, natural do Rio de Janeiro.

CLASSIMAIS 2532-5000

CLASSIMAIS LIGUE 2532-5000

HOSPITAL FEDERAL DE BONSUCESSO — MINISTÉRIO DA SAÚDE — PÁTRIA AMADA BRASIL GOVERNO FEDERAL

AVISO DE DISPENSA DE LICITAÇÃO

Processo nº 33374.168890/2020-19

O Diretor Geral do Hospital Federal de Bonsucesso vem, pelo presente, INFORMAR AOS INTERESSADOS que estará recebendo propostas e documentação de habilitação, em caráter emergencial, para aquisição dos itens abaixo:

ITEM	DESCRIÇÃO / ESPECIFICAÇÃO	QUANTIDADE
1	LUVA CIRÚRGICA, MATERIAL LÁTEX NATURAL, 6,5, CARACTERÍSTICAS ADICIONAIS, COMPRIMENTO MÍNIMO DE 28 CM, APRESENTAÇÃO LUBRIFICADA C/ PÓ BIOABSORVÍVEL, ATÓXICA , DESCARTÁVEL, FORMATO ANATÔMICO ANTIDERRAPANTE, CONFORME NORMA ABNT C/ ABERTURA ASSÉPTICA, ESTÉRIL E DESCARTÁVEL	18.300 PARES
2	LUVA CIRÚRGICA, MATERIAL LÁTEX NATURAL, 7,0, CARACTERÍSTICAS ADICIONAIS, COMPRIMENTO MÍNIMO DE 28 CM, APRESENTAÇÃO LUBRIFICADA C/ PÓ BIOABSORVÍVEL, ATÓXICA, DESCARTÁVEL, FORMATO ANATÔMICO ANTIDERRAPANTE, CONFORME NORMA ABNT C/ ABERTURA ASSÉPTICA, ESTÉRIL E DESCARTÁVEL	37.900 PARES
3	LUVA CIRÚRGICA, MATERIAL LÁTEX NATURAL, 7,5, CARACTERÍSTICAS ADICIONAIS, COMPRIMENTO MÍNIMO DE 28 CM, APRESENTAÇÃO LUBRIFICADA C/ PÓ BIOABSORVÍVEL, ATÓXICA, DESCARTÁVEL, FORMATO ANATÔMICO ANTIDERRAPANTE, CONFORME NORMA ABNT C/ ABERTURA ASSÉPTICA, ESTÉRIL E DESCARTÁVEL	35.000 PARES
4	LUVA CIRÚRGICA, MATERIAL LÁTEX NATURAL, 8,0, CARACTERÍSTICAS ADICIONAIS, COMPRIMENTO MÍNIMO DE 28 CM, APRESENTAÇÃO LUBRIFICADA C/ PÓ BIOABSORVÍVEL, ATÓXICA, DESCARTÁVEL, FORMATO ANATÔMICO ANTIDERRAPANTE, CONFORME NORMA ABNT C/ ABERTURA ASSÉPTICA, ESTÉRIL E DESCARTÁVEL	12.500 PARES
5	LUVA CIRÚRGICA, MATERIAL LÁTEX NATURAL, 8,5, CARACTERÍSTICAS ADICIONAIS, COMPRIMENTO MÍNIMO DE 28 CM, APRESENTAÇÃO LUBRIFICADA C/ PÓ BIOABSORVÍVEL, ATÓXICA , DESCARTÁVEL, FORMATO ANATÔMICO ANTIDERRAPANTE, CONFORME NORMA ABNT C/ ABERTURA ASSÉPTICA, ESTÉRIL E DESCARTÁVEL	3.150 PARES

O prazo final para o recebimento das propostas e dos documentos de habilitação será até o dia 09/06/2021 – 16:00. O Projeto Básico, as propostas e os documentos de habilitação poderão ser solicitados e/ou enviados pelos seguintes endereços eletrônicos: taynna.dantas@hfb.rj.saude.gov.br e/ou compras_hfb@hotmail.com, Att.: da Sra. Taynna Dantas – Área de Material – Tel.: (21) 3977-9552

RIO DE JANEIRO, 09/06/2021
VINICIUS DE CASTRO E SILVA
RESPONSÁVEL TÉCNICO SUBSTITUTO EVENTUAL
ÁREA DE MATERIAL
HOSPITAL FEDERAL DE BONSUCESSO

FIOCRUZ Fundação Oswaldo Cruz Instituto Fernandes Figueira — MINISTÉRIO DA SAÚDE — PÁTRIA AMADA BRASIL GOVERNO FEDERAL

AVISO DE REABERTURA DE LICITAÇÃO

Pregão Eletrônico nº 48/2021-IFF

OBJETO: CONTRATAÇÃO DE PRESTAÇÃO DE SUPORTE AOS SERVIÇOS DE SAÚDE, VISANDO A MELHORIA NA QUALIDADE DO DESENVOLVIMENTO DAS ATIVIDADES, DE FORMA CONTÍNUA, NAS DEPENDÊNCIAS DO INSTITUTO FERNANDES FIGUEIRA, PELO PERÍODO DE 12 (DOZE) MESES

Data: 18/06/2021 Horário: 09:30 h

O edital encontra-se disponível na Internet no endereço eletrônico www.comprasgovernamentais.gov.br e poderá ser impresso de acordo com as instruções contidas no referido endereço eletrônico. Podendo também ser consultado para leitura gratuitamente no Serviço de Compras do Instituto Nacional de Saúde da Mulher, da Criança e do Adolescente Fernandes Figueira, 5º andar, sito à Av. Rui Barbosa, 716 - Flamengo/RJ nos horários 08h:30/11h:30 às 13h:30/16h:00.

Claudia Maria Martins Duarte
Pregoeira

INSTITUTO NACIONAL DE TRAUMATOLOGIA E ORTOPEDIA JAMIL HADDAD — MINISTÉRIO DA SAÚDE — PÁTRIA AMADA BRASIL GOVERNO FEDERAL

AVISO DE LICITAÇÃO

Pregão 55/2021

O Pregoeiro do Instituto Nacional de Traumatologia e Ortopedia Jamil Haddad - INTO torna público o Pregão Eletrônico **nº 55/2021** – Processo nº 25057.005003/2021-48, abertura da sessão às 10:00 horas do dia 21/06/2021 no site: **www.comprasgovernamentais.gov.br** – Objeto: **CONTRATAÇÃO DE SERVIÇOS DE HOTEL PARA HOSPEDAGEM DE MÉDICOS RESIDENTES DO INTO NOS PROGRAMAS DE ORTOPEDIA E TRAUMATOLOGIA E DO PROGRAMA DE CIRURGIA DA MÃO. (UM ITEM).** O Edital e seus respectivos anexos estão à disposição dos interessados nos endereços eletrônicos **www.into.saude.gov.br** e **www.comprasgovernamentais.gov.br** e na Avenida Brasil, Nº. 500 - Instituto Nacional de Traumatologia e Ortopedia Jamil Haddad (INTO) – São Cristóvão – Rio de Janeiro/RJ – Divisão de Administração (DIAD). As propostas deverão ser entregues no site **www.comprasgovernamentais.gov.br** a partir da data da publicação do Aviso de Licitação no Diário Oficial da União.

Pregoeiro

"EDITAL DE CONVOCAÇÃO - DATA BASE JULHO/2021"

Sindicato Intermunicipal dos Empregados em Empresas Transportadoras de Valores, Carro Forte, Escolta Armada de Belford Roxo e outros Municípios do Estado do Rio de Janeiro, inscrito no **CNPJ,/MF sob o n9 10.647.173/0001-50,** Reconhecido pelo Ministério do Trabalho e Emprego em 12/08/2009. Nos termos dos Estatutos, estamos convocando a categoria dos Empregados em Empresas Transportadoras de Valores, Carro Forte, Trabalhadores Transportadores de Valores em Carro Leve, ATM no Município de Belford Roxo e demais municípios do Estado do Rio de Janeiro, exceto os Municípios do Rio de Janeiro; Niterói; São Gonçalo; Itaboraí; Tanguá; Rio Bonito; Maricá; Duque de Caxias; Angra dos Reis; Rio Claro; Parati; Mangaratiba; Petrópolis; Teresópolis; Paraíba do Sul; Três Rios; Areal; Sapucaia; Comendador Levy Gasparian e São José do Vale do Rio Preto, para as Assembleias Gerais Extraordinárias a realizarem-se às 19:30h em primeira convocação e 20:00h em segunda e última convocação, com qualquer número de participantes, nos dias e locais a seguir: **14 de junho de 2021, Av. Sete de Setembro, 632, Aterrado, Volta Redonda/RJ; 16 de junho de 2021, Av. Senador Tarciso Miranda, 234, Vivenda dos Coqueiros, Centro, Campos dos Goytacazes/RJ, 15 de junho de 2021, Em frente à Sede da Filial da Empresa Brink's, Rua Los Angeles, 110, Jardim Olinda, Cabo Frio/RJ e dia 17 de junho de 2021, às 09:30 horas em primeira convocação e as 10 horas em segunda e última convocação, na sede do Sindicato na Rua João Fernandes Neto, 1.004, Casa 02, Centro, Belford Roxo/RJ;** afim de discutirem e deliberarem sobre a seguinte Ordem do Dia; a) Aprovação da Pauta de Negociação Coletiva (Data-Base Julho/2021); b) Autorização para a Diretoria fazer Acordo e Instaurar Dissídio; c) Assuntos Gerais. Belford Roxo, RJ, 08 de junho de 2021. **Antônio Carlos Alves Filho - Presidente.**

CLASSIMAIS LIGUE 2532-5000

PREFEITURA DA CIDADE DO RIO DE JANEIRO

INSTITUTO DE PREVIDÊNCIA E ASSISTÊNCIA DO MUNICÍPIO DO RIO DE JANEIRO - PREVI-RIO
AVISO DE ERRATA E NOVA DATA DA LICITAÇÃO

REF.: CONCORRÊNCIA - CEL/CN-12/2020
PROCESSO: 01/951.263/2020
OBJETO: ALIENAÇÃO DO IMÓVEL A SEGUIR:
ENDEREÇO: Lote da Quadra III do PAL 48.470, situado na Estrada do Pontal, s/nº - Recreio dos Bandeirantes - RJ. VALOR MÍNIMO: R$ 4.040.000,00 (quatro milhões e quarenta mil reais)
A Comissão Especial de Licitação - CEL comunica a nova data para o recebimento dos envelopes da licitação em referência, que se dará no **dia 22 de julho de 2021, às 14:00 horas**, Rua Afonso Cavalcanti, no 455, prédio anexo, 11° andar, ala A, sala de licitações - Cidade Nova - Rio de Janeiro/RJ.
Vide publicação no Diário Oficial do Município do Rio de Janeiro de 08/06/2021.
Quaisquer dúvidas poderão ser esclarecidas através do endereço eletrônico **cel.previrio@rio.rj.gov.br.**

REF.: CONCORRÊNCIA - CEL/CN- 25/2020
PROCESSO: 01/955.044/2020
OBJETO: ALIENAÇÃO DO IMÓVEL A SEGUIR:
ENDEREÇO: Estrada dos Bandeirantes, s/nº - Lote do PAL 47.694 – Vargem Pequena.
VALOR MÍNIMO: R$ 3.817.000,00 (três milhões oitocentos e dezessete mil reais).
A Comissão Especial de Licitação - CEL comunica a nova data para o recebimento dos envelopes da licitação em referência, que se dará no **dia 22 de julho de 2021**, às 11:00 horas, Rua Afonso Cavalcanti, no 455, prédio anexo, 11° andar, ala A, sala de licitações - Cidade Nova - Rio de Janeiro/RJ.
Vide publicação no Diário Oficial do Município do Rio de Janeiro de 08/06/2021.
Quaisquer dúvidas poderão ser esclarecidas através do endereço eletrônico **cel.previrio@rio.rj.gov.br.**

PREFEITURA DA CIDADE DO RIO DE JANEIRO

INSTITUTO DE PREVIDÊNCIA E ASSISTÊNCIA DO MUNICÍPIO DO RIO DE JANEIRO - PREVI-RIO
AVISO DE ERRATA E NOVA DATA DA LICITAÇÃO

REF.: CONCORRÊNCIA - CEL/CN- 22/2020
PROCESSO: 01/954.373/2020
OBJETO: ALIENAÇÃO DO IMÓVEL A SEGUIR:
ENDEREÇO: Avenida Salvador Allende, Lote do PAL 47.303 – Barra da Tijuca.
VALOR MÍNIMO: R$ 1.595.000,00 (um milhão quinhentos e noventa e cinco mil reais).
A Comissão Especial de Licitação - CEL comunica a nova data para o recebimento dos envelopes da licitação em referência, que se dará no **dia 20 de julho de 2021, às 11:00 horas**, Rua Afonso Cavalcanti, nº 455, prédio anexo, 11° andar, ala A, sala de licitações - Cidade Nova - Rio de Janeiro/RJ.
Vide publicação no Diário Oficial do Município do Rio de Janeiro de 08/06/2021.
Quaisquer dúvidas poderão ser esclarecidas através do endereço eletrônico **cel.previrio@rio.rj.gov.br.**

REF.: CONCORRÊNCIA - CEL/CN-24/2020
PROCESSO: 01/954.375/2020
OBJETO: ALIENAÇÃO DO IMÓVEL A SEGUIR:
ENDEREÇO: Rua Sílvia Pozzano, s/nº, Lote do PAL 46.800 - Recreio dos Bandeirantes VALOR MÍNIMO: R$ 2.966.800,00 (dois milhões, novecentos e sessenta e seis mil e oitocentos reais)
A Comissão Especial de Licitação - CEL comunica a nova data para o recebimento dos envelopes da licitação em referência, que se dará no **dia 20 de julho de 2021, às 14:00 horas**, Rua Afonso Cavalcanti, nº 455, prédio anexo, 11° andar, ala A, sala de licitações - Cidade Nova - Rio de Janeiro/RJ.
Vide publicação no Diário Oficial do Município do Rio de Janeiro de 08/06/2021.
Quaisquer dúvidas poderão ser esclarecidas através do endereço eletrônico **cel.previrio@rio.rj.gov.br.**

PREFEITURA DA CIDADE DO RIO DE JANEIRO

SECRETARIA MUNICIPAL DE EDUCAÇÃO
COORDENADORIA DE ADMINISTRAÇÃO
AVISO DE LICITAÇÃO
Processo n° 07/000348/2021 - **Pregão Eletrônico nº 0121/2021**
Data: 21/06/2021 às 14h
Objeto: CONTRATAÇÃO DE EMPRESA PARA A PRESTAÇÃO DE SERVIÇOS DE OPERAÇÃO LOGÍSTICA QUE CONTEMPLE AS ATIVIDADES DE GESTÃO DE ARMAZENAGEM, DISTRIBUIÇÃO E TRANSPORTE DE GÊNEROS ALIMENTÍCIOS, MATERIAL PERMANENTE E DE CONSUMO E MATERIAIS IMPRESSOS PARA ATENDER A SME.
Valor: R$ 11.837.848,48 (onze milhões, oitocentos e trinta e sete mil, oitocentos e quarenta e oito reais e quarenta e oito centavos).
Local para retirada do Edital: pelo site **www.comprasnet.gov.br**
Telefone para contato: (21) 2976-2120 - Horário: 10:00 às 17:00 horas.

MAIS FÁCIL DE VENDER, MAIS FÁCIL DE COMPRAR.
CLASSIMAIS LIGUE E ANUNCIE: 2532-5000 O DIA

d empregos

comércio

VENDEDORES V/TEXTO Empresa contrata vendedores externos. Comissão + recorrência mensal. Pagamento semanal. Ganhos acima de R$2.300,00 mês. Currículo whatsapp (21) 96534-9358

construção civil

PEDREIRO V/TEXTO De acabamento, obra na Praça da Bandeira. Tratar telefone/ whatsapp 21-99882-3774/

demais atividades

PORTEIRO V/TEXTO Com experiência, folguista, escala 12x36, prédio no Flamengo, com habilitação, que possa trabalhar turno manhã e da noite. Tratar 99947-1036

domésticos

DOMÉSTICA Precisa-se doméstica que saiba cozinhar, para trabalhar em Copacabana de 2f a 6F (para dormir) salário R$ 1250,00 Contato: 3437-9272

FAXINEIRA V/TEXTO Para trabalhar sábado de 15 em 15 dias, limpar e arrumar escritório de marcenaria (próximo ao metrô Engenho da Rainha) Tratar tel/ whatsapp: 99917-2013

indústria

ESTAMPADOR V/TEXTO Trabalhar de segunda à sexta de 08:00 às 17:00 h, em Campo Grande, Rua Itápolis, 241. Tel.: 96803-8226

SUPERVISOR V/TEXTO Somente com carteira trabalho com registro de fábrica chinelos. Bom salário. Rua Capitão Bragança 273 Manguinhos. Tel.: 3868-8746/ 97191-8844 Atila

e casa

obras reformas mat. construção

CONCRETO BOMBEADO Laje pré-fabricada/ piso concreto polido. Parcelamos 12X cartões, menor taxa mercado. WhatsApp 97006-6176/ 97007-5050/ 96403-1836. Atendemos até os domingos.

CLASSIMAIS LIGUE 2532-5000

MAIS FÁCIL DE VENDER, MAIS FÁCIL DE ACHAR, MAIS FÁCIL DE COMPRAR.
CLASSIMAIS LIGUE E ANUNCIE: 2532-5000 O DIA

FábiaOliveira

ACORDO E INDENIZAÇÃO NA MÃO

Depois que Marcelo Zangrandi - marido da apresentadora e ex-Fazenda, Flávia Viana, processou o banco Santander por ter desativado duas de suas contas (física e jurídica) sem avisá-lo e sem autorização, o ex-Pânico conseguiu um acordo judicial com a instituição financeira. O acordo já homologado fixou o pagamento de R$ 20 mil a Marcelo e a reativação das duas contas do humorista para que os dois processos movidos contra o banco, em fevereiro deste ano, sejam suspensos.

REPRODUÇÃO INTERNET

CASAL EM LIVE DO DIA DOS NAMORADOS

A cantora Mara Maravilha e seu noivo, Gabriel Torres, estarão juntos em live especial do 'Dia dos Namorados', no próximo dia 12. Esta será a primeira vez que o casal se apresenta junto para comemorar a data, cantando o amor, com músicas da Mara e de outros artistas. Em um cenário especial e intimista, Mara e Gabriel irão apresentar o show e prometem um clima de muito amor e romantismo. Mara vai interpretar suas canções ao som de piano, violoncelos, saxofone e acordeom.

"Estou muito feliz em celebrar o amor nesta live com o meu amor Gabriel, que tem sido companheiro e pai maravilhoso para o nosso filho Benjamim. Vamos celebrar esse amor em forma de canção e romantismo com todos", diz Mara Maravilha.

A apresentação virtual será transmitida pelo canal do YouTube de Mara Maravilha, a partir das 19h.

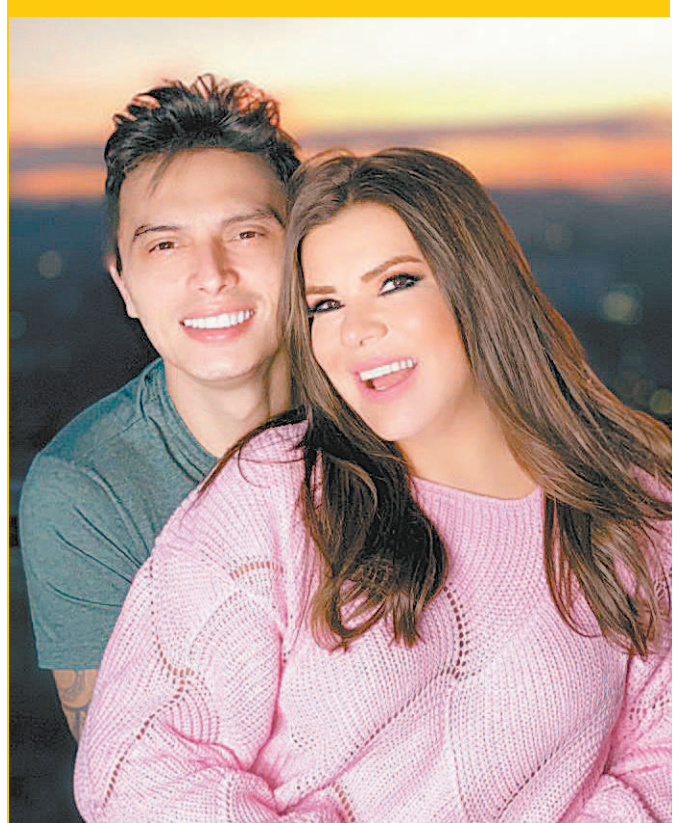

RAFAEL MANOLE

MODELO VAI AUMENTAR A FAMÍLIA

REPRODUÇÃO

'Só depois de tentar por um ano', diz Urach sobre fertilização in vitro

Andressa Urach vai ser mamãe novamente. Ela e o marido Tiago Lopes decidiram aumentar a família recém-formada e já estão trabalhando para que a gravidez aconteça o mais rápido possível. Por enquanto, o casal tenta pelo método natural, mas a modelo e empresária não descarta a possibilidade de uma fertilização in vitro. Mesmo empolgada, Urach revelou à coluna, com exclusividade, estar insegura e que sempre sonhou em ter três filhos: Arthur, que hoje tem 16 anos, e mais dois. "Eu amo criança e é maravilhoso ser mãe", conta Andressa.

■ Engravidar novamente é um desejo seu desde sempre ou partiu mais do seu marido?

● Meu marido ainda não tem filhos, então partiu dele a vontade de ter filho. Mas eu sempre gostei da ideia de ter pelo menos três filhos! Então conversamos e decidimos juntos de tentar engravidar. Queremos a casa cheia.

■ Está tentando engravidar naturalmente ou precisou de algum tratamento específico?

● Estou tentando naturalmente só usando a tabelinha. Já pensei em fazer fertilização in vitro. Mas só vou fazer, se não conseguir depois de tentar pelo método natural durante mais ou menos um ano!

● Você já tem um filho adolescente. Está disposta a começar tudo de novo?

● Eu amo criança, amamentei Arthur até os quatro anos, é maravilhoso ser mãe. O Arthur é minha vida.

■ Bate uma insegurança?

● Às vezes bate sim uma insegurança. Todo mês acho que conseguimos e quando o resultado dá negativo fico muito triste! Mas vou continuar tentando até conseguir.

■ Não acha que pode atrapalhar compartilhar com seu público que está tentando? Pretende compartilhar cada detalhe da gravidez?

● Gosto de compartilhar minhas alegrias com as pessoas. Toda vez que compartilhei é porque a menstruação atrasou muito tempo. Mas depois de duas tentativas frustradas, não vou mais compartilhar, acho que me deixa ansiosa. Agora só vou contar quando tiver certeza! Ainda não sei se vou compartilhar a gravidez, eu vivo cada fase conforme meu estado de espírito. As vezes quero compartilhar, outras não.

■ Essa é a segunda vez que quer engravidar ou já chegou a tentar alguma vez antes?

● Nunca tinha tentado engravidar depois do Arthur, o meu filho que tem 16 anos. É a primeira vez que tento! Estou com 33 anos, casada e feliz. Acredito que seja o melhor momento para ter mais filhos.

■ O que seu filho acha de ganhar um irmãozinho?

● Arthur gosta da ideia e vai me ajudar a cuidar.

■ Conseguindo engravidar agora de novo, pensa em fechar a fábrica ou ainda pretende ter mais?

● Pretendo ter mais dois filhos! No total com Arthur são 3.

■ Já pensa em nomes dos futuros bebês?

● Ainda estou indecisa com os nomes. Tinha escolhido alguns, mas mudei de ideia! (risos). Acho que o nome tem muito a ver com a personalidade da pessoa. Quero escolher um bom significado para o nome.

SOL ALMEIDA CHAMADA PARA SER ATRIZ

Solange Almeida vai estrear como atriz na quarta temporada da sitcom 'Os Roni', do Multishow. A cantora foi convidada para interpretar uma nova crush do personagem de Tirulipa. Sol revelou ter se divertido muito durante as gravações da atração, que tem também Whindersson Nunes no elenco.

Com participação de:
MARIANA MORAIS
mariana.morais@odia.com.br
ANA CORA LIMA
ana.lima@odia.com.br

■ **e-mail:** fabia.oliveira@odia.com.br ■ **site:** https://odia.ig.com.br/colunas/fabia-oliveira

FÃ GANHA FORA DE TATÁ APÓS BRINCADEIRA SEM NOÇÃO

Ontem, Tatá Werneck ficou aborrecida com um pedido inusitado de um fã. Em conversa com os seguidores através de caixa de perguntas nos stories do Instagram, um dos admiradores de Tatá pediu que ela comentasse em uma das fotos do perfil dele como se fosse o saudoso ator Paulo Gustavo. Tatá, que costuma brincar com os fãs que pedem para que ela vá ao perfil deles deixar comentários diferentões, não gostou da brincadeira do rapaz. "Você é imbecil? Sério, você é imbecil, garoto?", questionou a apresentadora, que em seguida se acalmou e resolveu apagar a resposta.

"Até apaguei porque não quero estimular mais ódio no mundo, mas como são sem noção. Fora as perguntas sem noção sobre ele (Paulo Gustavo). Bom, mas me acalmei e apaguei", disse Tatá à esta colunista no Twitter.

Tatá ainda fez mais um vídeo pedindo que os seguidores evitem tocar no nome de Paulo Gustavo: "Por favor, não vamos usar o nome do Paulo para caixinhas de perguntas. Por favor", pediu.

REPRODUÇÃO

BRUNA CASTANHEIRA

CAPA DE REVISTA

São 14 anos de diferença entre o casal Erika Januza e Juan Nakamura. Eles estrelam, pela primeira vez, uma capa de uma revista (Glamour Brasil) juntos. Para o primeiro beijo, que aconteceu no Carnaval de 2020, Erika pediu permissão para a mãe de Juan — a colega de trabalho Carol Nakamura. Na publicação, o casal conta que o flerte começou muito antes, no elevador do prédio onde moravam. Eles também revelam a rotina morando juntos e os planos para casamento e filhos.

Quando questionada sobre o que desperta a faísca entre o casal, Erika não deixa dúvidas. "O cheiro para mim é muito forte. E quando ele vem todo gentil, solícito e mostra cuidado, aí já me sobe um negócio (risos). Mexe bastante comigo...", confessa a atriz.

Juan também deu sua opinião sobre o tema: "Não tem uma coisa específica, é muito do momento. Qualquer hora é hora. Se ela mexe diferente no meu cabelo, eu já mudo (risos)".

O casal também comentou os planos de oficializar a união. "Opa! Conversamos sobre qual look vamos usar no dia, por exemplo. Ele me fala que vai casar de tênis e eu digo: 'Não vai usar isso, não'. Eu quero um vestido de princesa. Mas o futuro a Deus pertence", afirma Erika.

"Conversamos sobre filhos também, porque minha cabeça começa a fazer as contas. Tem hora que me dá aquele choque de realidade, pensamentos que vêm por conta da diferença de idade, e digo para o Juan que ele ainda tem muito o que viver. Eu não sofro com isso, mas verbalizo. Às vezes, vem neuras como: 'Vou ter bebê com cara de avó e ele parecerá irmão do nosso filho'", brinca a artista.

REPRODUÇÃO INSTAGRAM

A NOVA MORENA DO PEDAÇO

A atriz Juliana Silveira está de visual novo. Ela abriu mão dos fios louros para investir no castanho escuro. "Se tem uma coisa que eu não tenho medo nessa vida é de mudar. Acabou o mistério. Recebam uma nova mulher. Morena, poderosa e super feliz. Meu cabelo tratado, com brilho e na cor que eu sempre sonhei experimentar. Porque esse cabelo sempre esteve a serviço das minhas personagens, mas um belo dia resolvi mudar e me priorizar", escreveu a atriz.

POR AÍ

■ Hoje é dia de show do cantor Nego Álvaro no Bar do Zeca Pagodinho, na Barra da Tijuca. O sambista, que atualmente faz parte do famoso 'Samba do Trabalhador', vai apresentar sucessos de mestres consagrados, como Jorge Aragão, Arlindo Cruz e Fundo de Quintal, além das músicas autorais 'Cria do Samba', 'Chuva no Sertão','Pra Te Encontrar', entre outras. A partir das 20h.

SANDRO MANTOVANI / CO ASSESSORIA

MILITANDO

O Dia Mundial dos Oceanos é celebrado todos os anos no dia 8 de junho, para chamar a atenção para a importância dos oceanos e inspirar iniciativas que colaborem para a sua proteção. Por mais que a pauta de sustentabilidade seja debatida nas redes sociais, para o apresentador Israel Cassol, o tema ainda não ganha a sua devida relevância. "As pessoas vão sentir na pele o quão ruim é destruir os oceanos quando a tragédia afetar diretamente a vida delas", diz.

Visando ressaltar a importância desse tema, Israel, que é apresentador do SBT - MG, se embrulhou em um saco plástico para despertar a agonia de estar plastificado e sem ar, assim como muitos peixes sofrem por causa da grande quantidade de lixo no mar. "Quis mostrar como é sufocante para os animais marinhos sofrerem esse tipo de ação humana. Não jogue lixos nos oceanos".

LEANDRO MAZZINI

COLUNA ESPLANADA

POVO TOPOU

■ A rejeição às vacinas – pelo desencontro de informações e fake news nas redes sociais, principalmente – caiu gradativamente. No Brasil, nove em cada dez pessoas (93%) estão dispostas a se vacinar contra a covid-19 caso tenham a oportunidade. Este é o maior índice entre 15 países avaliados na pesquisa Covid-19 Vaccination Intent, realizada pela Ipsos com 9.890 entrevistados (856 brasileiros, com idades entre 16 e 74 anos). Esta é a quarta edição do levantamento. Em julho de 2020, 88% dos brasileiros disseram que se vacinariam caso tivessem a chance. O índice diminuiu dez pontos percentuais em dezembro, chegando a 78%. Em fevereiro de 2021, o percentual de pessoas dispostas a se vacinar foi de 89% e, em abril aumentou quatro pontos percentuais.

No mundo

■ Considerando todos os respondentes a nível global, segundo a Ipsos, o percentual de pessoas que tomariam a vacina é de 71%.

Frete

■ A rádio patrulha informa que o juiz Marcelo Bretas, muito criticado ultimamente, deve se mudar de seu endereço na Zona Sul do Rio por mais segurança.

Em campo...

■ O governador do DF, Ibaneis Rocha, deu um pontapé no escuro, há dois anos, mas acertou um golaço ao patrocinar o Clube de Regatas Flamengo no futebol e em outras modalidades esportivas. O BRB avançou nas contas digitais país adentro e no marketing da nacionalização da marca. Se isso renderá goleadas eleitorais, o tempo dirá.

...e no alambrado

■ E na arquibancada eleitoral, de olho nessa boa vitrine, o empresário Luiz Felipe Belmonte – marido da deputada federal Paula Belmonte e dono do time de futebol Real, do DF – apostou também. Fechou parceria do Real com escolinha de futebol do Flamengo. Ele é citado há mais de ano como potencial candidato ao governo do DF.

Bons ventos

■ Essa pandemia afastou muita gente de Brasília, com ou sem mandato. O ex-deputado federal Felipe Bornier, com reduto eleitoral em Nova Iguaçu e outras cidades da Baixada Fluminense, pega praia longe. Passa uma boa temporada num resort na praia de Cumbuco (CE), e praticando kitesurf.

ELE VOLTOU

DANIEL CASTELO BRANCO

■ Direto da cadeia para as mesas das livrarias. O ex-deputado federal Eduardo Cunha é a atração do espaço Pátio Galeria, no Pátio Brasil Shopping, hoje à noite. Vai autografar seu livro "Tchau, querida – O diário do Impeachment", no qual narra bastidores da queda de Dilma Rousseff protagonizada, em parte, por ele.

Aliás...

■ ...Cunha, agora livre, quer rodar o Brasil divulgando o livro e sua versão. Uma forma de matar a saudade do jatinho.

De$trava

■ O prefeito João Campos pretende garantir um saldo para o caixa da Prefeitura do Recife de R$ 1,5 bilhão e assim investir em novas obras. Enviou para a Câmara de Vereadores da capital projeto de mudanças previdenciárias dos 19 mil servidores e planos de demissões voluntárias. Enquanto isso, a PF continua em cima da secretaria de Saúde da gestão anterior, do aliado (sumido) Geraldo Júlio.

Consultas

■ Uma pesquisa da farmacêutica GSK revelou que 57% dos pais brasileiros desistiram ou adiaram algum compromisso ou consulta de saúde dos filhos na pandemia. Segundo a OMS, a interrupção na vacinação, mesmo que por um breve período, pode aumentar a probabilidade de surtos como sarampo, meningite, pneumonia, coqueluche, entre outras.

Gigantes da Inovação

■ Os grupos Giant – aceleradora de projetos – e Imagem&Credibilidade – consultoria em Comunicação em Brasília – uniram-se para premiar as ideias e os projetos que, nestes tempos difíceis, trouxeram inovação e superação ajudando a melhorar a vida dos brasileiros. É o 'Prêmio Gigantes da Inovação'. Reconhecerá esforços em 12 categorias, entre elas Saúde, Tecnologia, Educação, Diversidade, Plataforma Digital. Mais informações no https://www.premiogigantesdainovacao.com.br/

ESPLANADEIRA

■ **Associação dos Embaixadores de Turismo do RJ** realiza jantar para 35 associados hoje. Os pratos serão entregues na casa dos convidados.

■ **Doutor em História, Cesar Augusto de Carvalho** lança livro de contos "Histórias de Quem".

■ **Escritor fluminense Gabriel Sanpêra** lança obra "A ossada de um moleque".

■ **PET South America e PET VET** confirmam edições digitais, em setembro, e presencial, no fim de novembro.

A seção Esplanadeira divulga informações de cultura, esporte, mercado, ações sociais e outras, sem qualquer contrapartida de anúncios ou financeira. Envio de sugestões para reportagem@colunaesplanada.com.br

Publicada diariamente em 51 jornais de 25 estados, em capitais e interior Com Equipe DF, SP e PE/ reportagem@colunaesplanada.com.br. Twitter @colunaesplanada / Facebook : Coluna Esplanada. Leia mais em ***odia.com.br***

OPINIÃO

CRÔNICAS E ARTIGOS

Meio ambiente sem sacola plástica

Fábio Queiróz
pres Associação de Supermercados do Rio (Asserj)

PAULO MÁRCIO

Sustentabilidade é o tema da vez. A cada roda de conversa, você escuta alguém falando sobre o assunto. A cada reunião, há algum tópico relacionado ao tema. E isso ficará cada vez mais em evidência. O tema é relevante e precisa permear todas as áreas e segmentos da sociedade. Um deles é o varejo.

Embora muitas das tendências de varejo estejam relacionadas ao uso de tecnologia, ações sustentáveis e que promovam o respeito ao meio-ambiente, através de práticas de consumo menos agressivas, precisam ocupar uma posição de destaque na estratégia dos negócios.

O assunto ganha espaço não somente pela sensibilidade ao tema, ou o ganho de imagem que a empresa e suas marcas podem alcançar porque faz sentido economicamente. Na prática, integrar aspectos econômicos, ambientais e sociais diminui custos — principalmente futuros — reduz riscos, evita desperdícios e gera lucros. E ainda, num investimento de longo prazo, constrói relacionamentos sólidos e duradouros com os públicos da empresa, em especial colaboradores, clientes e a comunidade do seu entorno, estabelecendo vínculos de confiança e lealdade.

É com esse mote que temos o orgulho de falar que o Rio de Janeiro foi o primeiro estado do país a banir a distribuição das sacolas plásticas nos estabelecimentos comerciais. Na cidade de São Paulo, a lei municipal 15.374/2011 entrou em vigor no ano de 2015. Na capital paulista as redes de supermercados estão proibidas de vender as sacolinhas de bioplástico com seus logotipos. Os estabelecimentos apenas podem comercializar as sacolas que não contém o logo da empresa, para que o consumidor não exerça propaganda ou publicidade gratuitamente e ainda pague por ela.

A partir do dia 26 de junho de 2019, entrou em vigor no Estado do Rio de Janeiro a Lei 8006/18, que afeta todo o comércio varejista proibindo a distribuição das sacolas plásticas convencionais, produzidas com 100% de petróleo virgem. Os estabelecimentos comerciais passaram a disponibilizar novas sacolas, produzidas com mais de 51% de fontes renováveis a preço de custo, incluindo impostos. Ou seja, sem obter lucros com tal medida.

A Associação de Supermercados do Estado do Rio de Janeiro (Asserj) entende que se trata de uma lei educativa e ecológica, que beneficia o estado e, por isso, além de apoiar a causa, capacita seus associados. Além disso, a entidade lançou uma campanha para orientar a população sobre a importância de usar sacolas retornáveis e ajudar na preservação do meio ambiente.

Com o mote "Use sacolas retornáveis. Desplastifique já! Supermercados do Rio e você, juntos pela redução das sacolas plásticas", a campanha buscou fazer as pessoas repensarem sobre o uso indiscriminado, orientar de forma geral sobre o impacto do produto no meio ambiente e as consequências disso na vida de cada pessoa, buscando a mudança de hábitos para um consumo mais consciente.

Com essa iniciativa, em um ano, dois bilhões de sacolas plásticas foram retirados do meio ambiente. Prestes a completar dois anos de lei, é preciso celebrar a conquista em nome do nosso planeta, reforçando que o Dia Mundial do Meio Ambiente deve ser lembrado diariamente. Esse grande feito foi o primeiro passo para o setor evoluir e se tornar cada vez mais consciente e sustentável. Ficamos extremamente gratos com o resultado, que mostra como podemos ir muito além e contribuir ainda mais para o meio-ambiente e a cidade do Rio de Janeiro.

Mulheres à beira de ataques machistas

Juliana Brizola
dep est, líder do PDT na Assembleia Legislativa do RS

A líder estudantil chilena e ex-vereadora, Iraci Hassler, foi eleita, a nova prefeita da capital, Santiago do Chile, obtendo 38,62% dos votos contra 35,28% de seu opositor, Felipe Alessandri. E os países que se saíram melhor e com menos danos da crise causada pela pandemia da Covid-19 são dirigidos por mulheres, como as ocupantes de cargos no parlamento na Islândia, Nova Zelândia, Taiwan, Singapura, Noruega, Finlândia, Alemanha, Dinamarca e Bélgica.

E apesar de o trabalho das lideranças femininas dos países em desenvolvimento não ter a mesma visibilidade, a América Latina está acima da média mundial no índice de representação das mulheres nos legislativos, ocupando 31,6% das vagas nas Câmaras de Deputados, de acordo com a pesquisa de Beatriz Pedreira (diretora do Instituto Update).

Os dados da pesquisa revelam que as mulheres ainda são agredidas, de alguma maneira, por conta de gênero. Recentemente, fui atacada pelo ator José de Abreu ao anunciar o meu apoio ao candidato do meu partido para 2022. Abreu postou no Twitter o seguinte: "Gente, ela tem parente? Manda avisar que os remedinhos acabaram. Entrou em surto psicótico". Senti o machismo na reação do ator que "desqualifica uma mulher que se posiciona, mesmo tendo mandato, chamando-a de louca".

Nessa pesquisa foram mapeadas 600 mulheres e entrevistadas 107, entre as quais 96 ocuparam cargos eletivos. Nesse sentido, as mulheres na América do Sul têm avançado na política. Pela primeira vez, uma mulher foi eleita prefeita de Bogotá (Colômbia), Claudia López Hernandes. O Chile é o primeiro país da América Latina a eleger uma mulher para a Presidência, Michelle Bachelet.

E embora, Dilma Rousseff tenha sido a primeira mulher eleita Presidente da República Federativa do Brasil, o nosso país está abaixo da média, se comparado a outros países da região, no quesito "participação da mulher na política": 12% prefeitas eleitas e 22,6% na Câmara dos Deputados.

Para entrar na arena política, as brasileiras têm que superar muitos obstáculos, e o primeiro deles, é o de viver em um país patriarcal, machista e campeão em feminicidio, cujo mercado de trabalho restringe oportunidades para elas e oferece salários 30% inferiores aos dos homens. E ainda foi preciso incentivar a participação das mulheres na política com a aprovação da Lei eleitoral determinando cota de 30% para candidaturas femininas. Em 2020, somos 15% na Câmara dos Deputados, 13% no Senado.

A misoginia na política brasileira é um desafio e suscita muitas questões: para acabar com o monopólio masculino do território político, a melhor estratégia é votar com consciência de gênero e apoiar candidaturas femininas? A longo prazo, a melhor forma de garantir a presença de mulheres na política é mudar a cultura da sociedade, incentivando as mulheres, desde meninas, a ocuparem espaços de poder.

O DIA

DISQUE REDAÇÃO: 2222-8069 E 98921-1888 **ASSINATURA E ATENDIMENTO AO LEITOR:** 2222-8600/2222-8650/2222-8651

PRESIDENTE
Alexandre Rodrigues

EDITOR-EXECUTIVO
Bruno Ferreira

JORNALISTA RESPONSÁVEL
Paulo Ricardo Moreira

EDITORES-ASSISTENTES
Max Leone e Ana Carla Gomes

EDITOR-ASSISTENTE DE ARTE
Sidinei Nunes

DESIGNERS
Amaro Prado, Amaro Prado Junior, Celso Reis, Marcela Musse e Thiago Ladeira

INFOGRAFISTAS
Francisco Silva e Paulo Márcio Esper

DEPARTAMENTOS:
Agência O DIA: E-mail: agencia@odia.com.br.
Venda de fotos e textos: 2222-8021, 2222-8560 e 2222-8265.
Fax Diretoria: 2507-1038.
Parque Gráfico: 3891-6000. Av. Dom Hélder Câmara, 164 Benfica. **Gerência Industrial:** 3891-6002.
Gerência de Circulação e Logística: 3891-6005.

Preço de venda em banca: RJ, MG, SP e ES: R$ 1,50 (dias úteis) e R$ 3 (domingos). Distrito Federal: R$ 3,60 (dias úteis) R$ 4,40 (domingos). Demais estados: R$ 4,20 (dias úteis) R$ 5,10 (domingos)
Exemplares atrasados: Capital: Preço de capa - Demais localidades: preço de capa + postagem.
Mais informações : Tels: (21) 2222-8086/2222-8136 - Central de Promoções - Av. Dom Hélder Câmara 164 Benfica, (Parque Gráfico O DIA) - das 9h às 17h.

São Paulo: Avenida Iraí 300 - Sala 306 - Indianópolis. CEP: 04082-000. Tels: 11 94704-2393 / 11 99623-7645 / 11 99973-8313. **Brasília:** Tel: (61) 9920-91891.

Promoções: promocoes@odia.com.br
Classificados: Tel: 2532-5000 / WhatsApp: 98762-8279 - De 2ª a 5ª das 9 às 18h e 6ª das 9h às 19h. Todos os cadernos de classificados somente circulam na cidade do Rio e no Grande Rio.
Anúncios de Noticiário: 2222-8191 / 2222-8631 / 2222-8388. **Anúncios para o Interior:** 2222-8279 - Negociações com agência: 2222-8388.
Outros estados: 2222-8279- De 2ª a 6ª, das 10h às 18h.
Atendimento ao jornaleiro: 3891-6012 - De 2ª a 6ª, das 8h às 12h30 e das 13h30 às 17h.

Editora O DIA LTDA. Av. Dom Hélder Câmara, 164 Benfica - Rio de Janeiro - RJ.
O DIA é filiado ao Instituto Verificador de Circulação (IVC).

site: odia.com.br e-mail: odiad@odia.com.br tel.: 2222-8000

odiad

CANTOR BG E DILSINHO

DILEMA CLÁSSICO

Talento da nova geração do pagode, BG lança canção 'Ensaiando a Despedida', fala sobre relacionamento e celebra parceria com Dilsinho

JULIANA PIMENTA
juliana.pimenta@odia.com.br

Na semana do Dia dos Namorados, não é só o amor que impera nas relações. A desilusão amorosa é, muitas das vezes, o outro lado da moeda que se faz presente na vida. E é nesse clima de dor de cotovelo que o cantor BG, da nova geração do pagode romântico, lança 'Ensaiando a Despedida', em parceria com Dilsinho. Além de falar sobre sentimentos dolorosos, a canção traz à tona um dos dilemas clássicos de fim de relacionamento: a dificuldade em dar o último adeus.

"É uma história que acredito que muita gente já viveu ou vai viver um dia. Nós pensamos nas pessoas que querem terminar o relacionamento por não verem nenhum tipo de futuro na relação, mas que não conseguem terminar de fato porque gostam de verdade do outro. Elas ensaiam a despedida, mas sempre rola uma recaída, um beijo que 'ferra com a nossa vida'. Foi a partir disso que essa canção surgiu", revela BG.

Nesse sentido, o cantor, que entoa versos como "às vezes eu acordo me odiando por me fazer sofrer e continuar te amando", fala que é justamente por essas canções de "fossa" que ele tem mais apreço. "Eu amo escrever músicas tristes, acredito que são as músicas que mais impactam e emocionam até mesmo quem não está vivendo aquela história. Posso dizer que a minha inspiração vem das histórias do povo", confessa o artista.

DOBRADINHA DE TALENTO

Além de 'Ensaiando a Despedida', Dilsinho e BG já têm um longo histórico de canções. 'Pouco a Pouco', 'Pequenos Detalhes' e 'Quarto e Sala' são alguns dos sucessos escritos por BG e gravadas pelo amigo. Para ele, é uma alegria renovar essa parceria.

"Eu e o Dilsinho já tínhamos o costume de compor juntos. Ele já gravou algumas composições minhas nos trabalhos dele, mas nunca tínhamos gravado nada em parceria. Um belo dia, quando a gente tinha se encontrado para compor, tomei coragem e fiz o convite para participar dessa música. Para minha surpresa, ele topou sem nem pensar duas vezes. Além de um baita artista, é um ser humano com o coração gigante, que me estendeu a mão apostando no novo. Poucos fariam por mim o que ele fez", agradece BG.

Por sinal, é Dilsinho quem, no clipe, leva o cantor à casa em que ele viveu sua história de amor para que ele consiga enfrentar então a tão temida despedida. Filmado em uma região menos urbana, BG conta detalhes dos bastidores de gravação. "Ficamos literalmente o dia inteiro isolados no meio do mato sem sinal nenhum e com muitos mosquitos, risos", brinca.

E apesar do clipe ter sido produzido nos últimos meses, o artista garante que os cuidados necessários foram tomados. "Foi gravado no meio da pandemia seguindo todos os protocolos de segurança. A equipe era bem reduzida e todos que estavam no dia da gravação fizeram testes", conta.

FOTOS REPRODUÇÃO

Novelas

DIVULGAÇÃO

MALHAÇÃO
17h45 | GLOBO | Livre
■ Duca humilha Nat e exige que ela não se aproxime mais dele. Cobra e Luiz comentam sobre a tristeza de Lobão. Gael e Bianca vão para a casa de Dalva, deixando Karina e Pedro sozinhos.

A VIDA DA GENTE
18h30 | GLOBO | Livre
■ Ana conta para Alice sobre o beijo de Lúcio. Vitória fica satisfeita com o desempenho de Cecília. Renato tenta mostrar segurança para Cícero. Eva procura Manuela.

SALVE-SE QUEM PUDER
19h30 | GLOBO | 12 anos
■ Rafael diz a Junior que não consegue pedir Renatinha em noivado. Helena deixa Téo impressionado ao dizer que quer Luna/Fiona a seu lado durante a cirurgia do filho.

CHIQUITITAS
20h30 | SBT | 10 anos
■ Binho e Thiago colocam um bolo para Diego sentar em cima. Andreia fica brava e diz que os meninos que fizeram uma brincadeira de mau gosto.

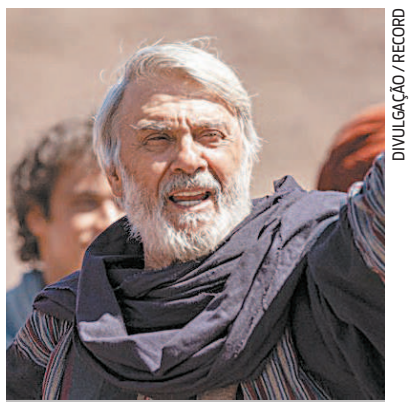
DIVULGAÇÃO / RECORD

GÊNESIS
21h | RECORD | 12 anos
■ Leora enfrenta sua mãe, Mila. Alom as surpreende. Abraão é surpreendido com as palavras de Isaque. Abraão convida Quetura para morar com ele. Eliézer encontra Rebeca durante a missão.

IMPÉRIO
21h30 | GLOBO | 14 anos
■ Maria Marta sugere que José Alfredo ajude a família de Cristina. Xana comenta com Juliane e Naná que se preocupa com o comportamento de Fernando.

Horóscopo

ÁRIES
21/3 a 20/4

Você vai conseguir se expressar melhor hoje. Pode querer se aventurar por aí. Contudo, tenha cautela com a saúde. A sintonia com o amor vai se destacar. Cor: violeta.

TOURO
21/4 a 20/5

Negocie descontos profissionais ou faça novos contatos em sua vida. Planeje o seu orçamento e tenha cautela. A vida em casal não vai ter novidades. Cor: verde-oliva.

GÊMEOS
21/5 a 20/6

A Lua ressalta as suas melhores qualidades. Se comunique bastante com os colegas de trabalho. Evite trabalhar demais. Divirta-se no relacionamento. Cor: mostarda.

CÂNCER
21/6 a 22/7

Não aja de acordo com os seus impulsos, pense muito antes. A melhor tática é ficar no seu canto e focar nos seus objetivos. Você pode iniciar um novo romance. Cor: caramelo.

LEÃO
23/7 a 22/8

As amizades podem ocupar a sua atenção. Mas também se dedique a finalizar as suas tarefas. A sintonia entre você e o companheiro será perfeita e estará em alta. Cor: violeta.

VIRGEM
23/8 a 22/9

A vida social e profissional vai ter boas novidades. Alguns contatos importantes podem pintar. Nos assuntos amorosos, capriche no visual e seduza bastante. Cor: verde-musgo.

LIBRA
23/9 a 22/10

O seu lado sociável vai estar mais ativo. Aposte em chamadas de vídeo com os amigos para socializar. A descontração vai aquecer a relação com o parceiro. Cor: caramelo.

ESCORPIÃO
23/10 a 21/11

Uma nova fase pode ser iniciada para você. Desapegue de objetos e relações que não tem mais utilidade para a sua vida. No romance, a paixão esquenta. Cor: escarlate.

SAGITÁRIO
22/11 a 21/12

As suas relações vão marcar o seu dia. Trabalhar com colegas será muito produtivo, mesmo que seja de forma virtual. A conquista pode te surpreender muito. Cor: vermelho.

CAPRICÓRNIO
22/12 a 20/1

Você vai ter muita energia para concluir os seus objetivos prioritários. Tome cuidado para não trabalhar demais. Dedique um tempo especial ao amor. Cor: azul-celeste.

AQUÁRIO
21/1 a 19/2

Reuniões virtuais vão te aproximar da família. As chamadas de vídeo também podem facilitar processos no trabalho. Os laços românticos se fortalecem. Cor: âmbar.

PEIXES
20/2 a 20/03

Serviços em home office vão gerar resultados. Conversar com parentes pode te aproximar de um novo cargo profissional. Na paquera, tenha cautela. Cor: amarelo.

Passatempo odiad*

PALAVRAS CRUZADAS

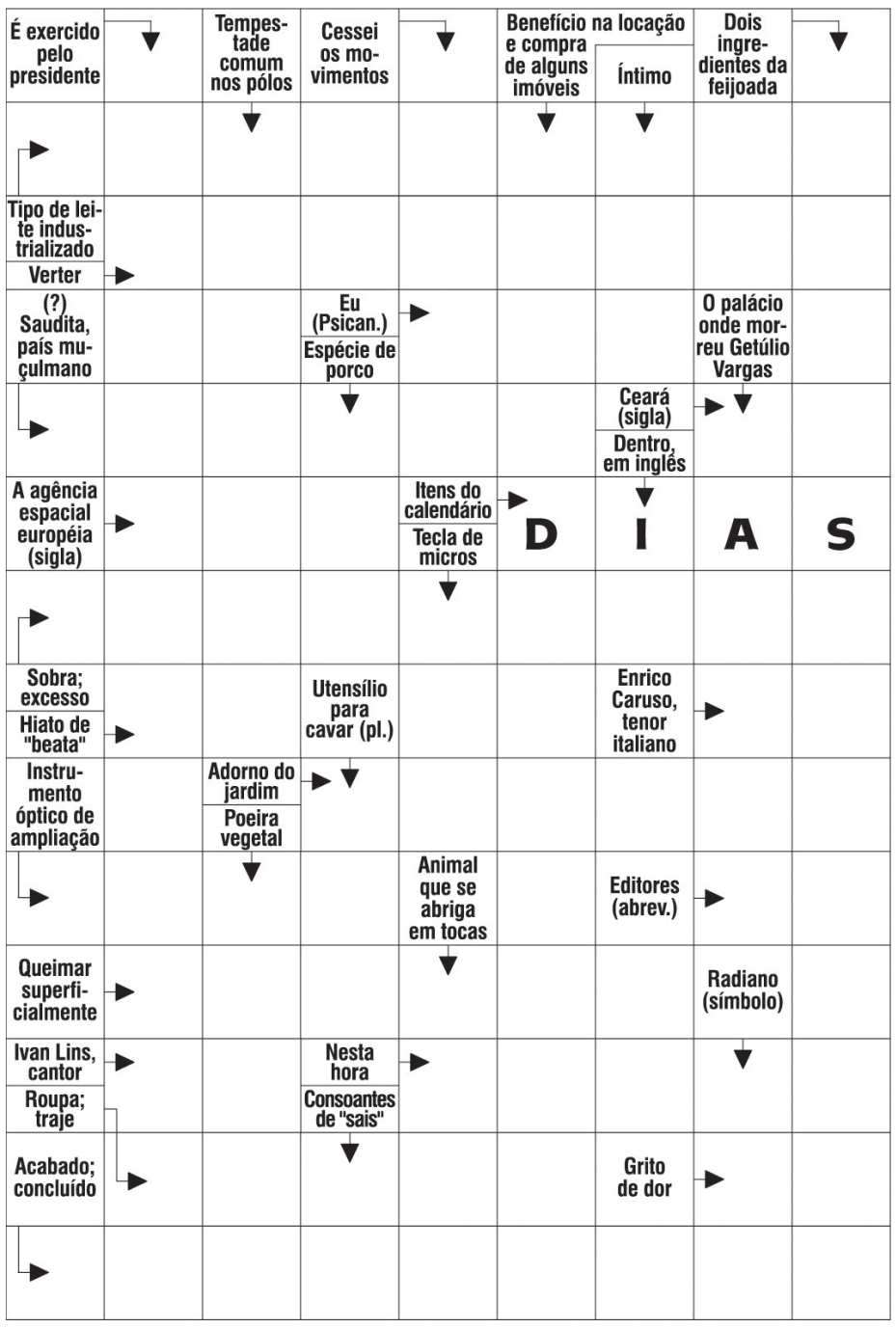

SUDOKU

	8		3	4		5	7	
6					9			3
1								
	5			3				7
8								2
3				6			8	
								9
4			2					5
	3	2		7	8		4	

INSTRUÇÕES: *Preencha os espaços com algarismos de 1 a 9, de modo que cada número apareça uma vez na linha. O mesmo em cada coluna. Nenhum número pode se repetir e todos de 1 a 9 se encontram presentes.*

TORTO

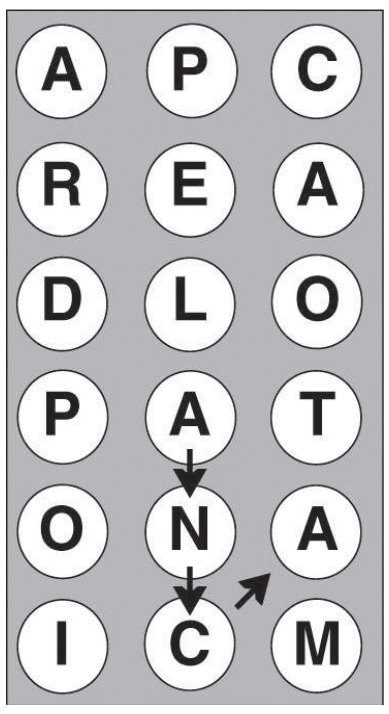

INSTRUÇÕES: *Devem-se formar palavras em todas as direções, ligando as letras em sequência direta, sem cruzar, pular ou repetir letra (para que uma palavra tenha letra repetida é necessário que ela esteja duplicada no diagrama). Damos como exemplo uma palavra encontrada no diagrama. Só valem palavras de quatro letras ou mais. Na solução, há 30 formadas com este diagrama, mas se você formar outras, parabéns!*

PALAVRAS CRUZADAS

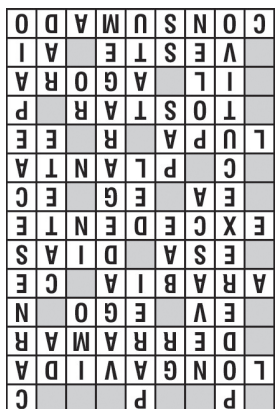

SUDOKU

2	8	9	3	4	1	5	7	6
6	4	5	7	8	9	2	1	3
1	7	3	6	2	5	4	9	8
9	5	4	8	3	2	1	6	7
8	6	7	1	9	4	3	5	2
3	2	1	5	6	7	9	8	4
7	1	6	4	5	3	8	2	9
4	9	8	2	1	6	7	3	5
5	3	2	9	7	8	6	4	1

TORTO: anca, anta, apelo, calo, cana, canoa, capela, cela, cerda, copa, dano, dela, inato, inca, leoa, lerda, macio, manco, mata, nata, padre, pano, pata, pedal, pela, pregá, relato, perda, planta, ponta.

DIVULGAÇÃO

‘Estou sendo shippado com o Brasil inteiro’

Quinto eliminado da temporada de ‘No Limite’, o modelo e influenciador digital Arcrebiano, mais conhecido como Bil Araújo, falou sobre a proximidade com a Carol Peixinho, sua companheira de programa. Ele, no entanto, negou que esteja vivendo um affair com a baiana. “Por incrível que pareça, não rolou nada. Foi carinho mesmo. Estou sendo shippado com o Brasil inteiro, mas estou solteiro”, contou, antes de declarar a sua torcida para Peixinho. “Eu vou pela garra das mulheres que estão representando muito no programa e deixo minha torcida para a Peixinho. Acho que o Viegas pode dar trabalho pela tribo Carcará e pode chegar na final, mas quem leva o prêmio vai ser Calango. Sou calanguinho até o fim e quero ver a nossa dancinha na final”.

Bil falou, ainda, sobre os principais desafios enfrentados no reality show da Globo. “A comida sempre foi um limite para mim. Desde criança eu sempre comi muito e já sabia que esse seria o meu ponto fraco. Perdemos algumas provas e estávamos sem mantimentos”, disse.

No programa da última segunda-feira , após a derrota da tribo Calango na Prova da Imunidade, o modelo pediu os votos de seus companheiros e, no Portal de Eliminação, foi o escolhido para sair. “Eu poderia ter aguentado um pouco mais, mas vi que o nosso grupo estava muito bem e preferi não atrapalhar o desempenho da tribo. Estava me sentindo muito fraco e chegar desse jeito nas provas é muito ruim. Cada um tem o seu limite e o desafio do reality é justamente essa superação. E isso eu fiz. Me superei e saio bem feliz”, contou Bil.

Porchat evita fotos com Luciano Huck

Não importa o segmento, mas se tem um artista envolvido em alguma polêmica é só buscar lá e... pronto: surge uma foto da celebridade coladinha com Luciano Huck. E, após participar do ‘Papo de Segunda’, no GNT, na última segunda-feira, Fábio Porchat e João Vicente de Castro brincaram sobre a má fama do apresentador do ‘Caldeirão’ e se negaram a tirar uma foto com ele.

“Vamos tirar uma foto com o Luciano. Se bem que não sei... João?”, perguntou Porchat para o colega de elenco. “Não tira, não”, respondeu João Vicente de Castro. “Melhor não? Deixa nos stories, nos stories apaga em 24 horas. Você acha que não? Você acha arriscado?”, indagou o humorista. “Vídeo já dá medo”, respondeu João Vicente, aos risos.

Ao fundo, no entanto, Luciano Huck, que falou bastante sobre política no programa, pareceu levar a brincadeira numa boa.