

**PREFEITO
EDUARDO PAES
FAZ BALANÇO DE
SEUS 100 DIAS
À FRENTE DA
CIDADE.**

OPINIÃO, P. 24

ODIA

**CÂMARA
VEREADORES
DECIDEM AFASTAR
DR. JAIRINHO
DA COMISSÃO
DE ÉTICA**
INFORME DO DIA, P. 2



odia.com.br | SEXTA-FEIRA, 9/4/2021 | Nº 25.122 | R\$ 1,50

CRIME REVOLTANTE



REGINALDO PIMENTA

PADRASTO E MÃE DE HENRY SÃO PRESOS

Segundo as investigações, Dr. Jairinho matou o garoto de 4 anos após sessões de tortura, com a conivência de Monique Medeiros. RIO DE JANEIRO, P. 3

CASAL TENTOU JOGAR FORA OS CELULARES PARA SE LIVRAR DO FLAGRANTE. P. 3

MENSAGENS TROCADAS ENTRE MÃE E BABÁ MOSTRAM QUE ELAS SABIAM DAS AGRESSÕES. P. 3

PAI DE HENRY DESABAFÁ: 'MEU FILHINHO DEVE TER SOFRIDO MUITO'. P. 4



REGINALDO PIMENTA



Fábiana Oliveira

REPRODUÇÃO DO INSTAGRAM

PREFEITURA SUSPENDE CALENDÁRIO ANUAL DE VITÓRIA PARA TÁXIS

RIO DE JANEIRO, P. 6

MAIORIA DO SUPREMO VOTA PELA PROIBIÇÃO DAS CELEBRAÇÕES RELIGIOSAS PRESENCIAIS

BRASIL, P. 9

CHAMADA A DEPOR NA DELEGACIA

A atriz Carla Diaz será ouvida em inquérito que investiga se ela sofreu discriminação racial no 'BBB 21'. P. 11

PALOMA SAVEDRA
SERVIDOR, P. 8

Após decreto da União, estado buscará apoio para aprovar reformas na Alerj



ATAQUE

FLA E FLU DE OLHO NO SORTEIO DA LIBERTA

Rubro-Negro e Tricolor descobrem hoje o grupo em que vão disputar a competição. Nesta fase, rivais não se enfrentam. P. 12



COVID

4.249 mortes no país em 24h. Ainda pensa em ir à praia amanhã?

Brasil bate recorde de óbitos. Veja os riscos para quem não cumpre as regras. P. 5

FLEXIBILIZAÇÃO: CONFIRA O QUE É PERMITIDO E PROIBIDO A PARTIR DE HOJE NO RIO. P. 5

Saiba como evitar golpes bancários na pandemia

Somente em 2021, foram registradas mais de 1,6 milhão de detecções no país, numa média de 17 mil ataques por dia. Fique atento à clonagem de WhatsApp. P. 9

Há muito tempo um caso não traz tanta repulsa quanto do menino Henry

ISABELE BENITO, P. 2

MUITO MAIS CONTEÚDO!

Vá até a página 2. Acesse a edição digital.

ODIA+

LEIA NA EDIÇÃO DIGITAL

33
PÁGINAS NOTOTAL



CASO HENRY BOREL

Dr. Jairinho: tensão na Câmara

Antes das 7h da manhã de ontem, vereadores cariocas já trocavam mensagens de indignação sobre o envolvimento do colega Jairo Souza Santos, conhecido como Dr. Jairinho, na morte do menino Henry Borel, de 4 anos. Daí para frente, a vida do vereador mudou completamente. O ponto alto foi a decisão da polícia em prender o parlamentar e a mãe de Henry. Pressionada pela sociedade, a Comissão de Ética da Câmara, presidida pelo vereador Alexandre Isquierdo (DEM) e integrada por Chico Alencar (PSOL), Rogério Amorim (PSL), Rosa Fernandes (PSC) e Zico Papera (Republicanos), decidiu pelo afastamento de Dr. Jairinho da Comissão. Para seu lugar, assume o vereador Luiz Ramos Filho (PMN). "Precisamos agir com imparcialidade, com firmeza, para dar uma resposta à sociedade", disse. Os vereadores Teresa Bergher e Chico Alencar ficaram indignados e são a favor do afastamento de Dr. Jairinho. "Tem que ser afastado imediatamente do mandato. Depois, de posse do inquérito, pediremos sua cassação", comentou Alencar. O procurador-geral da Câmara, José Minc, explicou que não há fundamento jurídico, neste momento, para afastá-lo do mandato.

PASSADO QUE CONDENA

A Polícia Civil reuniu elementos que comprovam que o Dr. Jairinho tem um histórico de agressão e truculência, inclusive contra menores de idade. O parlamentar, em seu quinto mandato consecutivo, foi expulso do partido Solidariedade - e ainda teve seu salário na Câmara Municipal do Rio suspenso. O presidente da Câmara, Carlo Caiado, disse à coluna que a casa "agiu rápido" e que a decisão de retirar Dr. Jairinho da Comissão de Ética e o envio do documento oficial de afastamento será encaminhado para Caiado e, em seguida, imediatamente, o MP e a Justiça serão comunicados das providências. Sobre a possível cassação, dependerá do rito ainda a ser iniciado.



Vereador Dr. Jairinho foi preso junto com Monique Medeiros, mãe de Henry Borel



Precisamos agir com imparcialidade, com firmeza, para dar uma resposta à sociedade"

LUIZ RAMOS FILHO,
Vereador



Twittadas do Nuno @nuno_vccls

Quando injustiças envolvendo crianças indefesas acontecem, toda sociedade fica mobilizada, chocada, sensibilizada. Desejo força e fé para Leniel Borel, pai do menino Henry. Todos que presenciarem uma violência doméstica, seja física ou psicológica, não se omitam, denunciem.

A Câmara dos Deputados sancionou uma proposta que cria o Programa Emergencial de Retomada do Setor de Eventos. Se sancionado pelo presidente Bolsonaro, o projeto beneficiará diversos trabalhadores e empresários, que sofrem expressivas perdas há mais de um ano, muitos deles aqui, no Estado do Rio.

REPRODUÇÃO/TV BRASIL



EFEITOS DA CLOROQUINA NO CORPO

■ Documento enviado ao STF pela Confederação Nacional dos Trabalhadores na Saúde denuncia "aumento do número de casos de pacientes diagnosticados com covid-19 que acreditaram no 'tratamento precoce' defendido pelo presidente Jair Bolsonaro, e, como consequência, têm ido para fila de transplante de fígado".

O PERIGO DA INVASÃO A HOSPITAIS

■ Diretor do hospital Albert Schweitzer, Eduardo Henrique Ferreira fez relato sobre a ida do vereador Gabriel Monteiro (PSD) à unidade. Parlamentar e assessores têm entrado em hospitais com argumento de fiscalização, apesar da pandemia. "Entraram, sem autorização, em locais sensíveis como Unidade Intermediária Neonatal onde estão bebês sob cuidados semi-intensivos".

ISABELE BENITO

https://odia.com.br/rio-de-janeiro/isabele-benito

e-mail: isabelebenito@odia.com.br

Um horror!

Há muito tempo um caso não traz tanta repulsa e revolta quanto o do menino Henry. E olha que pra jornalista no Rio de Janeiro, o que não falta é caso de repercussão! Vou trazer aqui nesta coluna hoje os bastidores da coletiva do desfecho de um mês de investigações.

As mensagens trocadas entre Monique Medeiros, a mãe, e a babá da criança foram a cartada final que a polícia esperava para prender o casal. A cada revelação do delegado, na sala com jornalistas experientes, a comoção ia tomando conta.

Isabela Veiga, repórter com mais de 20 anos de carreira, chorou ao ouvir a explicação do delegado. "A impressão que tive era de um passarinho tentando sobreviver num ninho de leões", afirmou.

E não foi só ela. Policiais também experientes, respiraram fundo no dia de ontem. A investigação traz à tona uma trama de família nada feliz e os últimos dias de uma criança que, apesar de morar num condomínio de luxo, se sentia perdida e desprotegida.

Caso seja confirmado o que as provas apontam, o menino Henry Borel foi torturado. E quem mais deveria o proteger, sabia e nada fez para impedir!

"As crianças dão sinais e precisam ser ouvidas", alertou a psicanalista Samanta Obadia.

Henry deu, tentou avisar, mas não conseguiu ser ouvido a tempo. A frieza depois dos acontecimentos aumenta ainda mais o nosso horror diante dos fatos. Que mãe não protegeria até o último minuto, com unhas e dentes, o seu filho? Que homem é esse que tortura e mata uma criança?

São tantas perguntas que nenhum inquérito é capaz de responder ou explicar um fato desses... E que nenhum poder ou dinheiro consegue apagar.

3,2,1.. É DEDO NA CARA!

TÁ FEIO!

■ Olhem como fica a casa do pai da nossa leitora Maria Lúcia Bezerra, moradora de Belford Roxo. Toda vez que chove é esse problema e um prejuízo danado, já que o pai aluga o imóvel, sua fonte de renda. Ninguém quer morar praticamente debaixo d'água, né?

"Com a chuva, o esgoto inteiro volta pra dentro de casa. A gente já procurou a prefeitura, o Ministério Público e até a ouvidoria do governo federal, mas ninguém faz nada. Parece que estamos implorando um favor", conta Maria Lúcia.

Bizarro ter que viver nessa tensão... Nem casa você tem direito mais, porque vem água e leva tudo!

A coluna procurou a Prefeitura de Belford Roxo, que em nota, afirmou que o secretário municipal de Conservação, Paulo Sérgio Correa Luna, visitou a casa citada e constatou que o imóvel está 30 centímetros abaixo do nível da rua, o que facilita a enchente. A secretaria também informou que vai fazer obra e abrir três caixas de ralos próximas



Moradora de Belford Roxo sofre com chuvas

à casa. Além disso, a saída de esgoto será refeita e ganhará uma válvula de retenção para evitar que o esgoto retorne.

Por isso, se você me perguntou se tá feio ou tá bonito... Chega desse chove e molha, e tenho dito!

ODIA Online

As mais lidas

Dr. Jairinho e a mãe de Henry Borel são presos pela morte do menino
RIO DE JANEIRO

Apresentador Flávio Fachel, da TV Globo, tem carro roubado em assalto na Zona Sul do Rio
RIO DE JANEIRO

Ratinho solta o verbo sobre Dudu Camargo: 'Só o Silvío gosta dele'
DIVERSÃO

O DIA entrega muito mais que uma edição impressa.

Cadernos Ataque, Baixada, Niterói e Zona Oeste: muito mais conteúdo com fotos, vídeos e matérias para você ler e curtir.

Aponte a câmera do celular e confira



O DIA+

RIO DE JANEIRO

Jairinho e Monique foram presos juntos em Bangu. Os dois fizeram exames de corpo de delito no IML.



DANIEL CASTELO BRANCO

INDICIADOS POR TORTURA E HOMICÍDIO

Dr. Jairinho e mãe de Henry estão presos pela morte do menino. Segundo investigações, garoto de 4 anos foi assassinado após sofrer sessões de tortura

O vereador Dr. Jairinho (sem partido) e Monique Medeiros, presos ontem de manhã acusados da morte do menino Henry Borel, 4 anos, na madrugada de 8 de março, serão indiciados por tortura e homicídio duplamente qualificado. A pena pode superar 30 anos. Henry é filho de Monique com o engenheiro Leniel Borel. Com base nas investigações, a Polícia Civil concluiu que o menino foi assassinado após sessões de tortura. O casal era monitorado há dois dias e foi preso em Bangu, por agentes da 16ª DP (Barra). Os mandados de prisão são temporários por 30 dias e foram expedidos pelo 2º Tribunal do Júri da Capital. Na versão do casal, a criança sofreu acidente no quarto do apartamento onde moravam, na Barra, hipótese descartada pela polícia.

Jairinho e Monique são suspeitos de atrapalhar investigações, ameaçar e combinar versões com testemunhas. A polícia identificou que o vereador agredia Henry com chutes e golpes na cabeça, com o conhecimento da mãe, que seria conivente. Amiga íntima de uma ex-namorada do vereador, revelou, em entrevista à Veja, que quando o filho da ex saía com ele, voltava roxo ou com a perna quebrada.

A polícia ouviu 16 pessoas. Há relatos de agressões contra filha de uma ex-namorada de Jairinho. Uma amiga íntima de uma ex-namorada dele, disse à polícia que ele arranjava motivos para sair sozinho com filho da amiga e que em uma vez, a criança voltou desfigurada e com os olhos roxos, como se tivesse passado por “sessão de tortura”. O vereador teria alegado que a criança havia caído de cabeça.

Advogado de Monique e de Jairinho, André Barreto afirmou ontem que o casal não cometeu qualquer agressão contra Henry. “Eles não sabem de agressão, não existe agressão”, afirmou. Ao ser questionado sobre os prints das conversas entre a babá de Henry a mãe do menino, disse que não teve acesso às mensagens e alegou que a polícia obteve o conteúdo de forma incorreta. Informou que casal não planejava fugir e que se revezava em endereços informados à polícia. O delegado responsável, Henrique Damasceno, da 16ª DP, afirmou que o casal estava em residência diferente do que foi dito à polícia.

RELATOS DA DOR DE HENRY

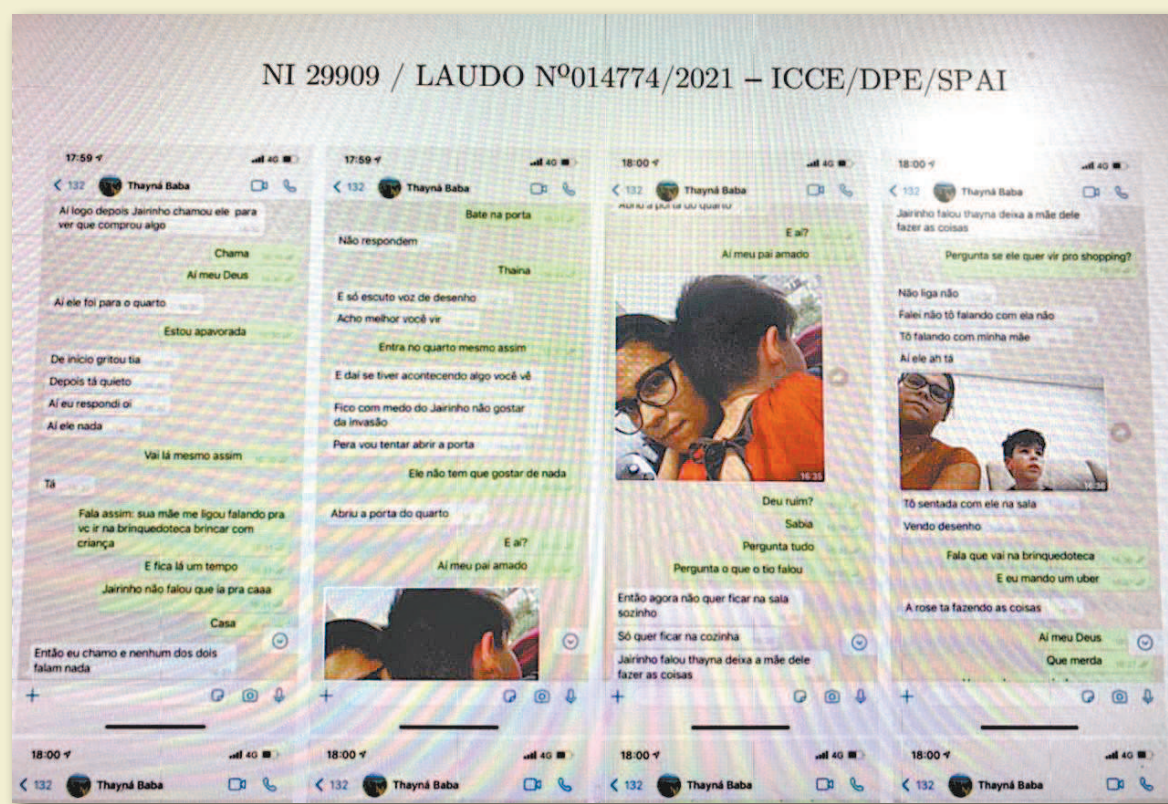

Troca de mensagens de Monique e Thayná, babá de Henry, revelam que as duas sabiam das agressões



“Eles não sabem de agressão, não existe agressão”,
ANDRÉ BARRETO, advogado de Monique e Jairinho

Prints: mãe e babá sabiam de agressão

Os prints das conversas entre a babá de Henry Borel, Thayná de Oliveira, e a mãe, Monique Medeiros, revelam que as duas já sabiam das agressões de Jairinho contra o menino. Em entrevista coletiva, o delegado que comanda as investigações, Henrique Damasceno, da 16ª DP (Barra), confirmou que o acesso às mensagens foi fundamental para a prisão. Segundo o diretor da Perícia Técnica, Danilo Marques, a causa do óbito foi lesão hepática. “Houve lesões na cabeça e pulmão”.

“Prints da babá avisando Monique de que Henry relatava violências foram importantes para a polícia verificar que o depoimento do casal, de que a família era harmoniosa, era mentirosa. Nessas conversas, a babá fala que Henry relatou que o padrasto o pegou pelo

braço, deu uma banda e chutou. No telefone da mãe encontramos prints de conversas que foram provas relevantes. (Prints) de quase um mês antes do crime, dia 12 de fevereiro. A própria babá fala que Henry estava mancando, e que quando quis dar banho, não deixou lavar a cabeça porque estava com dor”, relatou o delegado Henrique Damasceno. Para ele, a casa vivia “rotina de violência”, e tanto Thayná, a babá, quanto a mãe Monique sabiam disso.

“Ficou constatado que a rotina dentro daquele apartamento era uma rotina de violência. O Henry relatou que ele sempre fazia isso. Ele era ameaçado pelo padrasto: ‘se você contar, vou te pegar. Você está atrapalhando a sua mãe’”, disse Henrique Damasceno.

LIVRAR DO FLAGRANTE

Casal tentou jogar celulares fora

Na coletiva, a delegada assistente da 16ª DP, Ana Carolina Medeiros, afirmou que o casal tentou se desfazer de celulares com a chegada da Polícia Civil, na casa onde estavam em Bangu.

“O casal foi encontrado em uma residência diferente do que foi dito em sede policial. Eles foram localizados na residência de uma tia do padrasto do menino e tentaram se desfazer dos celulares, atirando os mesmos pela janela. A polícia conseguiu os celulares”, disse Ana Carolina.

Jairinho e Monique foram encontrados juntos. “Eles estavam no mesmo quarto, dormindo juntos, e não ofereceram resistência à prisão. Concomitantemente foi feita busca e apreensão com a babá Thayná. O celular dela foi apreendido, em que estavam conversas com Monique”.

Após serem presos em Bangu, Monique Medeiros e Dr. Jairinho foram levados à 16ª DP (Barra), onde o parlamentar prestou depoimento em outro caso

Pessoas xingaram os dois na saída da DP. Um homem exaltado deu um tapa no vereador

ao titular da Delegacia da Criança Adolescente Víctima (DCAV) sobre agressões contra ex-namorada e a filha dela. Em seguida, os dois foram levados à Polinter e ao IML, para serem encaminhados às unidades prisionais.

Pessoas que acompanhavam a saída do casal da DP xingaram os suspeitos e chamaram-nos de assassinos. Um homem exaltado chegou a furar o bloqueio da polícia e deu um tapa no vereador.

Monique e Jairinho chegaram na Polinter por volta de 13h. Eles foram em viaturas separadas. O vereador, algemado, não respondeu perguntas da imprensa. Monique também chegou algemada. Ao ser perguntada se ela sabia das agressões sofridas por Henry, indicou com a cabeça que não sabia.

Interferência financeira

A Polícia Civil vai investigar se houve interferência financeira sobre algumas testemunhas que prestaram depoimento no caso que investiga o morte do pequeno Henry Borel, de 4 anos. O DIA apurou que um desdobramento da investigação segue a linha de que Jairinho usou da sua influência financeira para interferir no depoimento de possíveis testemunhas do caso, principalmente sobre a babá do menino, Thayná de Oliveira Ferreira.

Segundo as investigações da polícia, a profissional contratada para cuidar de Henry tem um padrão de vida acima do seu salário. A babá mora na Zona Oeste do Rio e trabalhava há pouco tempo para casal. O delegado Henrique Damasceno, titular da delegacia da Barra da Tijuca, disse que a babá mentiu em seu depoimento, ao dizer que não sabia sobre as agressões sofridas pelo pequeno Henry. Ela não foi indiciada.

Foi ela quem alertou a mãe sobre as torturas de Jairinho contra a criança. Segundo investigadores, os prints foram apagados do celular de Monique, mas foram encontrados em uma galeria de imagens da mãe de Henry.



“O casal foi encontrado em residência diferente do que foi dito em sede policial!”

ANA CAROLINA MEDEIROS, delegada assistente da 16ª DP

O que representa a postura fria de Monique Medeiros

Psicólogos ouvidos por O DIA apontam traços de vaidade e pouca empatia em relação ao filho

De máscara preta, roupa social e calça de cores escuras, a professora Monique Medeiros, mãe do menino Henry Borel, 4, foi presa aproximadamente às 6h da manhã de ontem. Enquanto ela saía de casa acompanhada pelos policiais, caminhava calmamente até a viatura. Um repórter perguntou: “Vocês mataram o menino? Bateram nele?”. Ela não se abalou, mantendo silêncio.

Chegando à 16ª DP e cercada por policiais e jornalistas, ouvindo gritos e xingamentos de populares, ela manteve a cabeça erguida, aparentando tranquilidade. Os episódios não foram suas primeiras demonstrações de frieza, segundo a polícia. Um dia após o enterro de Henry, Monique foi a salão de beleza de um shopping na Barra. Três profissionais cuidaram dos pés, das mãos e do cabelo. Ela pagou R\$ 240 pelo serviço. O que esses comportamentos dizem?

O DIA ouviu especialistas que avaliaram o comportamento dela, para identificar quais traços poderiam explicar a personalidade, e se as

demonstrações estariam conectadas às suspeitas levantadas até o momento. Segundo os investigadores, a mãe teria conhecimento de que o filho era agredido e pode ter ajudado Jairinho, a atralhar as diligências, além de ter coagido e ameaçado testemunhas.

A psicóloga Aline Samago explicou que não seria possível fazer diagnóstico com maior profundidade, dadas as circunstâncias, embora seja possível identificar hipóteses. “É possível que ela tenha comportamento narcísico, no sentido de buscar transparecer



É possível que tenha parafilia que se chama Hibrístofilia, que são pessoas que acreditam que podem ‘mudar’ o parceiro”

ALINE SARAGO, psicóloga

status de grandiosidade. Isso pode ter levado a se arrumar, ir no salão, ter se maquiado. Poderia ser possível dizer que ela tenha certo egoísmo, menor empatia em relação ao filho”.

Aline mencionou situações de conflitos familiares, em que os pais são distantes dos filhos e não escutam a criança, e não levam em consideração as questões que aparecem no processo de divórcio.

“É possível que ela tenha uma parafilia que se chama Hibrístofilia, que são pessoas que acreditam que podem ‘mudar’ o parceiro”.

A psicóloga Cláudia Melo também apontou que Monique demonstrou ter traços de psicopatia, e que em suas características, a professora parecia ter apreço pelo status, envolvimento com o poder e a visibilidade. Isso poderia ser um ato que indicaria e o motivo pelo qual buscou manter a aparência e postura calma. “É necessário se colocar no lugar da criança primeiro e observar atento o que está ao redor. Não é comum uma mãe ter um comportamento frio e distante da dor”, disse.



Mesmo ouvindo xingamentos, Monique manteve a cabeça erguida, aparentando tranquilidade

EMOÇÃO APÓS A PRISÃO

Pai de Henry desabafa: ‘Esta infeliz matou meu filho’

■ Pai do pequeno Henry, o engenheiro Leinel Borel fez desabafo emocionado após saber que o filho estava sendo torturado há pelo menos um mês. “Esta infeliz matou meu filho. Meu filhinho deve ter sofrido muito”, disse. Segundo o laudo do IML, a causa da morte de Henry foi hemorragia interna

e laceração hepática causada por ação violenta.

Na noite da última quarta-feira o pai de Henry publicou um vídeo do filho em seu perfil no Instagram com um texto em que pedia desculpas por não tê-lo protegido.

O engenheiro contou que o filho havia relatado algumas agressões, mas a mãe desqualificou

a situação: “Na quarta-feira, antes de eu entregar e meu filho falecer, eu ligo pro meu filho e ele fala que não queria ir para a casa da mãe e fala que ‘o tio Jairinho me machuca. Ali ela falou ‘esquece, isso não acontece, inclusive eu mataria se descobrisse que o Jairinho machuca o nosso filho’”.

SEM ÉTICA

Vereador é afastado de conselho

■ O Conselho de Ética da Câmara de Vereadores do Rio decidiu ontem afastar Dr. Jairinho (sem partido), que foi preso temporariamente suspeito pela morte do menino Henry Borel, de 4 anos. Os membros do conselho vão apresentar representação contra o vereador por falta de decoro. O salário dele foi suspenso.

No lugar de Dr. Jairinho, assumirá o primeiro suplente no conselho, vereador Luiz Ramos Filho (PMN). “Não esperava assumir uma cadeira no conselho dessa maneira. Nos reunimos e

deliberamos pelo afastamento dele do conselho. Agora, vamos pedir para ter acesso aos autos para fazer uma provável representação contra o vereador”, afirmou o vereador.

Ontem à noite, Jairinho foi levado da Cadeia Pública de Benfica, na Zona Norte, para o Complexo Penitenciário de Geracino, em Bangu, Zona Oeste. Henry é filho de Monique Medeiros com o engenheiro Leinel Borel. Ela também foi presa. Para a Polícia Civil, o menino foi assassinado após sofrer sessões de tortura.

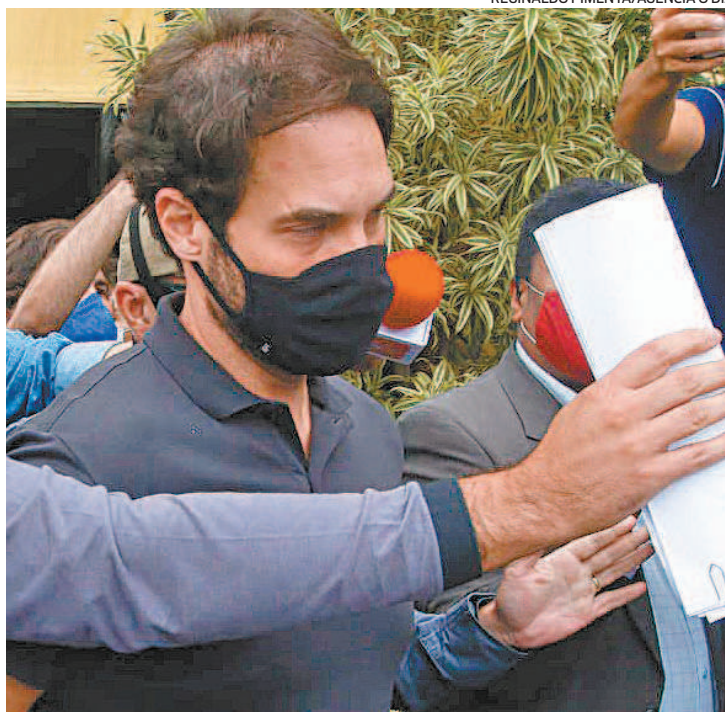

Dr. Jairinho foi expulso do partido e perdeu cargo em conselho

PREFEITURA MUNICIPAL DE APERIBÉ/RJ

AVISO DE PREGÃO PRESENCIAL Nº 006/2021 – FMS

A PREFEITURA MUNICIPAL DE APERIBÉ/RJ, torna público que às 15:00 hs do dia 23 de abril de 2021, no Setor de Licitação, à Rua Ver. Ailton Leal Cardoso, 1, Verdes Campos, Aperibé/RJ, realizará Licitação na modalidade PREGÃO PRESENCIAL nº 006/2021-FMS, tipo menor preço por item, cujo objeto é a “AQUISIÇÃO DE COMBUSTÍVEL (GASOLINA COMUM E ÓLEO DIESEL S10), PARA ATENDER AO FUNDO MUNICIPAL DE SAÚDE, por um período de 12 (doze) meses”. O Edital poderá ser retirado no site: www.aperibe.rj.gov.br/licitacao ou no Setor de Licitação, das 12 às 17hs de segunda a sexta-feira, com permuta de 1 resma de papel A4. Duvidas pelo email: licitacaoaperibe@gmail.com.

Aperibé/RJ, 08 de abril de 2021.

MARCOS PAULO DOS SANTOS MONTOZO
Pregoeiro

PREFEITURA MUNICIPAL DE ITAGUAÍ

ERRATA DO TERMO DE RATIFICAÇÃO DE DISPENSA DE LICITAÇÃO

PROCESSO ADMINISTRATIVO Nº 3.468/2021

Onde se lê: (...)
realizada com fundamento no artigo 24, inciso II da Lei Federal nº 8.666/93, (...)
Leia-se: (...)
realizada com fundamento no artigo 24, inciso IV da Lei Federal nº 8.666/93, (...)

Publicação: Diário Oficial da União, Edição ISSN 1677-7069 Nº 61, 31/03/2021 – Sessão 3, pag. 238; Diário Oficial do Estado do Rio de Janeiro, Parte IV – Municipalidades, Ano XLVII nº 50, 31/03/2021; Jornal de Grande Circulação, “O DIA” 31/03/2021, pag. 6 e Jornal Oficial de Itaguaí, Edição 919, 30/03/2021, pag. 5.

Itaguaí, 05 de abril de 2021

(a) Sheila Priscila da Silva Nogueira Honorato - Secretária Municipal Administração (Interina)

PREFEITURA MUNICIPAL DE NILÓPOLIS

AVISOS DE LICITAÇÕES

PREGÃO PRESENCIAL Nº 04/2021; PROCESSO Nº: 264/2021; TIPO DE JULGAMENTO: menor preço por item; **OBJETO:** aquisição de gêneros alimentícios para atender à demanda dos Abrigos Municipais; **ABERTURA:** 21/04/2021 – às 10hs; **FUNDAMENTO LEGAL:** DM nº 2.918/06, LC nº 123/06 e LF nº 10.520/02 e 8.666/93 com suas alterações e normas complementares.

PREGÃO PRESENCIAL PARA REGISTRO DE PREÇOS Nº 05/2021; PROCESSO Nº: 687/2021; TIPO DE JULGAMENTO: menor preço por item; **OBJETO:** aquisição de espumados para as unidades escolares; **ABERTURA:** 21/04/2021 – às 14hs; **FUNDAMENTO LEGAL:** DM nº 3.943/14 e nº 2.918/06, LC nº 123/06 e LF nº 10.520/02 e 8.666/93 com suas alterações e normas complementares.

CONCORRÊNCIA PÚBLICA Nº 01/2021; PROCESSO Nº: 5.773/2020; REGIME DE EXECUÇÃO: empreitada por preço unitário; **TIPO DE JULGAMENTO:** menor preço por lote; **OBJETO:** Contratação de empresa especializada no ramo de engenharia para o Serviço de Reforma da Secretaria Municipal de Educação (Lote 1), Obras de Construção da Creche na Praça da Mina (Lote 2), Obras de ampliação da Creche Rubens da Gama Menezes (Lote 3) e Obras de Implantação do Centro de Estimulação precoce (Lote 4), com fornecimento de mão-de-obra, materiais e equipamentos; **ABERTURA:** 13/05/2020 – às 10h; **FUNDAMENTO LEGAL:** Artigo 23, I, “c” da Lei 8.666/93 com suas alterações.

AVISO DE CHAMADA PÚBLICA

CHAMAMENTO PÚBLICO Nº 01/2021 (1ª Remarcação) - OBJETIVANDO A AQUISIÇÃO DE GÊNEROS ALIMENTÍCIOS DA AGRICULTURA FAMILIAR E DO EMPREENDEDOR FAMILIAR RURAL OU SUAS ORGANIZAÇÕES; Processo nº 72/2021; Reabertura da Data para Entrega dos Envelopes: Até 03 de Maio de 2021 às 09h e 59min; Remarcação da Data da Abertura dos Envelopes: 03 de Maio de 2021 às 14hs; **FUNDAMENTO LEGAL:** Lei Federais nº 8.666/93, nº 11.947/2009 CD/FNDE, Resolução CD/FNDE nº 26/2013 e nº 04/2015; Local de Retirada do Edital: Prefeitura Municipal de Nilópolis/sala de Licitação - Rua Pedro Álvares Cabral, nº 305, 3º andar, Centro – Nilópolis – RJ; Horário de retirada do Edital: 13horas e 30 min, às 16horas, de segunda à sexta-feira. Na retirada do Edital sendo o interessado grupo informal (pessoa física), este deverá apresentar cópia do CPF. Sendo o interessado grupo formal (pessoa jurídica) deverá apresentar o cartão do CNPJ.

Da Retirada dos Editais: Através do site nilopolis.rj.gov.br/site/transparencia.php ou de forma presencial por pessoa devidamente identificada, com o carimbo de CNPJ da empresa, duas resmas de papel A4 (exceto para o Edital de Chamamento Público), por edital. Os Editais e seus respectivos anexos, com maiores esclarecimentos, estão à disposição dos interessados na Sede da Prefeitura, à Rua Pedro Álvares Cabral, n.º 305, 3º andar – Centro – Nilópolis – RJ. Horário de Atendimento: das 13:30 às 16 horas, de segunda à sexta - feira.

Nilópolis, 08 de Abril de 2021.

Marcos Antonio C. Souza
Coordenador de Licitações e Contratos

Estado do Rio de Janeiro

PREFEITURA MUNICIPAL DE TERESÓPOLIS

SECRETARIA MUNICIPAL DE ADMINISTRAÇÃO

AVISO Nº.038/2021

PREGÃO ELETRÔNICO Nº.014/2021

OBJETO: Registro de preços de medicamentos de farmácia básica, pelo período de 12 (doze) meses.

PROCESSO(S) ADMINISTRATIVO(S): 1.756/2021 e 1.758/2021.

EDITAL: <https://licitacao.teresopolis.rj.gov.br>

INFORMAÇÕES: Departamento de Suprimentos e Licitações das 09h às 18h, no endereço: Av. Feliciano Sodré, 611 - Centro, 3º Andar, Teresópolis/RJ, Tel.: (21) 2742-8685 e (21) 2742-3352 ramal: 251 ou pelo e-mail: licitacaoteresopolis@gmail.com.

LOCAL DA SESSÃO: Portal de Compras do Governo Federal - <https://comprasgovernamentais.gov.br>.

DATA / HORA: 22/04/2021 às 10:00 horas.

Douglas Magno Amancio de Oliveira
Pregoeiro

PREFEITURA MUNICIPAL DE ITAGUAÍ

AVISO DE SUSPENSÃO

EDITAL DE CONVOCAÇÃO Nº 001/2021 (P.A Nº 4318/2021)

A Secretaria Municipal de Licitações e Contratos do Município de Itaguaí, por intermédio da Comissão Especial de Qualificação, torna público a suspensão do Edital referente ao processo administrativo nº 4318/2021, EDITAL DE CONVOCAÇÃO PÚBLICA PARA QUALIFICAÇÃO DE ORGANIZAÇÃO SOCIAL NA ÁREA DA SAÚDE Nº 001/2021, que tem por objeto a CONVOCAÇÃO PÚBLICA PARA QUALIFICAÇÃO DE ORGANIZAÇÃO SOCIAL NA ÁREA DA SAÚDE NO ÂMBITO DO MUNICÍPIO DE ITAGUAÍ, compreendido no período de 05 de abril à 04 de maio de 2021, no horário de 09h00 às 16h00.

Motivo: tendo em vista a necessidade de modificação no termo de referência e edital.

(a) Samuel Moreira da Silva – Secretário Municipal de Licitações e Contratos / Autoridade Competente.

Expulso do Solidariedade

► A Executiva Nacional do Solidariedade aprovou a expulsão, de forma sumária, do vereador Dr. Jairinho dos quadros do partido. O parlamentar foi preso ontem por suspeitas na morte do enteado Henry Borel. Em contato com O DIA, o presidente estadual do Solidariedade e um dos fundadores do partido, deputado federal Aureo Ribeiro, se disse ‘perplexo’ e ‘indignado’ com os fatos narrados pela Polícia Civil.

“Como pai fiquei perplexo e indignado. Sempre prezamos pelo direito de defesa, mas a partir dos fatos revelados e, em conjunto com a Nacional, resolvemos pela sumária expulsão”, afirmou.

O parlamentar comentou que a relação com Dr. Jairinho “sempre foi amistosa e institucional”, e que o vereador “sempre teve um comportamento educado e respeitoso”. Alçado à política pelo pai, Coronel Jairo, Jairinho exercia o 5º mandato na Câmara do Rio.

Para Ribeiro, o fato não deve abalar a credibilidade política por se tratar de “crime bárbaro”, não político. “É um caso isolado de comportamento inadmissível para qualquer ser humano: político ou não. E deve ser julgado conforme o peso de seu crime”.

Com o possível afastamento mandato, o primeiro suplente, Marcelo Diniz, deve ocupar a vaga.

Participaram da cobertura Anderson Justino, Beatriz Perez, Yuri Eiras, Bruna Fantti, Jenifer Alves, Jessyca Damaso, Natasha Amaral, Rachel Siston, Luísa Bertola (estagiária), Jorge Costa (estagiário), Thalita Queiroz (estagiária).

NOVA FRIBURGO PREFEITURA

SECRETARIA DE INFRAESTRUTURA E LOGÍSTICA

AVISO DE PUBLICAÇÃO DE ATA DE REGISTRO DE PREÇO

De forma a atender o princípio da publicidade e a determinação contida no § 2º, do artigo 15 da Lei Federal 8.666/93, o Pregoeiro da Comissão de Pregão I torna público que a **Ata de Registro de Preços nº 013/2021-I**, assinada com a empresa **LICERI COMÉRCIO DE PRODUTOS EM GERAL LTDA**, decorrente do **Pregão Eletrônico nº 034/2020-I, Processo nº 10.188/2020**, que objetivou o registro de preços para o **aquisição de ferramentas** para atender à a Secretaria Municipal de Infraestrutura e Logística de Nova Friburgo, está devidamente disponibilizada no sítio <http://novafriburgo.rj.gov.br/licitacao>.

Leonardo Gabrig Peixoto
Pregoeiro da Comissão de Pregão I

PREFEITURA MUNICIPAL DE ITAGUAÍ

AVISO DE HOMOLOGAÇÃO DO PREGÃO ELETRÔNICO PARA REGISTRO DE PREÇOS Nº 154/2020

O Ordenador de Despesa da Secretaria Municipal de Saúde, no uso das atribuições que lhe são conferidas pela legislação em vigor, especialmente pelo Decreto Municipal nº 4.210/2017, em decorrência do processo administrativo nº 15.122/2020, **HOMOLOGA** o resultado do Pregão Eletrônico para Registro de Preços nº 154/2020 (licitações e sob o ID nº 861407). Objeto: **CONTRATAÇÃO DE EMPRESA ESPECIALIZADA EM FORNECIMENTO PARCELADO E CONTÍNUO DE RATICIDA E DENGUE**, para atender a demanda da Vigilância em Saúde, vinculado à Secretaria Municipal de Saúde. Empresa vencedora: **BIDDEN COMERCIAL LTDA**, CNPJ nº 36.181.473/0001-80, RS 49.240,00. Homologação na íntegra disponível nos autos do processo. Itaguaí, 07 de abril de 2021.

(a) Carlos Eduardo Carneiro Zóia - Secretário Municipal de Saúde.

Brasil bate mais um trágico recorde de mortes diárias por covid: 4.249

Mas população continua nas ruas sem máscara e lotando praias, sem se preocuparem com as consequências

MARTHA IMENES
martha.imenes@odia.com.br

O número de casos de mortes por covid-19 em 24h no Rio de Janeiro chegou a 375 pessoas. Desde o início da pandemia, há pouco mais de um ano, 38.657 pessoas perderam a vida em decorrência da doença no estado. No Brasil, o número de óbitos está em 345.025. Em 24 horas bateu recorde: 4.249.

E no meio dessa crescente de vítimas, autoridades do estado e municípios fluminenses adotaram medidas restritivas. Entre elas estão algumas das paixões cariocas: praias, pontos turísticos, bares, restaurantes, parques, e eventos. Mas o que se vê são cenas lamentáveis de desrespeito com praias lotadas, bailes em comunidades, transportes públicos apinhados de gente, festas ilegais cheias e, em todo canto, pessoas circulando sem máscara de proteção.

Médicos entrevistados pelo jornal O DIA advertem que algumas recomendações espalhadas nas redes sociais, inclusive de escolas governamentais, contradizem a Ciência e sua eficácia não é comprovada cientificamente.

Ontem, pesquisadores do Observatório Covid-19 da Fiocruz emitiram nota técnica recomendando a prorrogação das medidas de distanciamento social adotadas pelo Município do Rio de Janeiro desde 26 de março. Segundo a análise, as restrições reduziram a circulação de pessoas, mas ainda é cedo para qualquer flexibilização. “Ainda que os dados sugiram que houve um aumento no distanciamento social em decorrência das medidas restritivas aumentadas, o efeito de mitigação no avanço da pandemia foi tímido”, avaliam os pesquisadores.



Rio de Janeiro 16/02/2021 - Dia de calor e praia cheia no Leblon. Foto: Luciano Belford/Agência O Dia



Em números absolutos poderíamos supor um número de mortes 50% inferior ao atual”

EUGENIA AMARAL, médica

“Ao mesmo tempo que uma parcela da população se considera invulnerável à doença ou até mesmo duvida de sua existência, negligenciando as recomendações das autoridades sanitárias, outros acreditam em medicamentos ou receitas que impediriam o contágio pelo coronavírus, apregoando o uso profilático destas drogas”, critica o médico Hyun Seung Yoon, gerente médico do ClubSaúde, rede de

telemedicina.

E quais os riscos que as pessoas que insistem em não cumprir isolamento e medidas restritivas correm ou causam a terceiros? “O risco direto é o aumento de transmissão entre as pessoas e logo, de casos de covid na comunidade. Individualmente, o risco é adquirir a infecção pela covid”, alerta a médica Jane Teixeira, gerente da Sharecare.

Diante das recomendações e das mortes, é possível estabelecer um parâmetro de como o Brasil estaria hoje se as regras de contenção à covid fossem seguidas. “Devido à falta de consciência da população quanto aos riscos e consequente descaso ao próximo, temos uma verdadeira ‘progressão geométrica’ (1 passa p/ 2-3-4, assim por diante). Se os cuidados fossem seguidos à risca teríamos algo mais controlável. Em números absolutos poderíamos supor um número de mortes 50% inferior ao atual”, avalia a médica Eugênia Amaral, da BenCorp.

CONFIRA!

Dicas para manter a saúde do corpo e da mente no isolamento

■ Para quem está cumprindo o isolamento, especialistas dão dicas de como manter a saúde do corpo e da mente e O DIA dá de presente a programação de lives deste final de semana. Se liguem nas dicas!

No sábado, às 17h a Turma do Pagode vai se apresentar no youtube.com/grturmadopagode. Mais tarde (19h) é a vez da Khrystal, no instagram.com/sescaovivo | youtube.com/sescsp. No mesmo horário, vai estar rolando o festival Afrmusic 2, em youtube.com/UniversoAfrmusic, que também será exibido no domingo no mesmo horário e endereço eletrônico.

Às 19h30 vão se apresentar no festival Ilhabela Bossa&Choro, Aparecido da Silva canta Luiz Melodia

+ João Sabiá e Pedro Mariano. Onde? Em youtube.com/IlhabelaBossaChoro.

As lives dão uma força até na hora de fazer exercícios. Profissionais de educação física têm feito nas redes sociais e dado dicas de como manter o corpo sarado sem sair do conforto do lar.

A outra dica vai para a criançada: nas redes sociais, muitos pedagogos têm compartilhado dicas de como ocupar o tempo vago dos pequenos. No perfil @praxisdicas, no Instagram, quatro professoras publicam opções variadas de atividades que podem ser feitas em casa, com materiais fáceis. Entre as sugestões, estão atividades de colagem, massinha, leitura e até dicas de massagem para deixar os bebês mais relaxados.

O que fica permitido e proibido a partir de hoje

A vigência do decreto municipal com medidas de restrição termina hoje. No Rio, algumas atividades não essenciais, como estabelecimentos comerciais voltam a funcionar com horários específicos. Permanece proibido ficar nas areias das praias.

Bares, lanchonetes, restaurantes, quiosques da orla, a partir de hoje poderão receber clientes sentados até às 21h, com tolerância de 1h para encerrar atendimento. Após esse horário, pode funcionar interno, com portas fechadas só para preparo de refeições e lanches destinados à entrega em domicílio. Drive-thru é permitido.

Outras atividades poderão funcionar em horários específicos. Museus, cinemas, teatros, casas de festa, parques de diversões podem funcionar das 12h às 21h. Atividades no interior de shopping e centros comerciais deverão funcionar observando as restrições de horário.

Permanece suspenso o funcionamento de boates, danceterias, salões de dança e casas de espetáculo; atividades econômicas nas areias das praias, incluindo ambulantes. Também continuam vetadas a permanência de pessoas nas vias, áreas e praças das 23h às 5h.

NOVA FRIBURGO SECRETARIA DE INFRAESTRUTURA E LOGÍSTICA

AVISO DE PUBLICAÇÃO DE ATA DE REGISTRO DE PREÇO

De forma a atender o princípio da publicidade e a determinação contida no § 2º, do artigo 15 da Lei Federal 8.666/93, o Pregoeiro da Comissão de Pregão I torna público que a **Ata de Registro de Preços n.º 014/2021-I**, assinada com a empresa **HELTER COMÉRCIO E REPRESENTAÇÕES LTDA**, decorrente do **Pregão Eletrônico n.º 034/2020-I**, **Processo n.º 10.188/2020**, que objetivou o registro de preços para a **aquisição de ferramentas** para atender à Secretaria Municipal de Infraestrutura e Logística de Nova Friburgo, está devidamente disponibilizada no sítio <http://novafriburgo.rj.gov.br/licitacao>.

Leonardo Gabrig Peixoto
Pregoeiro da Comissão de Pregão I

Estado do Rio de Janeiro
PREFEITURA MUNICIPAL DE NOVA FRIBURGO

AVISO DE LICITAÇÃO

UASG: 985867
PREGÃO ELETRÔNICO N.º 007/2021

O Município de Nova Friburgo, através de sua Comissão de Pregão II, torna público que realizará licitação, sob a modalidade de **PREGÃO ELETRÔNICO**, do tipo menor preço por item para o **REGISTRO DE PREÇOS PARA FUTURA E EVENTUAL AQUISIÇÃO, SOB DEMANDA, DE COLCHÕES HOSPITALARES**, conforme condições, quantidades e especificações contidas no **TERMO DE REFERÊNCIA – ANEXO I** deste edital.

Data: 23/04/2021 Horário: 10h00
Estimativa: R\$ 201.255,34 Processo n.º 6.675/2020

Local de retirada do edital www.gov.br/compras e www.novafriburgo.rj.gov.br/licitacao
Telefone para contato: (22) 2522-0661 / 2522-0669 – Ramal 259 ou (22) 2523-1113
e-mail: pregaoeletronico.friburgo@gmail.com

Jonathan P. Chaves
Pregoeiro – Comissão de Pregão II
Matr. 206.870

Estado do Rio de Janeiro
PREFEITURA MUNICIPAL DE NOVA FRIBURGO

AVISO DE LICITAÇÃO

UASG: 985867
PREGÃO ELETRÔNICO N.º 014/2021

O Município de Nova Friburgo, através de sua Comissão de Pregão II, torna público que realizará licitação, sob a modalidade de **PREGÃO ELETRÔNICO**, do tipo menor preço por item para o **REGISTRO DE PREÇOS PARA FUTURA E EVENTUAL AQUISIÇÃO DE PNEUS PARA ATENDER ÀS NECESSIDADES DAS SECRETARIAS MUNICIPAIS DA PREFEITURA DE NOVA FRIBURGO**, conforme condições, quantidades e especificações contidas no **TERMO DE REFERÊNCIA – ANEXO I** deste edital.

Data: 26/04/2021 Horário: 10h00
Estimativa: R\$ 1.063.405,14 Processo n.º 7.543/2020

Local de retirada do edital www.gov.br/compras e www.novafriburgo.rj.gov.br/licitacao
Telefone para contato: (22) 2522-0661 / 2522-0669 – Ramal 259 ou (22) 2523-1113
e-mail: pregaoeletronico.friburgo@gmail.com

Jonathan P. Chaves
Pregoeiro – Comissão de Pregão II
Matr. 206.870

GOVERNO DO ESTADO
RIO DE JANEIRO

FUNDO ÚNICO DE PREVIDÊNCIA SOCIAL
DO ESTADO DO RIO DE JANEIRO
RIOPREVIDÊNCIA

AVISO

A Comissão de Pregão Eletrônico do Fundo Único de Previdência Social do Estado do Rio de Janeiro – Rioprevidência torna público, que fica **REMARCADADA** para o dia **23/4/2021** a licitação abaixo que se realizaria no dia 19/4/2021:

LICITAÇÃO: PREGÃO ELETRÔNICO N.º 11/2020
OBJETO: PRESTAÇÃO DE SERVIÇOS COMUNS, POR DEMANDA, DE CHAVES E CARIMBOS
TIPO: MENOR PREÇO GLOBAL
DATA DE REALIZAÇÃO: 23/4/2021, às 10h
PROCESSO: SEI-040161/004704/2020
ENDEREÇO ELETRÔNICO: <https://www.compras.rj.gov.br>

O Edital e seus anexos estão à disposição dos interessados no endereço eletrônico acima e no sítio do Rioprevidência <https://transparencia.rioprevidencia.rj.gov.br/licitacao>.

Outras informações sobre a presente licitação por meio do e-mail licitacao@rioprevidencia.rj.gov.br.

GOVERNO DO ESTADO
RIO DE JANEIRO

FUNDO ÚNICO DE PREVIDÊNCIA SOCIAL
DO ESTADO DO RIO DE JANEIRO
RIOPREVIDÊNCIA

AVISO

A Comissão de Pregão Eletrônico do Fundo Único de Previdência Social do Estado do Rio de Janeiro – Rioprevidência torna público, que fica **REMARCADADA** para o dia **23/4/2021** a licitação abaixo que se realizaria no dia 16/4/2021:

LICITAÇÃO: PREGÃO ELETRÔNICO N.º 13/2020
OBJETO: PRESTAÇÃO DE SERVIÇOS DE MANUTENÇÃO PREVENTIVA E CORRETIVA DE PORTA AUTOMÁTICA
TIPO: MENOR PREÇO GLOBAL
DATA DE REALIZAÇÃO: 23/4/2021, às 14h
PROCESSO: SEI-040161/004702/2020
ENDEREÇO ELETRÔNICO: <https://www.compras.rj.gov.br>

O Edital e seus anexos estão à disposição dos interessados no endereço eletrônico acima e no sítio do Rioprevidência <https://transparencia.rioprevidencia.rj.gov.br/licitacao>.

Outras informações sobre a presente licitação por meio do e-mail licitacao@rioprevidencia.rj.gov.br.

GOVERNO DO ESTADO
RIO DE JANEIRO

FUNDO ÚNICO DE PREVIDÊNCIA SOCIAL
DO ESTADO DO RIO DE JANEIRO
RIOPREVIDÊNCIA

AVISO

A Comissão de Pregão Eletrônico do Fundo Único de Previdência Social do Estado do Rio de Janeiro – Rioprevidência torna público, que fica **REMARCADADA** para o dia **22/4/2021** a licitação abaixo que se realizaria no dia 12/4/2021:

LICITAÇÃO: PREGÃO ELETRÔNICO N.º 10/2020
OBJETO: PRESTAÇÃO DE SERVIÇOS COMUNS DE LIMPEZA E HIGIENIZAÇÃO DOS RESERVATÓRIOS DE ÁGUA (CISTERNAS E CAIXAS D'ÁGUA)
TIPO: MENOR PREÇO GLOBAL
DATA DE REALIZAÇÃO: 22/4/2021, às 14h30
PROCESSO: SEI-040161/004703/2020
ENDEREÇO ELETRÔNICO: <https://www.compras.rj.gov.br>

O Edital e seus anexos estão à disposição dos interessados no endereço eletrônico acima e no sítio do Rioprevidência <https://transparencia.rioprevidencia.rj.gov.br/licitacao>.

Outras informações sobre a presente licitação por meio do e-mail licitacao@rioprevidencia.rj.gov.br.

Prefeitura suspende vistoria 2021 para táxis

Serviço será mantido para aqueles que quiserem providenciar a regularização

A Prefeitura publicou no Diário Oficial de ontem a suspensão do calendário de vistoria anual para táxis. A medida foi uma resolução conjunta entre as Secretarias Municipal de Fazenda e Planejamento e a de Transportes e mais uma manobra de segurança para o combate da covid-19.

Na resolução, a exigência da vistoria ficará suspensa até o dia 31 de dezembro. Mas o serviço será mantido para aqueles que quiserem providenciar a regularização.

O secretário de Fazenda e Planejamento, Pedro Paulo Carvalho, acredita que essa decisão possa ajudar a categoria, principalmente nesse

momento de pandemia do novo coronavírus, em quem a cidade ainda está paralisada, deixando a arrecadação dos profissionais ainda mais complicada.

“O prefeito Eduardo Paes e eu sabemos que a vida está difícil para vocês. Eu me comprometi a apresentar algum tipo de suspensão para tirar

esse custo pesado para o taxista, não apenas a taxa, mas também o custo de emissão de certidões, atualização do seguro individual de passageiro e todos os custos envolvidos na vistoria anual. Acredito que seja decisivo para aliviar a classe nesse momento a criação desse mecanismo pela Prefeitura”, disse.

REGINALDO PIMENTA / AGENCIA O DIA



Táxis em registro de junho de 2020, durante teste contra a covid: categoria agora vê a exigência da vistoria ser suspensa até 31 de dezembro

Sargento Gurgel cita Nuno Vasconcellos em discurso na Câmara

DIVULGAÇÃO

Em discurso na Câmara, o deputado federal Sargento Gurgel (PSL) fez referência a um artigo escrito pelo colunista de O DIA, Nuno Vasconcellos, em sua coluna ‘Um Olhar Sobre o Rio’, publicado no dia 14 de fevereiro de 2021. No artigo ‘Um Plano Estratégico para o Rio’, Nuno afirma que o Rio precisa de uma “ação firme e coordenada para se livrar do entulho acumulado após anos de má fé ou de incompetência dos seus governantes”, e que as principais lideranças políticas, sociais e empresariais precisam encontrar-se para “resolver os problemas que ameaçam a segurança do estado e do município”.

Gurgel disse no discurso que “Nuno destacou brilhantemente a necessidade imperiosa e atemporal de se olhar para o futuro do Rio de Janeiro, enfatizando os enraizados entraves que, sobremaneira, atrasam e comprometem o futuro do estado”, afirmou, citando que o futuro do Rio depende de “um plano estratégico que envolva a ação preventiva e defensiva” de todos na Câmara. “É necessário definir prioridades e escolher um caminho para alcançar metas, dinamizar a economia, a segurança, educação, saúde e referendá-la ao Brasil”.

Em conversa com O DIA, Gurgel explica que identificou-se com o texto



Sargento Gurgel destaca artigo

por notar que existe, no Rio, falta de projetos de médio a longo prazo, especialmente levando-se em conta que, com o passar dos tempos, há mudança de comando.

‘OLHAR PARA O FUTURO’

“É como acontece na área da qual sou oriundo, a Polícia Militar. Tivemos várias discussões sobre a mudança da forma de acesso ao oficialato, mas com a mudança de chefia, não se falou mais no assunto”, recorda. “No Rio, há falta de pensamento para daqui a 10, 20, 30 anos. Estou já em contato com outros senadores, parlamentares, para conversar sobre projetos, cada um dentro de sua área específica, com esse olhar para o futuro”, explica.

“A ideia é transformar num projeto de lei, num estatuto, com protagonismo para todos. A minha área, a Segurança Pública, por exemplo, interfere no turismo, na infraestrutura, na economia. As empresas estão deixando o Rio por causa da violência, da falta de incentivo fiscal”, afirma o deputado.

PREFEITURA MUNICIPAL DE RIO DAS OSTRAS
FUNDO MUNICIPAL DE SAÚDE - AVISO DE LICITAÇÃO

Data da Sessão 28/04/2021 às 09:00 horas – Pregão Eletrônico nº 032/2021 (PA 25839/2020), objetivando a contratação de empresa para a aquisição de bicicletas e capacetes, para atendimento da demanda da Subsecretaria de Atenção Básica e Vigilância em Saúde. Valor Estimado: R\$ 133.285,66

Data da Sessão 29/04/2021 às 09:00 horas – Pregão Eletrônico - SRP nº 033/2021 (PA 14266/2020), objetivando a contratação de empresa para a eventual e futura aquisição de insumos e equipamentos para combate à dengue, zika e chikungunya para atender as necessidades da Coordenadoria de Vigilância em Saúde. Valor Estimado: R\$ 719.059,50

Data da Sessão 30/04/2021 às 09:00 horas – Pregão Eletrônico - SRP nº 034/2021 (PA 39432/2020), objetivando a contratação de empresa para a eventual e futura aquisição material para proteção radiológica (EPI e EPC) para atender a Rede Municipal de Saúde. Valor Estimado: R\$ 54.629,91

Local: Portal de Compras do Governo Federal – www.comprasgovernamentais.gov.br - Maiores informações: (22) 2771-4034 / E-mail: cplp.semusa@gmail.com - CÓDIGO DA UASG: 98221

Edmilson de Araújo Santana
Coordenador do Fundo Municipal de Saúde

GOVERNO DO ESTADO
RIO DE JANEIRO

SECRETARIA DE ESTADO DE INFRAESTRUTURA E OBRAS
AVISO

A COMISSÃO DE PREGÃO DA SECRETARIA DE ESTADO DE INFRAESTRUTURA E OBRAS, designada por meio da Resolução SEINFRA nº 113 de 23 de março de 2021, torna público a realização do Pregão Eletrônico R2 nº 007/2020/SEINFRA.

OBJETO: CONTRATAÇÃO DE EMPRESA ESPECIALIZADA PARA A EXECUÇÃO DE CONCRETO USINADO FCK20 MPA (FORNECIMENTO, LANÇAMENTO E APLICAÇÃO), DIVIDIDO EM 3 (TRÊS) LOTES
VALOR ESTIMADO: R\$ 2.444.940,00 (dois milhões, quatrocentos e quarenta e quatro mil, novecentos e quarenta reais)
CRITÉRIO DE JULGAMENTO: MENOR PREÇO GLOBAL POR LOTE
DATA: 22/04/2021
HORA: 11h
LOCAL: www.compras.rj.gov.br
PROCESSO Nº SEI-170026/001379/2020
O Edital e seus anexos encontram-se disponíveis nos endereços eletrônicos www.rj.gov.br e www.compras.rj.gov.br podendo, alternadamente ser adquirida 1 (uma) via impressa, no Campo de São Cristóvão, nº 138/5º andar, São Cristóvão, Rio de Janeiro/RJ, telefone: (21) 2517-4900, ramal 4578, nos dias úteis, no horário de 10h às 16h, mediante a apresentação do carimbo de CNPJ da empresa e uma resma de papel A4.

Estado do Rio de Janeiro
PREFEITURA MUNICIPAL DE NOVA FRIBURGO
Comissão Permanente de Licitações
RESULTADO DE JULGAMENTO
CORREÇÃO

Processo nº 12.395/2020

Chamada Pública nº 001/2021-I: Aquisição de gêneros alimentícios diretamente da agricultura familiar e do empreendedor familiar rural, para o atendimento ao Programa Nacional de Alimentação Escolar – PNAE, conforme especificações contidas no anexo II.

Os Grupos Formais: ASNTR-NF - ASSOCIAÇÃO SERRA NOVA DE TRABALHADORES RURAIS DE NOVA FRIBURGO para todos os itens do LOTE 1, no valor total de R\$ 1.053.420,08 (hum milhão, cinquenta e três mil, quatrocentos e vinte reais e oito centavos), COOPERATIVA DE LATICÍNIOS DE ALFREDO CHAVES – CLAC, para o LOTE 2, no valor total de R\$ 834.862,00 (oitocentos e trinta e quatro mil, oitocentos e sessenta e dois reais). TOTALIZANDO a Chamada Pública em R\$ 1.888.282,08 (Hum milhão, oitocentos e oitenta e oito mil duzentos e oitenta e dois reais e oito centavos). Fica o Lote 03 Frustrado.

Nova Friburgo, 08 de abril de 2021.
MARIZE ALVES DA SEVILHA
Presidente Sub. da CPL - Mat. 106.606

MUNICÍPIO DE ANGRA DOS REIS

PREGÃO ELETRÔNICO Nº 017/2021

PROCESSO Nº 2021005151
OBJETO: Registro de Preços para eventual aquisição de equipamentos e insumos de rede e de manutenção de informática, compreendendo racks, switches, conversores de mídia (fibra óptica), fontes de alimentação, HDs, além de projetores multimídia e mídias de armazenamento interno, contemplando os procedimentos necessários para entrega.
DATA/HORA DA SESSÃO: 29/04/2021, às 10:00hs.
RETIRADA DO EDITAL: www.comprasgovernamentais.gov.br ou Departamento de Licitações, mediante 01(um) pen drive virgem devidamente lacrado em sua embalagem original, ou, através do site www.angra.rj.gov.br
Adriano de Moura Vidal Jordão
Pregoeiro

MUNICÍPIO DE ANGRA DOS REIS

PREGÃO PRESENCIAL Nº 005/2021

PROCESSO Nº 2020015702
OBJETO: Formação de Ata de Registro de Preços, para aquisição de raticidas e telas de caixa d'água para o Programa Municipal de Controle de Vetores/Roedores.
DATA/HORA DA SESSÃO: 23/04/2021, às 10:00 hs.
LOCAL: Sala de Licitações da Prefeitura Municipal de Angra dos Reis, situada na Rua Arcebispo Santos, nº 337, Centro, Angra dos Reis – RJ.
RETIRADA DO EDITAL: No Departamento de Licitação, mediante 01(um) pen drive virgem devidamente lacrado em sua embalagem original, ou, através do site www.angra.rj.gov.br
Adriano de Moura Vidal Jordão
Pregoeiro

MUNICÍPIO DE ANGRA DOS REIS

PREGÃO ELETRÔNICO Nº 012/2021

PROCESSO Nº 2020012136
OBJETO: Registro de preços que tem por finalidade a aquisição de servidores e computadores e outros equipamentos para implementação da nova Sede do Samu, com o objetivo de melhorar o atendimento.
DATA/HORA DA SESSÃO: 23/04/2021, às 10:00hs.
RETIRADA DO EDITAL: www.comprasgovernamentais.gov.br ou Departamento de Licitações, mediante 01(um) pen drive virgem devidamente lacrado em sua embalagem original, ou, através do site www.angra.rj.gov.br
José Peres de Araújo Neto
Pregoeiro

MUNICÍPIO DE ANGRA DOS REIS

PREGÃO ELETRÔNICO Nº 016/2021

PROCESSO Nº 2021004105
OBJETO: Registro de Preços para eventual aquisição de materiais destinados a sinalização viária horizontal, em todo o Município de Angra dos Reis, tais como: tintas para demarcação viária, solvente e microesfera de vidro.
DATA/HORA DA SESSÃO: 28/04/2021, às 10:00hs.
RETIRADA DO EDITAL: www.comprasgovernamentais.gov.br ou Departamento de Licitações, mediante 01(um) pen drive virgem devidamente lacrado em sua embalagem original, ou, através do site www.angra.rj.gov.br
Adriano de Moura Vidal Jordão
Pregoeiro

MUNICÍPIO DE ANGRA DOS REIS

PREGÃO ELETRÔNICO Nº 014/2021

PROCESSO Nº 2020012136
OBJETO: Registro de preços que tem por finalidade a aquisição de servidores e computadores e outros equipamentos para implementação da nova Sede do Samu, com o objetivo de melhorar o atendimento.
DATA/HORA DA SESSÃO: 23/04/2021, às 10:00hs.
RETIRADA DO EDITAL: www.comprasgovernamentais.gov.br ou Departamento de Licitações, mediante 01(um) pen drive virgem devidamente lacrado em sua embalagem original, ou, através do site www.angra.rj.gov.br
José Peres de Araújo Neto
Pregoeiro

MUNICÍPIO DE ANGRA DOS REIS

PREGÃO ELETRÔNICO Nº 015/2021

PROCESSO Nº 2021004350
OBJETO: Registro de Preços para eventual aquisição de materiais para atender à demanda de execução e manutenção de cercados e alambrados, realizados pela equipe de serralheria desta Secretaria Executiva de Parques e Jardins.
DATA/HORA DA SESSÃO: 27/04/2021, às 10:00hs.
RETIRADA DO EDITAL: www.comprasgovernamentais.gov.br ou Departamento de Licitações, mediante 01(um) pen drive virgem devidamente lacrado em sua embalagem original, ou, através do site www.angra.rj.gov.br
Adriano de Moura Vidal Jordão
Pregoeiro

Coluna do embaixador

Cesário Melantônio Neto

Diplomata



site:
odia.ig.com.br/colunas/
coluna-do-embaixador

SEM UFANISMO

COMO UM PAÍS PODE PERDER O SEU FUTURO?

Stefan Zweig em seu livro “Brasil, País do Futuro” (1941) escreve sem ufanismo sobre a possibilidade de o Brasil vir a ser uma grande nação. Afonso Celso, visconde de Ouro Preto, publicou em 1900 “Porque me ufano do meu país”. Será que os dois personagens erraram nas suas previsões ou ainda há tempo para salvar o futuro do Brasil?

Para não hipotecar mais o nosso futuro urge uma mudança rápida no panorama político e econômico catastrófico que atravessamos com a pandemia fora de controle, crise financeira e social. Neste momento, há forças que se movem nessa direção. Com o engajamento dos setores mais esclarecidos é possível mudar o rumo interna e externamente para salvar o Brasil de uma catástrofe sem precedentes.

A crença nas virtudes da Educação como forma de preservar a justiça social e fortalecer o caráter nacional poderia orientar esse esforço de reerguimento. A debacade da Saúde e da Educação brasileiras não pode continuar sob pena de o país perder o futuro previsto por Zweig e Afonso Celso. Hoje, mais do que nunca, as forças democráticas precisam opor-se ao golpismo em voga no Brasil, e lutar para mudar o cenário interno e externo.



Com o engajamento dos setores mais esclarecidos é possível mudar o rumo interna e externamente para salvar o Brasil de uma catástrofe sem precedentes”

CESÁRIO MELANTÔNIO NETO



ARTE PAULO MÁRCIO

A política externa que abarca questões de relações internacionais e domésticas de direitos humanos é essencial para a manutenção de uma democracia multicultural, multirracial e inclusiva. Havia uma “diplomacia das políticas sociais”, uma forma de soft power, usada como estratégia de inserção brasileira na política global, que poderíamos recuperar com o fim de melhorar a nossa combatida imagem internacional.

A propaganda associada aos resultados dessas políticas e à inovação dos modelos pode ajudar o Brasil a recuperar o reconhecimento perdido no exterior e voltar a ser referência mundial, sobretudo para os países do Sul. Um dia vamos voltar para a normalidade democrática e ao convívio internacional sem a condição de pária e necessitaremos de uma política exterior respeitada, que nos reinsira globalmente e recupere o respeito perdido.

Hoje existe um incômodo em qualquer aproximação com a nossa diplomacia em vários países, inclusive em países vizinhos. A alienação brasileira em face da realidade nacional e mundial tem de terminar para recuperarmos o espaço ocupado legitimamente, e perdido no cenário mundial.

O retorno às melhores tradições do Itamaraty afigura-se imprescindível para reunificar a instituição, para terminar com a caça às bruxas e para ajudar o Brasil a recuperar o seu futuro, no momento, perdido.

Coluna publicada às sextas-feiras

CASA DE SAÚDE E MATERNIDADE NOSSA SENHORA DE FÁTIMA DE NOVA IGUAÇU S/A
CNPJ Nº 30.742.399/0001-47

Convocação - Convidamos aos Senhores Acionistas para comparecerem a Assembleia Geral Ordinária a ser realizada no dia 20 de abril de 2021, em 1ª Convocação às 11h30 horas e em 2ª Convocação às 12h00 horas, na sede social da empresa, à Rua Bernardino de Melo, nº 1465, Centro, Nova Iguaçu (RJ), sendo que os representantes legais dos acionistas ausentes deverão comprovar sua condição pelos meios determinados por lei, para discutir e deliberar sobre as seguintes ordens do dia: a) Relatório da Diretoria, Balanço Patrimonial, Demonstração dos Resultados do Exercício, Parecer do Conselho Fiscal e Demonstração do Fluxo de Caixa e Notas Explicativas. Relativos ao exercício de 2020, b) Eleição do Conselho Fiscal; c) Assuntos Gerais. Nova Iguaçu, 07 de abril de 2021. **Orlando Botari Filho** – Diretor-Presidente.

COMPANHIA DE DESENVOLVIMENTO DE MARICÁ S.A. – CODEMAR
CNPJ Nº 20.009.382/0001-21 - NIRE Nº 33.3.0031166-1

AVISO AOS ACIONISTAS

INFORMAÇÕES E DOCUMENTOS RELATIVOS À ASSEMBLEIA GERAL ORDINÁRIA

A Companhia de Desenvolvimento de Maricá S.A. – CODEMAR, inscrita no CNPJ sob o nº 20.009.382/0001-21, na forma do disposto no artigo 133 da Lei Nº 6.404/76, comunica que se encontram à disposição dos Senhores Acionistas, na sede social da Companhia, os documentos listados nos incisos I e II, do artigo 133 acima citado, os quais serão publicados no prazo de 05 (cinco) dias de antecedência da data a ser designada para assembleia. Maricá, 07 de abril de 2021. **Olavo Noleto Alves** - Diretor Presidente

INCA INSTITUTO NACIONAL DE CÂNCER

MINISTÉRIO DA SAÚDE

PÁTRIA AMADA BRASIL GOVERNO FEDERAL

INSTITUTO NACIONAL DE CÂNCER JOSÉ ALENCAR GOMES DA SILVA - INCA

AVISO DE CONVOCAÇÃO

PROCESSO: 25410.004500/2021-52

O Instituto Nacional de Câncer José Alencar Gomes da Silva (INCA) convoca empresas especializadas para contratação de:

AQUISIÇÃO DE TRANSDUTOR PARA ULTRASSOM GE VIVD T8

Os interessados deverão entrar em contato com o Serviço de Compras em até 3 dias úteis após esta publicação.

CONTATO:
E-mail: julio.santos@inca.gov.br e secom@inca.gov.br
Telefone: 21 3207-5711 e 21 3207-5718

SERVIÇO DE COMPRAS

CÂMARA MUNICIPAL DO RIO DE JANEIRO

AVISO DE LICITAÇÃO

PREGÃO PRESENCIAL N 08/2021

A PREGOEIRA E A COMISSÃO DE LICITAÇÃO DA CÂMARA MUNICIPAL DO RIO DE JANEIRO tornam público e comunicam aos interessados que realizarão licitação, nos seguintes termos:

Modalidade: **PREGÃO PRESENCIAL N 08/2021**
Data: **22 de abril de 2021** Horário: **14:00 horas**
Processo Administrativo: **CMRJ 01865/2019**

Objeto: **Aquisição de 01 (uma) unidade de veículo automotor modelo PICAPE LEVE para atender as necessidades de serviço da Câmara Municipal do Rio de Janeiro, conforme especificações e condições contidas no Termo de Referência.**

Tipo de Licitação: **Menor Preço**
Valor Total Estimado: **R\$ 83.900,00** (oitenta e três mil e novecentos reais)
Prazo de Entrega: **60(sessenta) dias**

Os proponentes interessados na autenticação das cópias pela pregoeira ou equipe de apoio deverão procurá-los 01 (uma) hora antes do início da sessão e abertura da licitação para proceder à autenticação, munidos dos documentos originais.

Os documentos mencionados nos itens 8.2 ou 8.3, 8.4 e 8.5 do Edital deverão ser entregues à Pregoeira fora de qualquer envelope.

O Edital e respectivos Anexos estão disponíveis e podem ser retirados na Comissão de Licitação, situada na Praça Floriano, 51 - 33 andar - sala 3302 - Centro - Rio de Janeiro, no horário das 10:00 às 16:00 horas. As empresas interessadas poderão trazer PEN DRIVE para copiar a Proposta Detalhe. O Edital e seus anexos também poderão ser obtidos no Portal de Transparência da Câmara Municipal: <http://www.camara.rj.gov.br/>. Informações e consultas tel. 3814-1175/3814-1176.

Sávia Bosco Carolino de Barros
Presidente da Comissão de Licitação
Matrícula 16/801.121-5

PREFEITURA MUNICIPAL DE DUQUE DE CAXIAS

AVISO DE SUSPENSÃO SINE DIE

PREGÃO PRESENCIAL Nº: 005/2021

OBJETO: o REGISTRO DE PREÇOS PARA EVENTUAL AQUISIÇÃO DE MEDICAMENTOS REFERENCIAIS DA GRADE, DE USO EM TODA A REDE MUNICIPAL DE SAÚDE, conforme condições e especificações contidas no Termo de Referência anexo I, parte integrante e inseparável deste edital, independentemente de transcrição, VISANDO ATENDER ÀS NECESSIDADES DAS DEMANDAS DA SECRETARIA MUNICIPAL DE SAÚDE E DEFESA CIVIL DE DUQUE DE CAXIAS.

FICA SUSPENSO O PREGÃO PRESENCIAL Nº 005/2021, por solicitação da Secretaria Municipal de Saúde e Defesa Civil.

INFORMAÇÕES: equipepregao.segov@duquedecaxias.rj.gov.br
Mayara Lopes da Silva
Pregoeira

CENTRO DE AQUISIÇÕES ESPECÍFICAS - CAE - RJ

MINISTÉRIO DA DEFESA

PÁTRIA AMADA BRASIL GOVERNO FEDERAL

AVISO DE LICITAÇÃO

Pregão SRP nº 90/CAE/2021

Objeto: Registro de preços para a aquisição medicamento Entresto 200 mg (Sacubitril 97 mg + Valsartana 103 mg), conforme condições, quantidades e exigências estabelecidas no edital e seus anexos. Total de itens licitados: 1. Edital: 00/04/2021 de 08h:00 às 12h:00 e de 13h:00 às 16h:00. Endereço: Estrada do Galeão nº 3.300 - Centro de Aquisições Específicas - Ilha do Governador - Rio de Janeiro/RJ - CEP 21.941-352. Abertura: 22/04/2021, às 09:00h. O edital estará disponível no site: <http://www.comprasgovernamentais.gov.br>.

HOSPITAL FEDERAL DA LAGOA

MINISTÉRIO DA SAÚDE

PÁTRIA AMADA BRASIL GOVERNO FEDERAL

AVISO DE LICITAÇÃO

Pregão Eletrônico nº 01/2021

Processo: 33408.023878/2020-41

Objeto: Contratação nos moldes propostos em edital de empresa especializada em manutenção preventiva e corretiva em Sistema de Tratamento Central de Água para Hemodiálise, incluindo o sistema de distribuição, armazenamento, pré-tratamento e tratamento de água por osmose reversa, incluindo o tratamento por ozônio, as sanitizações regulares e extraordinárias, e as análises de água periódicas (incluindo diálise das máquinas de hemodiálise).

Total de itens licitados: 0001
Edital: 09/04/2021 de 09h00 às 12h00 e de 13h00 às 15h00
Endereço: Rua Jardim Botânico, 501 - 10º andar - Jardim Botânico - Rio de Janeiro - RJ
Entrega das propostas: a partir de 09/04/2021 às 9h00 no site www.comprasnet.gov.br
Abertura das propostas: 22/04/2021 às 10h00 no site www.comprasnet.gov.br

Estado do Rio de Janeiro

MUNICÍPIO DE PIRAI

PREGÃO PRESENCIAL Nº 006//2021.

Objeto: Registro de Preços para Contratação de Empresa para Locação de Caçambas Estacionárias (Tira Entulho) e Caminhões, exclusive combustível e motorista, destinados às atividades de retirada de entulhos e coleta de material das podas e limpezas de vegetação urbana gerados pelo município de Pirai/RJ.

Data/Hora: 26/04/2021 às 09:30 horas
Local: Rua Dr. Luiz Antonio Garcia da Silveira, nº 16-Fundos, Centro, Pirai-RJ
Informações: Secretaria Municipal de Administração, no endereço acima referido, no horário de 08h às 17h, de segunda à sexta-feira - Tel: (024) 2431-9964/9950.

Secretaria Municipal de Administração

PREFEITURA MUNICIPAL DE MIGUEL PEREIRA

AVISO DE ADIAMENTO

Ato Pregão Presencial 017/2021

A CPL da Prefeitura Municipal de Miguel Pereira, torna pública o ADIAMENTO para o dia 28 de abril de 2021 às 10:00 horas a licitação referente a CONTRATAÇÃO DE EMPRESA ESPECIALIZADA PARA EXECUÇÃO DE ESTUDO GEOAMBIENTAL - AVALIAÇÃO PRELIMINAR E CONFIRMATÓRIA DE ACORDO COM A NBR 15.515 PARTES 1 E 2 DA ÁREA DO "VAZADOURO DA SERRA", conforme solicitação da Secretaria Municipal de Meio Ambiente, por motivos administrativos. Maiores informações pelo tel.: 24 2483-9228.

Miguel Pereira, 08 de abril de 2021.
Comissão de Licitações e Contratos

EDITAL DE SEGUNDO E ÚLTIMO PÚBLICO LEILÃO E INTIMAÇÃO

Rio de Janeiro, RJ

Data do leilão: 26/04/2021 A partir das: 11:00

Local: AVENIDA ERASMO BRAGA, 227 GRUPO 704, CENTRO, RIO DE JANEIRO, RJ NORMA MARIA MACHADO, Leiloeiro Oficial matrícula 036 estabelecido à AVENIDA ERASMO BRAGA 227 GRUPO 704 nº 227, CENTRO, RIO DE JANEIRO - RJ CEP: 20024-000, telefone 21 25337978, faz saber que devidamente autorizado pelo Agente Fiduciário do EX. BNH, venderá na forma da Lei Nº 8004, de 14/03/1990 e Decreto Lei Nº 70 de 21/11/66 e regulamentação complementar RC 58/67, RC 08/70 e CFG 10/77, no dia e local acima referidos, os imóveis mediante pagamento de dívidas hipotecárias em favor de CAIXA ECONOMICA FEDERAL. A venda à vista, sem utilização de recursos do FGTS ou Carta de Crédito, será feita mediante pagamento à vista, podendo o arrematante pagar, no ato, como sinal 20% (vinte por cento) do preço de arrematação e o saldo no prazo imprerível de 08(oito) dias, sob pena de perda do sinal dado.

A venda com financiamento da CAIXA ECONÔMICA FEDERAL será feita através de Carta de Crédito, conforme normativo do Agente Financeiro, que poderá ser obtida junto a qualquer Agência, após análise cadastral e comprovação de renda.

Os interessados na obtenção de Carta de Crédito para aquisição dos imóveis constantes deste edital e/ou utilização dos recursos do FGTS deverão procurar uma Agência da CAIXA ECONÔMICA FEDERAL com no mínimo 5 (cinco) dias de antecedência com relação a data do leilão.

As vendas serão realizadas pelas maiores lances.

É vedada a participação de empregados e dirigentes da CAIXA, seus companheiros ou cônjuges, casados sob o regime de comunhão universal ou comunhão parcial de bens, ofertando lances no 1º e 2º leilões das execuções extrajudiciais.

As despesas relativas a comissão de leiloeiro, registro, imposto e taxas inclusive condomínio correrão por conta do arrematante. Caso o imóvel esteja ocupado, o arrematante fica ciente que será o responsável pelas providências de desocupação do mesmo. O arrematante terá um prazo de 30 (trinta) dias para o registro da Carta de Arrematação ou do contrato/escritura de financiamento no cartório de registro de imóveis. O leiloeiro acha-se habilitado a fornecer aos interessados, informações pormenorizadas sobre os imóveis.

Ficam desde já intimados do presente leilão, os mutuários, caso não sejam localizados. **SED B50619 - CONTRATO 9021103919050 - CAIXA ECONÔMICA FEDERAL - Ag. Laranjeiras - DUILIO GOMES DOS SANTOS, BRASILEIRO (A), BANCÁRIO, CPF 044.594.827-20, CI 429563 IFF RJ, SOLTEIRO (A), e cônjuge, se casado(a) estiver.**

DESCRIÇÃO DO IMÓVEL: CASA, À RUA SÃO TEODÓSIO, Nº 143, INHOÁIBA, RIO DE JANEIRO, RJ, LOTE 02, DA QUADRA 08, DO PA 26.959, QUE MEDE 10,80M DE FRENTE, 10,00M NOS FUNDOS, CONFRONTANDO COM O LOTE 34; 22,50M DE EXTENSÃO A DIREITA, CONFRONTANDO COM O LOTE 01, E 22,50M PELO ESQUERDO, CONFRONTANDO COM O LOTE 03, DA MESMA QUADRA, COM TODAS AS SUAS INSTALAÇÕES, BENFEITORIAS, PERTENCES, ACESSÓRIOS E GARAGEM SE HOUVER.

Rio de Janeiro, 06/04/2021
NORMA MARIA MACHADO

AVISO DE LICITAÇÃO

TOMADA DE PREÇOS Nº 001/2021

A **CÂMARA MUNICIPAL DE IGUAABA GRANDE** torna pública aos interessados a realização da **TOMADA DE PREÇOS Nº 001/2021**, referente ao Processo de Despesa nº 044/2021. **Objeto:** Aquisição de gasolina comum para abastecimento da frota oficial dos veículos da Câmara Municipal de Iguaaba Grande. **Retirada do Edital:** O Edital poderá ser retirado a partir de 12/04/2021, na sede da Câmara Municipal de Iguaaba Grande, de segunda a sexta-feira, das 14h às 18h (exceto feriado), ou diretamente no site oficial do referido órgão (<https://iguabagrande.rj.leg.br/>), na parte destinada a Licitações e Contratos. **Endereço:** Rodovia Amaral Peixoto, Km 102, bairro Cidade Nova, Iguaaba Grande - RJ. **Entrega e Abertura dos Envelopes:** dia 28 / 04 / 2021 às 14h. Informações adicionais poderão ser obtidas através dos telefones nº (022) 2624-2323, 2624-1137 e 2624-4319. Iguaaba Grande, 06 de abril de 2021.
FÁTIMA SUELI MARTINS DE PINA
Presidente da Comissão de Licitação

NOVA FRIBURGO PREFEITURA

SECRETARIA DE INFRAESTRUTURA E LOGÍSTICA

AVISO DE PUBLICAÇÃO DE ATA DE REGISTRO DE PREÇO

De forma a atender o princípio da publicidade e a determinação contida no § 2º, do artigo 15 da Lei Federal 8.666/93, o Pregoeiro da Comissão de Pregão I torna público que a **Ata de Registro de Preços nº 012/2021-I**, assinada com a empresa **SUL.COM ATACADO E VAREJO LTDA**, decorrente do **Pregão Eletrônico nº 034/2020-I**, **Processo nº 10.188/2020**, que objetivou o registro de preços para o **aquisição de ferramentas** para atender à a Secretaria Municipal de Infraestrutura e Logística de Nova Friburgo, está devidamente disponibilizada no sítio <http://novafriburgo.rj.gov.br/licitacao>.

Leonardo Gabrig Peixoto
Pregoeiro da Comissão de Pregão I

SERVIDOR

Paloma Savedra



site: www.odia.ig.com.br/colunas/servidor

e-mail: paloma.savedra@odia.com.br

Tratativas de Castro com Alerj virão após decreto

O pacote de reformas que o governo fluminense enviará este ano à Alerj ainda não é discutido de forma enfática entre Executivo e Legislativo. Nos bastidores, a avaliação é que as tratativas do governador em exercício Cláudio Castro com parlamentares em busca de apoio aos projetos se intensificarão após a União publicar o decreto que regulamenta a Lei Complementar federal 178 de 2021 — que prevê o novo Regime de Recuperação Fiscal (RRF), ao qual o Estado do Rio de Janeiro trabalha para aderir.

O regime exigirá um novo plano de austeridade do governo estadual. Todas as medidas terão de passar pelo crivo da Assembleia. Estão previstos o corte de despesas, reformas previdenciária e administrativa, revisão de incentivos fiscais e a criação de uma nova lei de teto de gastos para todos os Poderes — Executivo, Legislativo, Judiciário —, além do Ministério Público, Defensoria e Tribunal de Contas do Estado.

EM ABRIL

A expectativa é que ainda neste mês de abril o governo federal regulamente a lei.



REGINALDO PIMENTA
Governo Castro espera que a publicação do decreto saia este mês

Pedido de adesão será imediato

Quando a lei federal foi sancionada pela Presidência da República, em janeiro, o governo do Rio ressaltou que a adesão ao novo regime fiscal não é imediata. E que o pedido para entrada no RRF será feito à Secretaria do Tesouro Nacional (STN) após a regulamentação da norma.

Ressaltou ainda que a Secretaria de Fazenda “está preparada para encaminhar o pedido imediatamente após a regulamentação da lei”.

O órgão federal então analisará a solicitação por meio de indicadores previamente determinados na lei.

O novo plano está sendo elaborado também com a participação do Conselho de Especialistas do RRF, formado por um time de renomados economistas.

REFORMA NO MUNICÍPIO

Votação prevista para terça-feira

A reforma previdenciária proposta pelo prefeito Eduardo Paes (DEM) está prevista para ir ao plenário da Câmara Municipal do Rio na próxima terça-feira. O projeto seria votado ontem, em primeira discussão, mas a sessão foi suspensa — por razões óbvias.

Líder do governo Paes na Casa, Thiago K. Ribeiro (DEM) disse que a ideia é garantir ao menos a primeira votação na

terça. “É a principal pauta do governo, é essencial para ajustar as contas”, afirmou. Ele ressaltou que a aprovação da medida — entre outras — ajudará a prefeitura no fim do ano a contratar empréstimo e a equilibrar as finanças.

A reforma aumenta de 11% para 14% o desconto de quase 100 mil servidores ativos e inativos e eleva a contribuição patronal de 22% para 28%.



RENAN OLAZ/CMRJ
Sessão plenária de ontem da Câmara Municipal foi suspensa

NA CONTA

Estado paga salários no dia 14

O funcionalismo estadual receberá o pagamento do salário de março no dia 14 de abril, próxima quarta-feira. O governo fluminense, por meio da Secretaria de Estado de Fazenda, confirmou o depósito para os 465.100 servidores ativos, inativos e pensionistas. “Apesar do

feriado prolongado instituído para conter o agravamento da pandemia da covid-19, o estado cumprirá com o calendário oficial, que estabelece que os pagamentos devem ser efetivados até o décimo dia útil do mês”, informou. O valor líquido da folha é de R\$ 1,82 bilhão.



EDITAL DE SELEÇÃO Nº 162

Data da expedição deste Edital: 09/04/2021

Função/Cargo a ser selecionada: AJUDANTE OPERACIONAL

Atividades Específicas e Gerais do Cargo selecionado: Executar as tarefas de capatazia e atividades correlatas ao cargo estabelecidas na Lei nº 12.815/2013, bem como aquelas definidas pelas normas internas da empresa.

Número de Vagas Oferecidas: 15

Período de Convocação: de 09 a 16 de Abril de 2021, no Órgão Gestor de Mão-de-obra – OGMO- RJ.

OBS: O prazo de apresentação dos candidatos no OGMO é improrrogável.

Local de trabalho: Porto do Rio de Janeiro.

Processo de Convocação: Os candidatos ao preenchimento das vagas oferecidas deverão se inscrever no Órgão Gestor de Mão-de-Obra, no período acima referido, nos moldes adotados por aquele Órgão.

Para o preenchimento das vagas será observada a seguinte ordem de prioridade:
a) Primeiramente pelos trabalhadores registrados na atividade de capatazia, aptos para a função requisitada;
b) Por segundo pelos trabalhadores cadastrados na atividade de capatazia, aptos para a função requisitada;
c) Por terceiro pelos trabalhadores registrados em outras atividades, aptos para a função requisitada, e
d) Por quarto pelos trabalhadores cadastrados em outras atividades, aptos para a função requisitada.

Apresentação dos Inscritos: A apresentação dos candidatos inscritos, deverá ser dar, pela entrega pelo OGMO, dos seguintes elementos:
- Ficha de Inscrição para o processo seletivo acima referenciado (Edital de Seleção nº 162), contendo a assinatura do candidato;
- Ficha cadastral do OGMO, contendo todos os dados documentais e sociais do candidato, inclusive a cópia do registro/cadastro no OGMO.
- Não serão aceitas as inscrições de candidatos que participaram de processo seletivo anterior, com aprovação e aproveitamento nos quadros de pessoal da empresa, por tempo inferior a 180 (cento e oitenta) dias da data do afastamento, como prevê a legislação trabalhista vigente.

Data da Apresentação das fichas dos inscritos pelo OGMO: 20 de abril de 2021, no RH Multirio Porto.

Procedimentos Seletivos:

- Recebidas as fichas de inscrição e de acordo com o número de vagas oferecidas, a empresa estipulará o número ideal de candidatos a serem convocados, os quais serão submetidos ao processo seletivo, como abaixo identificado. O não atendimento pelo candidato, a convocação oficial, será interpretado como desistência de participação no processo seletivo, sendo entendido como não atendimento, primeiro a chamada por telefone de contato apresentado e segundo a chamada via telegrama para a residência indicada.

Processo Seletivo: O processo seletivo consistirá:

- Na apresentação imediata dos seguintes documentos: Carteira de Identidade, CPF, Certificado de Reservista, Título Eleitoral com prova de votação do último pleito, Comprovante da Escolaridade exigida pelo cargo e Comprovante de Residência. No caso de aprovação no processo seletivo, poderão ser solicitados outros documentos;
- Na aprovação em teste psicotécnico (eliminatório)
- Na aprovação em teste de conhecimentos gerais (classificatório)
- Na aprovação em teste de conhecimentos técnicos básicos vinculados a função (classificatório)
- Na aprovação em teste prático (eliminatório)
- Na aprovação dos dados públicos e sociais do candidato;
- Na aprovação de avaliação médica de aptidão de saúde ocupacional;
- No cumprimento do Período de Experiência de 90 (noventa) dias, cuja aprovação encerra o processo seletivo, e efetiva o candidato nos quadros de pessoal da empresa.

Política de Recursos Humanos:

- Salário-base inicial oferecido: R\$ 2200,00 (Dois mil e duzentos reais).
- Cumprimento de toda a Legislação Trabalhista;
- Inclusão em Plano de Assistência Médica e Hospitalar para o empregado e seus dependentes diretos (esposa e filhos até 24 anos e 11 meses);
- Assistência Alimentar, pelo PAT, com o oferecimento das refeições diárias, em refeitório próprio;
- Fornecimento de Vale Alimentação no valor mensal de R\$ 149,49;
- Seguro de Vida em grupo;
- Política de Treinamento e Qualificação Profissional.

Questões Eventuais e Supervenientes:

- Os surgimentos de quaisquer questões no andamento do presente processo seletivo serão analisados, definidas e comunicadas aos participantes reservando-se a MULTI-RIO no direito de interromper, adiar, suspender ou cancelar o processo.

Dos aprovados no processo seletivo:

- A definição dos aprovados, de acordo com os critérios adotados e constantes deste Edital, será comunicada ao OGMO, para conhecimento geral, ficando arquivados os processos individuais de seleção para o caso de vistas dos participantes.

Rio de Janeiro, 08 de abril de 2021.
Patricia Simões
Gerente de Recursos Humanos



GOVERNO DO ESTADO
RIO DE JANEIRO

AGÊNCIA REGULADORA DE ENERGIA E SANEAMENTO BÁSICO DO ESTADO DO RIO DE JANEIRO – AGENERSA AVISO

A AGÊNCIA REGULADORA DE ENERGIA E SANEAMENTO BÁSICO DO ESTADO DO RIO DE JANEIRO, de acordo com o Capítulo X do Regimento Interno, comunica aos interessados que realizará consultas públicas, sobre os temas abaixo, na forma estabelecida no regulamento publicado no Diário Oficial do Estado do Rio de Janeiro e disponível no endereço eletrônico www.agenersa.rj.gov.br.
CONSULTA PÚBLICA 01/2021 - PROCESSO Nº SEI-220007/002145/2020
Tema: Metodologia de Cálculo da TUSD e TUSD-E.
Prazo para envio das contribuições: de 9 a 26 de abril de 2021

CONSULTA PÚBLICA 02/2021 - PROCESSO Nº SEI-220007/002146/2020
Tema: Condições Gerais de Fornecimento e de Operação e Manutenção de Gasoduto Dedicado para Agentes Livres.
Prazo para envio das contribuições: de 12 de abril a 10 de maio de 2021.

CONSULTA PÚBLICA 03/2021 - PROCESSO Nº SEI-220007/002147/2020
Tema: Condições Gerais da Atuação do Comercializador.
Prazo para envio das contribuições: de 12 de abril a 10 de maio de 2021.

Vale ressaltar que o envio das Contribuições se dará, preferencialmente por meio eletrônico, devido ao agravamento da pandemia viral, de escala global que assola toda a humanidade. E também, fazer constar a importância da ampla participação dos interessados e de toda a sociedade civil no presente debate, de modo a trazer mais transparência e efetividade às normativas que serão, futuramente aqui definidas.



PREFEITURA DO MUNICÍPIO DE TRÊS RIOS

RETIFICAÇÃO DA PUBLICAÇÃO REALIZADA NO 08/04/2021 PREGÃO ELETRÔNICO n.º 008-1/2021 UASG: 985919

RETIFICAÇÃO: Onde se lê: “DATA DE ABERTURA DA LICITAÇÃO: 20 de abril de 2021 às 09h00min”, leia-se: “DATA DE ABERTURA DA LICITAÇÃO: 26 de abril de 2021 às 09h00min”.

RETIFICAÇÃO DA PUBLICAÇÃO REALIZADA NO 08/04/2021 PREGÃO ELETRÔNICO n.º 010-1/2021 UASG: 985919

RETIFICAÇÃO: Onde se lê: “DATA DE ABERTURA DA LICITAÇÃO: 22 de abril de 2021 às 09h00min”, leia-se: “DATA DE ABERTURA DA LICITAÇÃO: 27 de abril de 2021 às 09h00min”.

Paulo Victor Rabello Gonçalves
Diretor de Gestão Pública e Compras Governamentais



GOVERNO DO ESTADO
RIO DE JANEIRO

SECRETARIA DE ESTADO DE SAÚDE SUBSECRETARIA EXECUTIVA

AVISO
PROCESSO SEI-080001/006600/2021

A Secretaria de Estado de Saúde do Rio de Janeiro, por meio da sua Coordenação de Compras, informa que devido a alterações no Termo de Referência, fica estendido o prazo de apresentação de propostas objetivando a aquisição emergencial de VENTILADORES PULMONARES e MONITORES MULTIPARAMÉTRICOS COM CAPNOGRAFIA, fixando como prazo limite às 17h do dia 15 de abril de 2021.

O Termo de Referência, contendo as especificações técnicas, poderá ser obtido do e-mail compras@saude.rj.gov.br. Para mais informações, realizar contato por meio do telefone (21) 2333-3945.



Estado do Rio de Janeiro
MUNICÍPIO DE ANGRA DOS REIS
Secretaria Executiva de Gestão de Suprimentos

TERMO DE REVOGAÇÃO

Processo nº 2019021909

Considerando os motivos de conveniência e oportunidade indicado à fl. 348.

Considerando a manifestação do Assessor Técnico Jurídico, às fls. 351/352 e demais documentos pertencente ao processo referenciado, **REVOGA-SE o Pregão Presencial nº 002/2020**, com fundamento no caput, do artigo 49, da Lei nº 8.666/93, cujo objeto seja a formação de ATA DE REGISTRO DE PREÇOS, para contratação de empresa especializada em engenharia elétrica para prestação de serviços na iluminação pública na instalação de 6000 luminárias em LED de alta tecnologia que substituirão outras 6000 luminárias de lâmpadas a vapor.

Publique-se.

Angra dos Reis, 25 de março de 2021.

Alan Bernardo Coelho de Souza
Secretário-Executivo de Obras



GOVERNO DO ESTADO
RIO DE JANEIRO

FUNDO ÚNICO DE PREVIDÊNCIA SOCIAL DO ESTADO DO RIO DE JANEIRO RIOPREVIDÊNCIA

AVISO

A Comissão de Pregão Eletrônico do Fundo Único de Previdência Social do Estado do Rio de Janeiro – Rioprevidência torna público, que fica **REMARCADA** para o dia **22/4/2021** a licitação abaixo que se realizaria no dia 15/4/2021:

LICITAÇÃO: PREGÃO ELETRÔNICO Nº 12/2020
OBJETO: PRESTAÇÃO DE SERVIÇOS COMUNS DE TRANSPORTE, POR DEMANDA DE MATERIAIS DIVERSOS, COM CAMINHÕES TIPO “BAÚ”
TIPO: MENOR PREÇO GLOBAL
DATA DE REALIZAÇÃO: 22/4/2021, às 10h
PROCESSO: SEI-040161/004141/2020
ENDEREÇO ELETRÔNICO: <https://www.compras.rj.gov.br>

O Edital e seus anexos estão à disposição dos interessados no endereço eletrônico acima e no site do Rioprevidência <https://transparencia.rioprevidencia.rj.gov.br/licitacao>.

Outras informações sobre a presente licitação por meio do e-mail licitacao@rioprevidencia.rj.gov.br.



ESTADO DO RIO DE JANEIRO
MUNICÍPIO DE MENDES

PREFEITURA MUNICIPAL DE MENDES AVISO DE LICITAÇÃO PREGÃO PRESENCIAL Nº. 001/2021 – SRP

Processo nº. 141/2021. Objeto: Eventual fornecimento de peças e acessórios automotivos, novos e genuínos, multimarca, utilizando-se do Sistema de Registro de Preços, com vigência para 12 (doze) meses, visando atendimento de demanda da frota da Prefeitura de Mendes, com vigência para 12 (doze) meses, utilizando-se do Sistema de Registro de Preços. Fase de credenciamento, recebimento de Propostas e Documentação: 22/04/2021, às 10h. Valor do edital: 01 resma de papel A4 Retirada do edital e informações: Rua Professor Paulo Nader Pereira, nº. 250, Centro, ou através do telefone (24) 2465-0661 / e-mail: cplmendes@hotmail.com / site: www.mendes.rj.gov.br. Mendes, 15 de março de 2021.
Jorge Gaudino Basto D’Ávila, Secretário Municipal de Transporte.

ECONOMIA/BRASIL

Para não cair em golpes

Fique atento a fraudes na internet. Mais de 17 mil ataques ocorrem todo dia

Os golpes financeiros continuam no topo da lista das falcatruas mais frequentes durante a pandemia, segundo o dñdr lab, laboratório de cibersegurança da PSafe. Somente em 2021, foram registradas mais de 1,6 milhões de detecções no Brasil, o que representa uma média de mais de 17 mil ataques ao dia.

Na sequência, está a clonagem de WhatsApp, que atinge cerca de 15 mil brasileiros a cada dia, de acordo com projeções do laboratório. Os temas mais utilizados pelos golpistas para atrair vítimas em ambos os casos são: supostas promoções, falsas vagas de emprego e falso cadastramento em programas de auxílio do governo.

Segundo os especialistas do dñdr lab, os cibercriminosos costumam usar os dados pessoais obtidos ilegalmente para criação de golpes de phishing. Os fraudadores se aproveitam, especialmente, de técnicas de engenharia social para acessar outras informações da vítima, como suas senhas, com as quais podem acessar indevidamente contas bancárias e contas em redes sociais. De



Somente em 2021, foram registradas mais de 1,6 milhões de detecções de golpes financeiro no país

posse desses dados, os atacantes podem fazer qualquer tipo de chantagem com a vítima ou até mesmo se passar por ela para enganar seus amigos e familiares, buscando obter algum lucro financeiro.

Para evitar estes tipos de golpes, siga os cuidados fundamentais:

- Tenha um bom sistema de segurança instalado no celular. Dê preferência aos aplicativos com função Bloqueio de Hackers, como o dñdr security, por exemplo, que aler-

tam em tempo real caso você receba ou acesse um link malicioso por meio do WhatsApp, Facebook Messenger, navegador e SMS.

- Compre apenas em sites confiáveis. Evite clicar em links enviados por perfis desconhecidos e desconfie de promoções com preços muito abaixo do mercado.

- Não forneça dados pessoais ou bancários na internet. Cibercriminosos podem solicitá-los às vítimas. Essas informações são usadas por

pessoas mal-intencionadas para aplicar os mais diversos tipos de golpe utilizando engenharia social.

- Na dúvida, verifique se um link é falso no site do dñdr lab. A checagem de links avisa em poucos segundos se um site pode oferecer alguma característica maliciosa.

- Ative a autenticação em dois fatores no WhatsApp. Ao ativar essa proteção, você cria uma senha que será uma camada extra de segurança para sua conta.

Auxílio emergencial menor não compensa as perdas de renda

MARINA CARDOSO
marina.cardoso@odia.com.br

A nova rodada do auxílio emergencial não compensará a perda de renda de 43% dos beneficiários que receberão as parcelas. Levantamento do Centro de Estudos de Microfinanças e Inclusão Financeira (Cemif) da Fundação Getúlio Vargas (FGV), mostra que por conta da diminuição dos valores, as pessoas que moram sozinhas e que receberão R\$ 150, terão dificuldades com a falta de quantia necessária subsistência.

O estudo mostra que, mesmo com este valor, haverá perda de renda de 2% para homens e 4% para mulheres. No recorte por estados, o benefício será efetivo a moradores de apenas nove dos 27 entes. Os poucos que registram ganhos são do Norte e Nordeste.

O levantamento aponta que, mesmo com benefício de R\$ 250, a quantia não representa compen-

sação a todos os estados, fato que pode se agravar diante da intensidade da segunda onda de covid-19 e do surgimento de eventuais repiques da doença. Já com pagamento de R\$ 375, feito a domicílios chefiados por mulheres, há ganhos em todos os estados.

Para levantamento, os pesquisadores Lauro Gonzalez e Leonardo Oliveira usaram as projeções de aproximadamente 20 milhões de pessoas que compõe uma família unipessoal que receberão parcelas de R\$ 150, outras 16,7 milhões que têm famílias de 2 ou mais pessoas com direito a R\$ 250 e 9,3 milhões de mulheres que vivem em famílias nas quais são a única provedora e receberão parcelas de R\$ 375.

“Diante das evidências de que o benefício em 2020 contribuiu decisivamente para contração menor do PIB - queda de 4,1% diante de expectativa inicial de 9% -, é preocupante imaginar um cenário combinando recrudescimento da pandemia e proteção social inadequada”, avaliam os especialistas.

Celebrações religiosas podem ser proibidas

O Supremo Tribunal Federal (STF) formou maioria ontem para vetar a liberação de celebrações religiosas presenciais em meio à pandemia da covid-19. A maioria foi atingida após o voto da ministra Cármen Lúcia, que acompanhou o ministro relator Gilmar Mendes. O placar no Supremo foi de 9 a 2.

A maioria do STF manteve o entendimento de Mendes, de que estados e municípios podem, sim, proibir a missas e cultos em um esforço para preservar vidas diante do agravamento da pandemia. Os ministros que votaram pela proibição foram Gilmar Mendes, Alexandre de Moraes, Edson Fachin, Luís Roberto Barroso, Rosa Weber, Cármen Lúcia, Ricardo Lewandowski, Marco Aurélio Mello e do presidente Luiz Fux. Já os que votaram contra foram Nunes Marques e Dias Toffoli.

“Sobram dores e faltam soluções administrativas. O Brasil tornou-se um país que preocupa o mundo inteiro, pela transmissibilidade letal deste vírus. Essa doença é horrível. O que se tem, no quadro que estamos experimentando, é uma situação gravíssima, alarmante, aterrorizante”, disse Cármen Lúcia.

DOMINGO TODAS AS LOJAS ABERTAS DAS 7h30 ATÉ AS 14h.
(EXCETO BARRA, SÃO GONÇALO E CAMPO GRANDE - ESTRADA RIO DO A, DAS 7h30 ATÉ AS 18h.)

SUPERMERCADOS GUANABARA
Tudo por você!

Arroz Branco Ouro Nobre 5kg Por: 19,95 cada	Felção Preto Copa kg Por: 7,99 cada	Alcatra a Vácuo Fribol (Peça) kg Por: 29,98	Picanha Bovina Maturatta Fribol a Vácuo (Peça) kg Por: 49,98
Composto Látex Inst. Ninho Lata 380g ou Leite em Pó Molico Nestlé Lata Leve 280g Pague 252g Por: 11,98 cada	Leite em Pó Inst. Integral Aurora ou Italic Sachê 400g Por: 9,99 cada	Coração de Alcatra, Filé de Costela ou Contrafile Maturatta Fribol (Peça) kg Por: 39,98	Carne-Seca P. A. kg Por: 27,98
Açúcar União kg Por: 2,99 cada	Óleo de Soja Leve 900ml Por: 7,79 cada	Peito de Frango kg Por: 6,99	Coxa of Sobrecoxa de Frango c/ Porção Dorsal kg Por: 5,99
Achocolatado Nescau 2.0 Sachê 700g + 100g Grátis Por: 10,98	Farinha Láctea Leve 210g Pague 180g ou Mucilon 210g + 20g Sachê Nestlé Por: 3,99 cada	Batata Palito Primo Fries 1,5kg Por: 11,99 cada	Coxinhas das Bess Lar Por: 8,98
Molho de Tomate Refogado Trad. Pramesa Sachê 340g Por: 1,19 cada	Maionese Arisco Trad. 500g Por: 3,99 cada	Ervilhas Bonduelle 170g Por: 1,89 cada	Lasanha Sadia 600g Por: 9,98
Cerveja Budweiser Long Neck 330ml Por: 3,99 cada	Cerveja Brahma Lata 269ml Por: 1,89 cada	Leite Condensado Italic TP 395g Por: 3,99 cada	Peppi ou Guaraná Antártica 2 Litros + 250ml Grátis Por: 4,99
Inseticida Baygon Aço Total 360ml Por: 6,59 cada	Limpador Multiuso Veja 500ml c/10% de Desc. Por: 2,99 cada	Amaciante Concentrado Ypê 500ml Por: 3,99 cada	Lava Roupas em Pó Omo Sanitizante 2,2kg Por: 18,98
Limpador Multiuso Ypê 500ml Por: 1,99 cada	Cif Cremoso 250ml Por: 4,99 cada	Lava Roupas Ariel Clássico 3 Litros Por: 24,98	PREÇO ECONOMICO! OMO lavagem perfeita 2,2kg Por: 13,80

Promoção válida para os produtos acima nesta sexta, 09/04/2021, enquanto durarem os nossos estoques.

PODER JUDICIÁRIO
JUSTIÇA FEDERAL DE PRIMEIRO GRAU
SEÇÃO JUDICIÁRIA DO RIO DE JANEIRO

AVISO DE LICITAÇÃO -
PREGÃO ELETRÔNICO Nº 14/2021
Processo: JFRJ-EOF-2021/57 - Registro de Preços, válido por 12 (doze) meses, para eventuais aquisições e aplicações de 2.900 (duas mil e novecentas) doses de vacinas contra gripe (cepas para 2021) na Seção Judiciária do Rio de Janeiro, conforme Anexo I (Termo de Referência). Abertura: 23.04.2021, às 13 horas. Retirada de editais: no "site" www.comprasnet.gov.br (UASG 90016). Maiores informações na Av. Almirante Barroso, 78, 11º andar, Centro, Rio de Janeiro - Tel. (21) 3218 9751 / 9868 - Horário de 12 às 17 horas.
João Bosco Oliveira Coelho
Pregoeiro



Fábiana Oliveira

CIÚMES?

De birra com a gravadora, Ludmilla deleta feat com Marvvila e regrava com Sorriso Maroto

Algo de estranho está acontecendo no mundo da música. A cantora Marvvila, ex-The Voice que recentemente viralizou após participar com a Ludmilla do feat de 'Não é por maldade', perdeu 800 mil ouvintes no Spotify, da noite pro dia. A gente explica: o dueto com Lud, que inclusive a levou a fechar contrato com a gravadora Warner Music - a mesma de Ludmilla - sumiu do aplicativo e também do YouTube. Sim, simplesmente sumiu e sem deixar rastros. Hoje, em nenhuma busca é possível achar o feat entre elas.

Um amigo da coluna contou que Ludmilla teve uma reunião de portas fechadas com o presidente da gravadora, Sérgio Affonso, para tirar satisfação, pois eles queriam dar mais visibilidade à Marvvila, que vinha crescendo consideravelmente e consequentemente acabou se tornando concorrente direta de Ludmilla no segmento de pagode/samba. Ludmilla teria questionado todo esse destaque dado à Marvvila e derrubou a música - que é de autoria dela e chegou a figurar no ranking das 100 mais virais do Brasil. Não bastasse, a mulher de Brunna Gonçalves ainda regrava a faixa mas, desta vez, ao vivo em seu mais recente DVD de



DIVULGAÇÃO

pagode e com a participação de Bruno Cardoso, do Sorriso Maroto. A coluna então se questiona: o que houve entre Ludmilla e Marvvila? Ciúmes, será?

Para tirar esta dúvida, procuramos Alexandre Baptestini, ex-empresário de quase toda a vida de Ludmilla, mas que hoje gerencia a carreira de Marvvila. Ele nos garantiu que nada aconte-

ceu entre as duas artistas. "Não teve nenhuma briga entre as duas. O que aconteceu foi que a Ludmilla gravou um EP com a participação da Marvvila e, atualmente lançou novo projeto com uma nova versão de 'Não É por Maldade' com o Bruno (do Sorriso Maroto). Isso aconteceu o tempo todo no universo da música, os artistas fazem versões. Não tem nada de errado nisso, até porque a música é da Ludmilla. Está tudo certo! Na época, eu fui chamado pela própria Ludmilla para assumir esse projeto, e, depois, segui como empresário, junto ao que já existia, para continuarmos esse trabalho", disse o empresário, que não comentou o fato da versão original da música ter sido retirada das plataformas digitais de Ludmilla.

Vale lembrar que o feat de 'Não é por maldade', gravado com Ludmilla, era a única faixa que Marvvila tinha viralizado nas plataformas digitais. Por outro lado, 'Onda Diferente', gravada por Ludmilla e Anitta, atual arquivada dela na vida e na música, continua no ar normalmente. Sendo assim, a coluna não entendeu bem por que o único hit viralizado na voz de Marvvila sumiu do mapa, já que não há nenhum impasse entre as duas.



GUSTAVO DE SAUDADE

LOCKDOWN SEXUAL DE LADY CHOKEY

Levando a quarentena a sério desde o início da pandemia do coronavírus, a influenciadora e gamer trans, Lady Chokey, revelou que aderiu ao 'lockdown sexual', um período sem relações sexuais.

"Confesso que pra mim não está sendo fácil, mas estou em isolamento sexual desde setembro do ano passado. Como não tenho namorado, não dá pra ficar trocando de parceiro com um vírus à solta por aí. Minha vida vale muito mais do que isso. Além disso, tenho minha avó, que é do grupo de risco", diz a influencer, que tem focado em cuidar da saúde.

"Canalizei minha força e atenção para cuidar de mim e já perdi 85 kg. Me sinto uma nova pessoa. Quando voltar a 'ativa' estarei cheia de disposição (risos)".

COVITE PARA DEIXAR O 'PAREDÃO' DE LADO

No próximo dia 13, às 22h30, a especialista em finanças Nathalia Arcuri lança oficialmente o 'Me Poupe! Show', na RedeTV!. Com temática financeira, o programa vai entrevistar celebridades e ajudar a resolver problemas reais da audiência por meio de interações virtuais. Nathalia convocou seus milhões de seguidores para compartilhar a tag #mepoupenaredetv, que inundou os comentários dos últimos posts de outros canais da TV aberta. "Você pode assistir outra pessoa ficando milionária (BBB 21), ou pode aprender a ser você a próxima. A escolha é sua", diz a empresária.



DIVULGAÇÃO/REDETV

PORTAS ESTÃO ABERTAS NO 'BBB'

Diretor do 'Big Brother Brasil', Boninho resolveu acabar com os boatos sobre um possível veto aos nomes de Preta Gil e Pablo Vittar para se apresentarem na 21ª edição. "Gente, amo a Preta Gil, minha amiga que já foi muitas vezes no 'BBB', e admiro a Pablo Vittar. Que fofoca feia! O 'BBB' é uma festa e de portas abertas para todo artista! Uma vergonha espalhar notícia fake. Palhaçada!!", disse.

Com participação de:

MARIANA MORAIS
mariana.moraes@odia.com.br

ANA CORA LIMA
ana.lima@odia.com.br

■ e-mail: fabia.oliveira@odia.com.br ■ site: https://odia.ig.com.br/colunas/fabia-oliveira

RECORD INVESTE ALTO EM 'ROBÔ BEBÊ' DE 'GÊNESIS'

Na semana passada, uma cena de Tatyane Goulart como Milca em 'Gênesis' foi bem marcante: a que ela interpretava o parto do pequeno Betuel, seu oitavo filho com Naor (Jorge Pontual). Mas o que ninguém sabe, e a coluna conta agora, é que o bebê Betuel da trama bíblica da Record, na verdade, é um robô. Sim, caro leitor, você não leu errado. O perfeccionismo da cena realmente não abriu margem para que ninguém desconfiasse.

A coluna soube que a Record investiu uma bolada para conseguir importar o bebê robô, uma vez que acabou ficando inviável selecionar um recém-nascido para o personagem, por conta da pandemia de Covid-19. É que como a Record vinha sendo muito rigorosa na prevenção ao contágio nos estúdios da novela, todos os atores e equipes eram obrigados a fazer teste de Covid antes de iniciarem as gravações. Mas o problema é que realizar esse exame em um recém-nascido seria inviável para a emissora.



REPRODUÇÃO RECORD TV

CONVOCADA A DEPOR EM INVESTIGAÇÃO

Carla Diaz soube ontem que vai ter que depor em um inquérito que investiga se ela sofreu ou não discriminação racial no 'BBB 21'. "Gente aconteceu uma coisa muito chata e eu quero que vocês saibam por mim. Essa semana, eu fui surpreendida por um policial da Decradi (Delegacia de Crimes Raciais e Delitos de Intolerância) que bateu na minha porta. Levei um susto, óbvio, até porque alguém pediu para a delegacia instaurar um inquérito, e eu vou ter que prestar esclarecimento sobre um procedimento de preconceito racial. Sim, como se eu fosse a vítima. Como se eu tivesse sido a vítima de discriminação", disse atriz pelas redes sociais.

Ela ainda considerou a investigação policial como 'absurda'. "Quero dizer que eu acho tudo isso um absurdo e não tenho mais detalhes. O meu advogado está vendo e assim que eu tiver mais informações, eu aviso. Acho importante informar que racismo reverso não existe. Por favor, vamos ler, vamos nos informar, internet tá aqui pra isso. O programa debateu racismo a semana toda. Eu estou muito chateada, até porque tudo isso começou quando eu ainda estava na casa, usaram o meu nome sem o meu conhecimento para me colocar nessa situação", desabafou a atriz.



REPRODUÇÃO

Novo youtuber da praça

Aos 87 anos, Francisco Cuoco estreou seu primeiro canal no Youtube, o 'Francisco Cuoco Oficial'. Nele, o ator veterano da Globo compartilha vídeos com conteúdos sobre religião, como por exemplo uma série sobre histórias de alguns dos mais famosos santos do catolicismo. Além disso, o artista ainda posta vídeos com mensagens motivacionais e sobre assuntos do cotidiano.

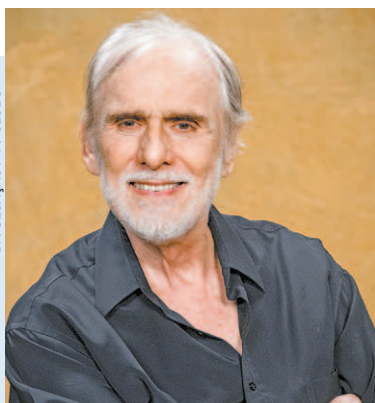

DIVULGAÇÃO, TV GLOBO



REPRODUÇÃO INSTAGRAM

RAINER CADETE POSA COMO VEIO AO MUNDO

Rainer Cadete realmente não faz questão de esconder seus atributos físicos. O ator posou recentemente na beira de uma piscina completamente nu, mostrando toda sua boa forma aos fãs. Mas a pose não permitiu que as partes íntimas do artista ficassem totalmente em evidência.

O bonitão, é claro, ganhou uma chuva de elogios com o clique, inclusive de outros famosos. "Olha só, assim fica difícil dormir no final de semana de lockdown", disse Silvero Pereira. "Paraaaaa meuuuuu", escreveu a cantora Gloria Groove. "Bafooooo", acrescentou Gil Coelho.



INSTAGRAM

PLANEJADO

Apenas dois meses após assumirem o namoro, em novembro do ano passado, Whindersson Nunes e a influenciadora Maria Lina Deggan contaram aos fãs, em janeiro deste ano, que estavam grávidos. Em resposta aos seus seguidores, Maria afirmou que, ao contrário do que muitos especulavam, sua gravidez foi, sim, planejada pelo casal.

"Tudo muito planejado e feito no tempo que a gente queria. Relação são acordos feitos", respondeu ela, que ainda entregou os planos de ter um parto natural. "Pretendo ter parto natural, se tudo correr como esperado. Que vai doer, eu já sei... Que não vai ser fácil, também já sei... Agora basta me preparar da melhor forma possível", finalizou ela.

Maria Lina pedida em casamento no chá revelação do filho do casal, João Miguel. Ela e Whindersson já moram juntos há alguns meses.

DE VOLTA

Na madrugada de ontem, Livia Andrade abriu o jogo sobre os motivos que a levaram a ficar um tempo afastada das redes sociais. A apresentadora revelou que vem sofrendo ataques desde que teve seu nome envolvido na separação do empresário Marcos Araújo, que cuida das carreiras de Alok e Gustavo Lima, com a influenciadora Pétala Barreiros, no início deste ano. Livia expôs mensagens em que ela foi xingada de 'piranh*', 'vagabu*da', 'esr*ta', 'saf*da' e 'amante'.

"Não é normal receber esse tipo de mensagem, não. Respondendo aos ataques das pessoas, eu percebi que a maioria delas passava por relações abusivas, elas se sensibilizaram, choraram e vieram me atacar. Não é justo mexer com os sentimentos das pessoas, não é justo enganar as pessoas dessa maneira. A Justiça funciona? Funciona, mas demora. E eu não tenho essa paciência toda", explica Livia, que contratou um advogado para cuidar de cada caso.

Ataque

COPA DA FRANÇA

O Lyon está nas quartas da Copa da França. Nos pênaltis, a equipe de Rudi Garcia venceu o Red Star, por 5 a 4.

O melhor do esporte na palma da sua mão. Aponte sua câmera para o QR Code e marque um golaço.



FLAMENGO E FLUMINENSE

Libertadores: Rubro-Negro e Tricolor podem pegar grupo 'fácil' ou da morte

Rivais cariocas, entretanto, não se enfrentarão nesta fase do torneio continental

Será realizado hoje, às 13h (de Brasília), o sorteio dos grupos da Libertadores de 2021. Apesar de estarem em potes diferentes (definidos com base no ranking da Conmebol), Flamengo e Fluminense não têm chance de se enfrentarem nesta fase. Ainda assim, os dois têm a possibilidade de encararem grupos da morte ou teoricamente menos complicados.

Um dos cabeças de chave, o Flamengo estará no pote 1, enquanto o Fluminense, no 3. Pelo regulamento, dois clubes do mesmo país não podem cair no mesmo grupo. A exceção é se um brasileiro vier da pré-Libertadores (pote 4), casos de Grêmio, que enfrenta o Independiente del Valle (EQU) e Santos, que joga contra o San Lorenzo (ARG).

É com essa possibilidade que há o risco de um grupo

da morte para Flamengo e/ou Fluminense. Pelos potes disponibilizados, o Rubro-Negro poderia ter em seu grupo, por exemplo: Grêmio ou Santos, LDU (EQU) e Vélez Sarsfield (ARG). Por outro lado, se tiver sorte, pode enfrentar adversários menos tradicionais, como: Barcelona (EQU) ou Defensa y Justicia (ARG), Universitario (PER) e Always Ready (BOL) ou Deportivo La Guaiá (VEN).

Já o Fluminense tem mais riscos de cair num grupo da morte e pegar, por exemplo: Grêmio ou Santos, Boca Juniors ou River Plate (ARG) e LDU. Se o sorteio ajudar, os adversários podem ser: Olímpia ou Cerro Porteño (PAR), Barcelona (EQU) e Always Ready (BOL) ou Deportivo La Guaiá (VEN).

O sorteio terá transmissão da Fox Sports e na página do Facebook da Conmebol.



CONFIRAR OS POTES DO SORTEIO DA LIBERTADORES:

POTE 1: Flamengo, Palmeiras e São Paulo, Boca Juniors (ARG), Cerro Porteño (PAR), Nacional (URU), River Plate (ARG) e Olímpia (PAR);

POTE 2: Atlético-MG e Internacional, Barcelona (EQU), Defensa y Justicia (ARG), LDU (EQU), Racing (ARG), Santa Fe (COL) e Universidad Católica (CHI);

POTE 3: América de Cali (COL), Argentinos Juniors (ARG), Deportivo Táchira (VEN), Fluminense, Sporting Cristal (PER), The Strongest (BOL), Universitario (PER) e Vélez Sarsfield (ARG);

POTE 4: Always Ready (BOL), Deportivo La Guaiá (VEN), Rentistas (URU) e Unión La Calera (CHI). Além de um clube de cada confronto: San Lorenzo (ARG) ou Santos; Grêmio ou Independiente del Valle (EQU); Atlético Nacional (COL) ou Libertad (PAR) e Bolívar (BOL) ou Junior Barranquilla (COL).

PEDRO VOLTA AOS TREINOS

■ O tempo é o maior inimigo de Pedro em sua preparação na tentativa de estar em campo, domingo, às 11h, no Mané Garrincha, em Brasília, diante do Palmeiras, pela decisão da Supercopa do Brasil. Recuperado de uma lesão na coxa, o atacante correu ontem sob orientação dos fisioterapeutas do Flamengo e tem mais três

sessões de treino para saber se poderá ser utilizado no jogo.

A Supercopa do Brasil está sob ameaça. Ontem, o Tribunal Regional Federal da 1ª Região revogou a decisão que suspendia o lockdown no Distrito Federal e a realização de eventos esportivos volta a ser proibida. O governador do DF, Ibaneis Rocha, vai recorrer da decisão.

JEAN PYERRE FICA MAIS DISTANTE

■ A negociação entre Fluminense e o meio-campista Jean Pyerre ainda não está descartada pelo clube carioca. No entanto, a contratação do jogador de 22 anos não será fácil. Isso porque o vice-presidente de futebol do Grêmio, Cláudio Oderich, afirmou que o clube gaúcho não tem

intenção de negociá-lo.

Em entrevista à Band, o dirigente comentou a situação. "A gente ouviu essa conversa, e o Grêmio não trata desse assunto (negócio com Fluminense), deste atleta (Jean Pyerre), o Grêmio entende que é um dos melhores do elenco", disse Oderich.

BOTAFOGO

Kalou tem rescisão publicada

Salomon Kalou não é mais jogador do Botafogo. No início da tarde de ontem, a rescisão contratual entre o marfinense e o clube carioca foi registrada oficialmente no Boletim Informativo Diário (BID) da CBF.

O contrato de Kalou com o Botafogo iria até o fim do ano. Porém, com a queda para a Série B do Campeonato Brasileiro, o clube alvinegro decidiu cortar gastos e o jogador, que não conseguiu se firmar, ficou fora dos planos. Pelo acordo, ele irá receber R\$ 1,7 milhão em cinco prestações.



Kalou decepcionou a torcida

Kalou encerra sua passagem pelo Botafogo de forma melancólica. Após chegar ao clube com enorme expectativa, o ex-jogador do Chelsea vestiu a camisa alvinegra em 27 jogos e marcou apenas um gol.

MARACANÃ

Mudança de nome é vetada

O Maracanã continuará com o nome oficial de Estádio Jornalista Mário Filho. Após pressão contra o projeto de lei aprovado na Assembleia Legislativa do Rio, o Diário Oficial do Estado publicou ontem o veto do governador em exercício, Cláudio Castro (PSC), contra a mudança para "Estádio Edson Arantes do Nascimento — Rei Pelé".

Um dos autores do projeto aprovado pelos deputados, o presidente da Alerj, André Ceciliano (PT), negociou na terça-feira com o governador

o veto integral após a repercussão negativa em um dos piores momentos da pandemia de covid-19 no país e no estado. Pelo acordo, o projeto voltará à Alerj, mas será "esquecido" pelos deputados.

Segundo o projeto, o estádio passaria a se chamar Edson Arantes do Nascimento — Rei Pelé, e o complexo esportivo, que inclui o ginásio do Maracanãzinho, o Parque Aquático Júlio Delamare e o estádio de atletismo Célio de Barros, teria o nome de Mário Filho.



Marcelo Cabo: satisfeito

VASCO Marcelo Cabo celebra atuação

Técnico diz que escalou equipe ideal contra o Tombense

Com um pouco de sofrimento no fim, mas com uma atuação que agradeu, o Vasco derrotou o Tombense e avançou de fase na Copa do Brasil, na quarta-feira à noite, em Tombos (MG). Ao fim da partida, o treinador Marcelo Cabo elogiou o rendimento dos seus comandados e celebrou a possibilidade de escalar os seus melhores jogadores.

"Gostei bastante, importante a classificação. Um dado relevante: o Tombense não perdeu em casa na temporada 2020. Quebramos uma longa invencibilidade, jogamos bem, fizemos o gol e controlamos o jogo. Com o segundo gol, tivemos a tranquilidade. Guardei as substituições pois Ernando e Marquinhos Gabriel poderiam ter fadiga", comentou. O técnico completou: "Consegui colocar a equipe que considero ideal. Agora é dar continuidade", afirmou.

em grandefase

e-mail: edilson.silva@odia.com.br

Edilson Silva



O Vasco derrotou o Tombense por 2 a 1, na quarta-feira

BASE, COMANDO E TRABALHO

Marcelo Cabo chegou ao Vasco para fazer o seu primeiro trabalho em um time grande no estado onde nasceu. São 17 anos de carreira à beira do campo e se preparando para esta chance que, ele mesmo diz, é a da vida dele até aqui. O Vasco, após a queda para a Série B, trocou a diretoria e recebeu o executivo Alexandre Pássaro, ex-São Paulo. O presidente Jorge Salgado ficou quase quatro meses sumido, mas, quando apareceu, foi para pagar os salários. Tantos fatos vêm culminando em duas classificações nas primeiras fases da Copa do Brasil e um trabalho invicto de Cabo. O Vasco tem um time mais barato, melhor e que vem aproveitando os jogadores da base junto ao elenco que já estava por lá. Esse time joga bola. Não há mais Canodependência. Jogadores como Gabriel Pec, Galarza, Lucão e Andrey vêm correspondendo à altura o nome de "base forte" que São Januário sempre carregou. É cedo, mas já é possível ver evolução e a perspectiva de que essa equipe vai brigar pelo acesso na Série B.

RECADO AOS TRICOLORS

■ O sorteio da Libertadores vai ter uma novidade para os tricolores. O Boteco Brahma vai juntar Alexandre Araújo, Toni Platão, Fred, Mário Bittencourt e Roger Machado às 12h numa live exclusiva para os torcedores do Fluminense. Oportunidade legal para ouvir quem vai liderar a equipe nesta competição tão almejada pelo clube. Grande fase!

Coluna publicada às terças, quintas, sextas e sábados

NADA FEITO

■ A Justiça determinou que o lockdown vai voltar no Distrito Federal. Com isso, o Flamengo não sabe se vai conseguir jogar a Supercopa do Brasil contra o Palmeiras, no domingo, num dos jogos mais esperados do ano no Brasil. O país chegou a mais de 4 mil mortos, mas o Rubro-Negro ainda acredita que o jogo será realizado no Mané Garrincha. A Recopa Sul-Americana também estava marcada para lá e está ameaçada para o Palmeiras. Complicado...



ESFRIOU

■ Botafogo e Athletico-PR parecem longe do acordo pelo atacante Mathheus Babi, de 23 anos. E eu acho que, depois dessa novela inteira, ele vai ficar mesmo no Alvinegro. Creio ainda que ele vai conseguir trilhar uma boa Série B no Campeonato Brasileiro e ser um ponto crucial nessa recuperação do Fogão como clube de futebol e instituição. Fica a dica...



SECRETARIA DE INFRAESTRUTURA E LOGÍSTICA

AVISO DE PUBLICAÇÃO DE ATA DE REGISTRO DE PREÇO

De forma a atender o princípio da publicidade e a determinação contida no § 2º, do artigo 15 da Lei Federal 8.666/93, o Pregoeiro da Comissão de Pregão I torna público que a **Ata de Registro de Preços n.º 011/2021-I**, assinada com a empresa **CCK COMERCIAL EIRELI**, decorrente do **Pregão Eletrônico n.º 034/2020-I, Processo n.º 10.188/2020**, que objetivou o registro de preços para o **aquisição de ferramentas** para atender à Secretaria Municipal de Infraestrutura e Logística de Nova Friburgo, está devidamente disponibilizada no sítio <http://novafriburgo.rj.gov.br/licitacao>.

Leonardo Gabrig Peixoto
Pregoeiro da Comissão de Pregão I

RELATÓRIO ANUAL 2020

1. Apresentação

O Relatório da Administração e as Demonstrações Financeiras foram elaborados de acordo com a Lei nº 6.404/1976, com o International Financial Reporting Standards – IFRS publicado pelo International Accounting Standards Board – IASB, com as orientações da Comissão de Valores Mobiliários – CVM e também em conformidade com as práticas contábeis adotadas no Brasil pelo Comitê de Pronunciamentos Contábeis – CPC.

A empresa adotou todas as normas, revisões e interpretações emitidas pelo IASB efetivamente aplicadas às demonstrações financeiras de 31 de dezembro de 2020.

2. Mensagem da Administração

Senhores acionistas,

O ano de 2020 foi desafiador sob vários aspectos para a Indústria Nucleares do Brasil S. A. – INB. Os desdobramentos do enfrentamento à pandemia do Coronavírus, aliados a recorrente insuficiência orçamentária exigiu respostas rápidas da INB com o objetivo de garantir a continuidade do fornecimento do combustível nuclear e, ao mesmo tempo, preservar a saúde dos empregados, terceirizados e estagiários. Apesar das dificuldades, foram obtidas importantes conquistas no ano.

Por se tratar de serviço público essencial estabelecido no Decreto nº 10.282/2020, as atividades da empresa não foram paralisadas. Foi estabelecido Protocolo de Enfrentamento do Covid-19 nas instalações da empresa e criado um Gabinete Central de Crise para viabilizar a consecução de ações em todas as Unidades. Entre as medidas adotadas para mitigar o risco de disseminação da doença, foi promovida a redução da presença do efetivo nas instalações, com a adoção do trabalho remoto sempre que possível e a realização de campanhas de testagem rápida nos trabalhadores.

Com a segurança de seus empregados e de suas atividades garantidas, a INB avançou em projetos relevantes de seu Planejamento Estratégico, dando continuidade à busca da sua autossuficiência financeira. Uma das principais realizações foi o retorno da produção de urânio no Brasil, a partir da lavra a céu aberto da Mina do Engenho, na INB Caetité, na Bahia. A mineração e o beneficiamento de urânio realizados na Unidade representam a primeira etapa do ciclo do combustível nuclear.

Ainda relacionado à produção de urânio, o Projeto Santa Quitéria obteve avanços significativos, sendo o principal sua inserção no Programa de Parcerias de Investimentos (PPI) do Governo Federal, além de ter o Memorando de Entendimento para sua viabilização assinado entre o Governo do Ceará e o Consórcio Santa Quitéria – formado pela INB com a empresa Galvani para a exploração da jazida de fosfato e urânio localizada no município de Santa Quitéria/CE.

Durante o ano, a INB deu continuidade à implantação e ampliação da Usina de Enriquecimento de Urânio, na Fábrica de Combustível Nuclear (FCN), em Resende/RJ, com o prosseguimento da montagem das cascatas de ultracentrífugas 9 e 10, as duas últimas da 1ª fase da Usina.

Também foi concluída dentro do prazo a fabricação dos combustíveis para as usinas de Angra dos Reis/RJ, operadas pela Eletronuclear. Merece destaque a 16ª Recarga de Angra 2, finalizada em abril, que contou com o elemento combustível número 2.000 fabricado pela empresa.

Vale citar ainda que em 2020 a INB exportou pela terceira vez urânio enriquecido na forma de pó de UO₂ para Argentina e realizou mais uma campanha de serviços técnicos em reatores de Usinas Nucleares nos Estados Unidos, em parceria com a Westinghouse. Essa é a terceira vez que empregados da empresa são contratados pela multinacional para executar esse trabalho.

Em novembro de 2020, a Marinha do Brasil e a INB assinaram Memorando de Entendimentos, com o objetivo de impulsionar a transformação do setor econômico nuclear e gerar benefícios para a sociedade brasileira.

Destaca-se, por fim, em 2020, a transformação da INB em empresa pública, nos termos da Medida Provisória 998/20.

Neste relatório estão divulgadas essas e outras informações relevantes sobre a atuação da INB, com foco para o mercado e o acionista. Desde o exercício de 2018, a empresa também divulga o Relatório Integrado, voltado para a sociedade como um todo. Os documentos podem ser acessados em www.inb.gov.br.

3. Sobre a INB

A Indústria Nucleares do Brasil S.A. – INB é uma empresa pública vinculada ao Ministério de Minas e Energia – MME, que exerce, em nome da União, o monopólio da produção e comercialização de materiais nucleares. Atua no “Ciclo do Combustível Nuclear”, que inclui a mineração, o beneficiamento, o enriquecimento isotópico de urânio, a fabricação de pastilhas e a montagem dos elementos combustíveis, sendo responsável por suprir os reatores das usinas nucleares brasileiras geradoras de energia elétrica. Atua ainda na comercialização de materiais nucleares e execução de serviços especializados de engenharia do combustível e serviços em reatores nucleares no Brasil e no exterior.

Os processos e instalações industriais da INB são licenciados e fiscalizados pela Comissão Nacional de Energia Nuclear – CNEN e pelo Instituto Brasileiro do Meio Ambiente e dos Recursos Naturais Renováveis – IBAMA.

Adicionalmente, supervisionam a produção, realizando inspeções regulares na Fábrica de Combustível Nuclear – FCN, instalada na Unidade da empresa em Resende/RJ, a Agência Internacional de Energia Atômica – AIEA, órgão vinculado à Organização das Nações Unidas – ONU, bem como a Agência Brasileiro-Argentina de Contabilidade e Controle de Materiais Nucleares – ABACC, organização internacional criada pelos governos do Brasil e da Argentina com a finalidade de estabelecer salvaguardas nucleares entre esses países.

4. Planejamento Estratégico

O Planejamento Estratégico de longo prazo, cobrindo o período de 2017 a 2026, definiu como objetivo primordial capacitar a empresa a alcançar a sustentabilidade econômica do seu negócio e a sua independência econômica do Tesouro Nacional.

Direcionadores Estratégicos



A estratégia foi elaborada com base na metodologia do Balanced Score Card – BSC. A partir dos direcionadores foram definidos os Objetivos Estratégicos, agrupados em quatro perspectivas detalhadas a seguir:

Perspectiva	Objetivo Estratégico
Financeira	<ul style="list-style-type: none"> Gerar lucro operacional a partir de 2026 sem aporte do Tesouro Aumentar a capacidade de investimento com recursos próprios
Clientes e Mercado	<ul style="list-style-type: none"> Exportar excedentes de urânio Ampliar a venda de componentes e serviços Fornecer elemento combustível tecnologicamente atualizado Atuar institucionalmente para adequação do marco regulatório
Processos Internos	<ul style="list-style-type: none"> Implantar um sistema de planejamento e controle integrado de projetos e processos Garantir o fornecimento dos produtos e serviços Implantar a gestão por processos
Aprendizado e Crescimento	<ul style="list-style-type: none"> Gerir o conhecimento e a inovação como ativos empresariais Ter funcionários comprometidos com os resultados empresariais Reestruturar a Governança Corporativa Articular um programa de comunicação interna e de aceitação pública da Energia Nuclear

Para alcançar os objetivos foram estabelecidos 31 projetos e ações estratégicas, dos quais 17 foram considerados prioritários para a INB alcançar a autossuficiência e o reconhecimento internacional como fornecedora no mercado de urânio, com excelência na gestão empresarial.

- Projetos com foco em ampliar a produção e o beneficiamento de urânio:

Mineração	Desenvolvimento da Lavra a Céu Aberto – Mina do Engenho
	Desenvolvimento do Projeto Santa Quitéria
	Projeto da Mina Subterrânea Cachoeira
Beneficiamento de Urânio	Ampliação da Usina de Beneficiamento da URA
	Implantação de Sistema de Retificação de Pastilha
Enriquecimento de Urânio	Implantação da Usina Comercial de Enriquecimento de Urânio - UCEU

- Projetos com foco no mercado de produtos e serviços do Ciclo do Combustível Nuclear:

Clientes e Mercado	Nacionalização da fabricação de componentes e prestação de serviços
	Adequação de Marco Regulatório para exportação
	Definição de Modelos de Associações

- Projetos com foco nos processos internos, aprendizado e crescimento:

Processos Internos	Implantação da Gestão de Riscos
	Implantação do Programa de Gestão do Conhecimento
	Implantação do Escritório de Gerenciamento de Projetos
	Implantação do ERP
	Implantação do Plano de Trabalho Individual
	Programa de Desligamento Voluntário (PDV)
	Revisão do Processo de Licenciamento Nuclear
	Plano de Descomissionamento da Unidade Caldas

Os projetos estratégicos estão sendo acompanhados pelo Escritório de Gerenciamento de Projetos – EGP. Ao longo do período de 2018 a 2020, cinco projetos foram concluídos com êxito, e estão a seguir relacionados:

- Implantação do Escritório de Gerenciamento de Projetos – EGP;
- Programa de Gestão do Conhecimento – PGC;
- Programa de Desligamento Voluntário – PDV;
- Revisão do processo de Licenciamento Nuclear; e
- Adequação do Marco Regulatório para exportação.

Destaca-se ainda que o “Projeto de nacionalização da fabricação de componentes e prestação de serviços” foi incorporado, em 2019, ao rol dos projetos estratégicos da INB. Esse projeto tem como objetivo principal a redução da dependência da empresa em relação a peças e componentes que atualmente são adquiridos no exterior.

Apesar das adversidades enfrentadas em 2020, com destaques para as contingências e incertezas orçamentárias e a pandemia da covid -19, durante o ano, a empresa conseguiu conquistar avanços em alguns projetos relevantes para o alcance dos objetivos, tais como:

- O Projeto de Implantação/Ampliação da Usina de Enriquecimento de Urânio, com a continuidade no processo de implantação da 1ª Fase da Usina de Enriquecimento, na busca pela prontificação da Cascata 9, penúltima das cascatas de ultracentrífugas desta Fase inicial;
- A Unidade de Concentração de Urânio – URA em Caetité/BA retomou as suas atividades de lavra a céu aberto na Mina do Engenho;
- O Projeto Santa Quitéria (PSQ) que proporcionará a retomada da produção de urânio em escala maior no país foi apresentado para o Ministério de Minas e Energia (MME) como importante parceria com a iniciativa privada. Como resultado, em junho de 2020 o PSQ ganhou maior visibilidade política, sendo incluído entre aqueles participantes do Programa de Parceria de Investimentos (PPI), aumentando a possibilidade de ganhar maior celeridade nos processos de licenciamento. Em agosto de 2020 foram retomadas as tratativas junto ao Governo do Estado do Ceará, visando à ratificação dos compromissos assumidos em 2014. Conforme Memorando de Entendimentos assinado em outubro de 2020 tais compromissos referem-se à instalação de adutora no Açude Edson Queiroz para a disponibilidade hídrica do empreendimento, à pavimentação de trechos da malha rodoviária do Estado para facilitar o escoamento da produção e finalmente à concessão de benefícios fiscais e isenções de impostos.

Durante o ano de 2020, todos os esforços foram realizados pelo consórcio no sentido de trabalharmos as diversas frentes entendidas como importantes para avançar o projeto; são elas: Desenvolvimento do Processo, Licenciamento (ambiental e nuclear), Engenharia e Comunicação. O desenvolvimento da rota tecnológica iniciado em 2019 prosseguiu com suas atividades durante todo o ano de 2020. O processo dito Mineral envolvendo a calcinação e o beneficiamento mineral foi concluído em maio. Os testes para produção do ácido fosfórico foram totalmente desenvolvidos e finalizados em escala piloto em novembro.

Durante o ano de 2020, foi iniciado o processo de licenciamento ambiental junto ao IBAMA (Instituto Brasileiro do Meio Ambiente e dos Recursos Naturais Renováveis) com o objetivo de termos como primeiro passo a concessão da Licença Prévia. Ainda em 2020, foi aberto o processo de contratação para elaboração da documentação de licenciamento nuclear, que subsidiará respectivamente o pedido de Licença para a instalação dita nuclear (planta de urânio) e o complexo minero industrial.

Ao longo de 2020, foi elaborado um Plano de Comunicação e muitas ações foram realizadas com o objetivo de apoiar o PSQ nas diversas atividades voltadas não só para licenciamento, mas principalmente para aceitação e apoio na implementação do projeto.

Revisão do Planejamento Estratégico

Nos últimos anos, foram observadas mudanças importantes na Política Nacional de Energia. Dentre essas mudanças destacamos: o Plano Nacional de Energia 2050 que traz metas ousadas quanto à expansão nuclear, com incremento de até 10 GW até 2050, significando até oito novas usinas; o Plano Decenal de Expansão de Energia 2029 que aponta a expansão do setor de energia no horizonte de 10 (dez) anos; e o Decreto nº 9.600/2020 que consolida as diretrizes da Política Nuclear Brasileira e tem por finalidade orientar o planejamento, as ações e as atividades nucleares e radioativas no País.

Observamos ainda que o ambiente externo de produtos e serviços do Ciclo do Combustível Nuclear, também tem sido marcado por constantes mudanças, por vezes em fases de crises, como foi em 2020.

Esses e outros eventos políticos e econômicos do setor nuclear trouxeram para a INB uma percepção da necessidade de realinhar sua estratégia e objetivos. Para tanto, neste exercício teve início a revisão do Planejamento Estratégico da empresa, seguindo orientações do Ministério de Minas e Energia – MME para alinhamento de suas políticas públicas, objetivando torná-lo coerente com esse novo cenário.

A revisão do Planejamento Estratégico da INB, ainda em curso teve seus trabalhos iniciados mesmo com todas as restrições impostas pela pandemia de covid-19. Com a utilização de ferramentas e recursos de Tecnologia da Informação – TI a empresa conduziu com sucesso as fases críticas, onde todo o corpo funcional é instado a participar e, posteriormente, aproximadamente 40 funcionários são reunidos virtualmente para repensarem o presente e futuro da empresa, traçarem estratégias e redefinirem objetivos, de forma a assegurar a relevância da INB no Programa Nuclear Brasileiro.

Os recursos utilizados na revisão do Planejamento Estratégico de 2020 e a adaptabilidade dos funcionários à nova realidade trouxeram muitas inovações e abriram novos horizontes para novas possibilidades de fluxo de trabalho e definições de estratégias de forma colaborativa. O processo, ainda em andamento, apresentou recursos e meios para as necessárias transformações culturais da empresa, no sentido de uma maior horizontalização do processo de tomada de decisão, na integração e na convergência de esforços para obtenção dos resultados.

A revisão do Planejamento Estratégico, que estará concluída no primeiro semestre de 2021, demonstra uma fase de amadurecimento e sedimentação da cultura de resultados na INB, pavimentando o caminho para a independência da empresa dos recursos do Tesouro, e para as aguardadas mudanças no setor nuclear. O realinhamento dos objetivos e projetos reforçam os compromissos da empresa com sua sustentabilidade financeira para que continue, no futuro, oferecendo seus produtos e serviços com qualidade, segurança e com custos competitivos para a matriz nuclear brasileira e novos clientes no exterior.

5. Governança Corporativa

A governança corporativa da INB vem sendo fortalecida a cada exercício por meio da atuação eficiente dos órgãos supervisores, notadamente o Ministério de Minas e Energia (MME) e a Secretaria de Coordenação e Governança das Empresas Estatais (SEST), e do apoio dos entes da sua estrutura organizacional.

A estrutura se define em:

- A Assembleia Geral dos Acionistas é a máxima instância decisória da empresa, seguida pelo Conselho de Administração e pela Diretoria Executiva.
- O Conselho Fiscal é o órgão colegiado não integrante da Administração, ao qual cabe, por meio de sua função fiscalizadora, representar os acionistas e acompanhar a ação dos administradores. Tem como objetivo geral verificar o cumprimento dos deveres legais e estatutários e defender os interesses da INB e dos seus acionistas.
- O Conselho de Administração é o órgão de deliberação colegiada, composto por sete membros eleitos pela Assembleia Geral, responsável por discutir, aprovar e monitorar decisões envolvendo práticas de governança corporativa, relacionamento com partes interessadas e Código de Ética, Conduta e Integridade, aprovar e acompanhar o plano de negócios estratégico e de investimentos e a atuação da Diretoria Executiva. O Conselho de Administração é assessorado pela Auditoria Interna, pelos Comitês de Auditoria Estatutária e de Elegibilidade. Com a saída do representante dos minoritários, em função da transformação da INB em empresa pública, atualmente o conselho atua com 6 membros.
- A Diretoria Executiva, composta pelo presidente da INB e quatro diretores nomeados pelo Conselho de Administração, tem dentre as atribuições relacionadas às práticas da governança corporativa o monitoramento da sustentabilidade dos negócios, dos riscos do planejamento estratégico e das respectivas medidas de mitigação e controle. Para esse efeito é assessorada pelo Comitê de Governança, Riscos e Controle Interno.

Os processos de seleção e nomeação, bem como as competências do Conselho de Administração – CA e da Diretoria Executiva – DE, seguem as orientações previstas no Estatuto Social e no Regimento Interno de cada colegiado.

As avaliações de desempenho do Conselho de Administração, da Diretoria Executiva e de seus comitês de assessoramento, tanto dos colegiados quanto de cada um de seus membros, individualmente, ocorrem anualmente e também estão previstas no Estatuto Social e nos Regimentos Internos de cada colegiado.

Os Administradores e Conselheiros Fiscais da INB, inclusive o representante dos empregados, participam, na posse e anualmente, de treinamentos específicos sobre legislação societária, divulgação de informações, controle interno, código de conduta, Lei nº 12.846/2013 (Lei Anticorrupção) e demais temas relacionados às nossas atividades.

- Os Comitês de Assessoramento do Conselho de Administração e da Diretoria Executiva integram a estrutura de governança corporativa da INB e são importantes instrumentos para subsidiar o processo de tomada de decisão. Esses comitês não possuem funções executivas e contribuem para a análise aprofundada de temas sob suas responsabilidades, com a emissão de pareceres de recomendação ao Conselho de Administração e à Diretoria Executiva. Suas principais atribuições são as seguintes:

- Comitê de Auditoria Estatutária** – órgão de suporte ao Conselho de Administração, que atua no acompanhamento e fiscalização das demonstrações contábeis e efetividade dos sistemas de controle interno e auditorias (interna e independente).
- Comitê de Elegibilidade** – tem a atribuição de auxiliar os acionistas na verificação da conformidade do processo de indicação e de avaliação dos administradores e conselheiros fiscais, sobre o preenchimento dos requisitos e a ausência de vedações para as respectivas eleições.
- Comitê de Governança, Riscos e Controle Interno** – Vinculado à Diretoria Executiva, é responsável por promover políticas e objetivos estratégicos de governança corporativa, gestão de riscos, conformidade e controles internos, de forma a assegurar o cumprimento das diretrizes estabelecidas nas normas internas, na legislação vigente e nas melhores práticas de mercado.

- Auditoria Interna** – Também em apoio ao Conselho de Administração, a estrutura administrativa conta com a Gerência de Auditoria Interna, área técnica de controle e assessoramento, que executa auditoria, orientação, acompanhamento, avaliação dos controles internos e da aderência às normas regulatórias. Adicionalmente, presta apoio aos órgãos do Sistema de Controle Interno do Poder Executivo Federal, bem como ao Tribunal de Contas da União – TCU.

- Ouvidoria** – A Ouvidoria, unidade de governança vinculada à Presidência, tem por finalidade garantir que as manifestações e demandas internas ou externas endereçadas à INB sejam efetivamente consideradas e tratadas de acordo com os direitos constitucionais e legais, sendo responsável por receber, catalogar, selecionar, conduzir internamente e responder por todas as demandas formuladas acerca das atividades e serviços de competência da empresa. Também é responsável pelo cumprimento da Lei de Acesso à Informação – Lei nº 12.527/2011.

- Gerência de Governança** – A empresa dispõe, também, de uma área de governança corporativa, que tem entre as principais atribuições, a responsabilidade de planejar, desenvolver, implantar, operacionalizar e acompanhar as atividades de governança, gestão de riscos, conformidade e controle interno em articulação com as demais áreas da empresa.

A INB conta ainda com importantes ferramentas de governança que contribuem para estabelecer diretrizes e normas orientadoras da boa governança corporativa em conformidade com a legislação existente e com as melhores práticas empregadas no mercado.

Relacionamos a seguir os principais Instrumentos de Governança utilizados na INB:

- Estatuto Social;
- Manual de Administração;
- Política de Conformidade;
- Política e Norma de Gestão de Riscos e Controle Interno;
- Política de Distribuição de Dividendos;
- Política de Divulgação de Informações;
- Política de Transações com Partes Relacionadas;
- Política e Normas de Segurança da Informação;
- Política e Normas de Tecnologia da Informação;
- Código de Ética, Conduta e Integridade;
- Regulamento Interno de Licitações e Contratos;
- Regimentos Internos do Conselho de Administração e da Diretoria Executiva;
- Regimentos Internos dos Comitês de Assessoramento.

Resaltamos o Código de Ética, Conduta e Integridade, importante instrumento de governança, que tem por finalidade difundir para toda a empresa os princípios éticos universais, consolidados com os princípios éticos do Código de Conduta da Alta Administração Federal e do Código de Ética Profissional do Servidor Público Civil do Poder Executivo Federal. Nesse instrumento estão definidos os valores que os membros dos Conselhos de Administração e Fiscal, Diretoria Executiva, Comitês, gestores, empregados e colaboradores devem observar para a consolidação da imagem da INB perante a sociedade como uma empresa ética e cidadã.

Não obstante, ainda neste exercício, foi iniciada a elaboração do Programa de Integridade da INB e a implantação de diretrizes e instrumentos para proteção de dados pessoais emanadas pela Lei nº 13.709/2018, Lei Geral de Proteção de Dados – LGPD.

Vale registrar que a INB se destacou no cumprimento dos requisitos de transparência e conquistou o 4º lugar no Relatório de Acompanhamento da Transparência das Empresas Estatais – Ciclo 2020 – do Tribunal de Contas da União – TCU com índice de cumprimento de 80% dos requisitos.

6. Gestão de Riscos e Controle Interno

Assim como todas as organizações, a INB também é afetada por fatores internos e externos que acabam interferindo no cumprimento de seus objetivos, sejam eles estratégicos, operacionais ou financeiros. Os efeitos dos fatores negativos (riscos) no cumprimento de nossos objetivos são conduzidos dentro da empresa a partir de uma estrutura de gerenciamento de riscos que tem por objetivo a identificação, monitoramento e mitigação destes fatores.

O processo de gestão de riscos da INB está centralizado na Gerência de Governança Corporativa, que realiza o monitoramento dos processos de identificação, uniformização do tratamento dos riscos, bem como a avaliação e acompanhamento dos controles pertinentes.

A implantação da Gestão de Riscos na INB é um dos projetos estratégicos da empresa, que tem por objetivo estruturar e fortalecer a governança corporativa. Os instrumentos normalizadores e orientadores da Gestão de Riscos (Política e Norma de Gestão de Riscos) estão sendo revisados para um melhor alinhamento aos processos, atividades e objetivos da empresa.

Entre as alterações propostas podemos destacar a classificação dos riscos, medidas de probabilidade e impacto; valor financeiro máximo para avaliação de riscos e inclusão de critérios orientativos de criticidade. As alterações neste instrumento estão sendo avaliadas pelo Comitê de Governança, Riscos e Controle Interno e serão concluídas no próximo exercício, para viabilizar a implantação.

Em 2020, foram realizadas importantes atividades e ações voltadas para o gerenciamento dos riscos, com destaque para as seguintes:

- Assessoramento à Superintendência de Planejamento Estratégico e Comercialização na atualização da Estratégia de Longo Prazo com análise de riscos, elaborada para atender ao disposto no artigo 23, § 1º, Inciso II, da Lei nº 13.303/2016;
- Revisão da Matriz de Riscos para atendimento a não conformidade, emitida pela empresa BRTÜV em auditoria realizada no Sistema Integrado de Gestão – SIG, para a recertificação da INB quanto a Norma ISO 9001;
- Mapeamento e monitoramento dos riscos em decorrência da pandemia da COVID-19, com a elaboração e apresentação de relatórios sobre o tema para a Diretoria da empresa;
- Monitoramento das ações para mitigar riscos na área de captação de águas da FCN;
- Reuniões com o Comitê de Auditoria Estatutário - CAE prestando informações atualizadas sobre o andamento da implantação da Gestão de Riscos; e
- Encaminhamento para apreciação e aprovação do Comitê de Governança, Riscos e Controle Interno – CGR da proposta de alterações das Normas de Gerenciamento de Riscos da empresa.

Os riscos aos quais a INB está exposta estão classificados nos seguintes grupamentos:

Riscos de Negócio – Associados à estratégia (ambiente político e social, mercado, competidores, fusões e aquisições), ao modelo de negócio (gestão, cultura empresarial, capacitação e sucessão de recursos humanos) e à imagem e reputação da INB;

Riscos Financeiros – Riscos de crédito, de liquidez, de taxas de juros internas, variações cambiais e dotação orçamentária da União;

Riscos de Conformidade – Falta de alinhamento com leis e regulamentações (externas e internas), existentes nos processos da empresa e nos negócios, que possa ser cometida por seus Administradores, Colaboradores e outras partes envolvidas; e

Riscos Operacionais – Riscos oriundos de falhas, deficiências de sistemas ou processos internos, pessoas, sinistros, ou catástrofes.

Os riscos considerados mais relevantes são classificados como Riscos Estratégicos e estão monitorados pelo Escritório de Gerenciamento de Projetos Estratégicos, no âmbito do Plano de Negócio e Estratégia de Longo Prazo e do Planejamento Estratégico da INB.

7. A Estratégia de Defesa

A Empresa vem empregando um processo contínuo de melhoria dos seus mecanismos de controle interno com o objetivo de combater riscos e ameaças, internas ou externas, que venham interferir no alcance de seus objetivos. Para tanto adota procedimentos e métodos com o objetivo de garantir a eficácia e eficiência das suas operações, precisão dos registros, confiabilidade de relatórios financeiros, proteção dos ativos e o cumprimento das políticas, regras, leis e regulamentos aplicáveis.

As responsabilidades pelo gerenciamento dos riscos e implementação e avaliação de controles de mitigação dos mesmos estão estruturadas de acordo com o modelo de três linhas de defesa.

A partir deste modelo, os gestores que compõem as linhas de defesa desempenham um papel distinto na estrutura organizacional e de governança da empresa, que pressupõe um conjunto de atividades contínuas e integradas, apoiadas pela Alta Administração, que compreende o Conselho de Administração - CA, a Diretoria Executiva - DE e os demais órgãos de assessoramento e governança.

Na primeira linha de defesa os gestores das áreas de negócios da empresa são responsáveis por implantar controles e ações para mitigar os riscos identificados nos seus processos e atividades.

Na segunda linha de defesa temos as áreas da estrutura orgânica que desempenham diversas funções de controle e supervisão dos riscos identificados, supervisionando e assessorando as atividades de controle realizadas pelos gestores.

Na terceira linha de defesa a Auditoria Interna atua como responsável pela avaliação dos controles internos e também presta apoio aos órgãos do Sistema de Controle Interno do Poder Executivo Federal, bem como ao Tribunal de Contas da União - TCU. A Auditoria Interna reporta-se regularmente ao Conselho de Administração, ao Conselho Fiscal, ao Comitê de Auditoria Estatutário, apresentando o resultado de cada trabalho da auditoria interna, das auditorias realizadas pela Controladoria Geral da União - CGU, bem como presta esclarecimentos sobre determinações direcionadas à INB, decorrentes dos levantamentos e auditorias efetuadas pelo TCU.

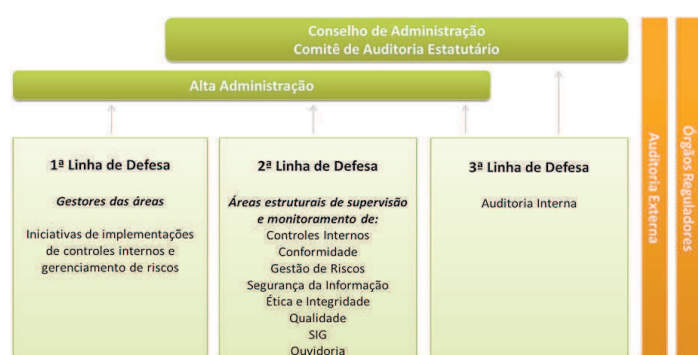

A Auditoria Externa

No que diz respeito à manutenção de boas práticas de governança corporativa, a INB firmou o Contrato nº 3/20/012 com a empresa Mazars Auditores Independentes – Sociedade Simples, tendo por objeto a prestação de serviços de Auditoria das Demonstrações Contábeis, Revisão da Declaração do Imposto de Renda, Avaliação dos Controles Internos e da Metodologia para elaboração do Balanço Social, bem como emissão dos respectivos Relatórios de Gestão e Pareceres.

Na busca pela manutenção da adequada conformidade, a INB também dispõe da atuação de diversos órgãos fiscalizadores e reguladores, dentre os quais destacamos o Tribunal de Contas da União - TCU, a Controladoria-Geral da União - CGU, a Comissão Nacional de Energia Nuclear - CNEN, o Instituto Brasileiro do Meio Ambiente e dos Recursos Naturais Renováveis - IBAMA, a Agência Internacional de Energia Nuclear- AIEA, e a Agência Brasileiro-Argentina de Contabilidade e Controle de Materiais Nucleares - ABACC.

É oportuno enfatizar ainda que a estrutura e os instrumentos de governança da empresa, tais como suas políticas, regimentos e normas internas de controle e conformidade, buscam consolidar a estratégia de defesa da INB.

8. Destaques de 2020

O exercício de 2020 foi um marco para a INB com muitas mudanças e realizações, mas também um ano de grandes desafios enfrentados, tais como a pandemia da covid-19 e as incertezas orçamentárias que impactaram o seu planejamento empresarial. Entre as mudanças e realizações relevantes ocorridas neste exercício é possível destacar:

Transformação da INB em empresa pública

A Medida Provisória nº 998, editada em 1º de setembro de 2020, determinou a transformação da natureza jurídica da empresa de sociedade de economia mista para empresa pública, por meio do resgate da totalidade das ações de titularidade de acionistas privados, bem como a alteração do seu controle acionário, transferindo para a União, em sua totalidade, as ações de titularidade da Comissão Nacional de Energia Nuclear – CNEN representativas do capital social da INB. Essa ação faz parte da reorganização do Programa Nuclear Brasileiro, projeto do Governo Federal que está sendo conduzido pelo Comitê de Desenvolvimento do Programa Nuclear Brasileiro - CDPNB.

A alteração da natureza jurídica da INB foi efetivada em 21 de dezembro de 2020, após o registro do Estatuto Social da empresa na Junta Comercial do Estado do Rio de Janeiro - JUCERJA, com as alterações aprovadas na 38ª Assembleia Geral Extraordinária - AGE.

Retomada da Produção de Urânio, na INB Caetité, para a geração de energia

A INB reiniciou a produção de urânio em Caetité após um período de cinco anos sem produzir. Entre 2000 e 2015 foram produzidas 3.750 toneladas de concentrado de urânio a partir da primeira área lavrada, a Mina Cachoeira. Desde a exaustão dos recursos passíveis de lavra a céu aberto no local, as atividades de mineração estavam paralisadas.

Foi com muito orgulho que, em dezembro de 2020, a empresa retomou essa atividade com o início da lavra a céu aberto na Mina do Engenho, depois de superar os desafios enfrentados para obtenção das licenças da CNEN e do IBAMA.

Assinatura do Memorando de Entendimentos pelo Consórcio Santa Quitéria e Governo do Ceará

O Consórcio Santa Quitéria e o Governo do Estado do Ceará assinaram, em setembro de 2020, um memorando de entendimento com intenções das duas partes, que são essenciais para viabilizar o início da construção do Projeto Santa Quitéria.

O Projeto Santa Quitéria encontra-se em implantação para o desenvolvimento da jazida de Itaita, no município de Santa Quitéria, no Ceará, onde o fosfato e o urânio são encontrados de forma associada. O produto principal será o fosfato para fertilizantes e ração animal e o co-produto será o concentrado de urânio para geração de energia elétrica.

A estimativa do volume de produção é de 750.000 toneladas por ano de fosfatos granulados, 270.000 toneladas por ano de fosfato bicálcico e 2.100 toneladas por ano de concentrado de urânio.

Para desenvolver o projeto, foi firmado o Consórcio Santa Quitéria, do qual participam a Indústrias Nucleares do Brasil - INB, que é detentora dos direitos minerários da jazida, e a empresa privada Galvani - Fosfor Fertilizantes Fosfatados do Norte-Nordeste S.A.

Prestação de Serviços no Exterior

O exercício 2020 foi de grande destaque para as atividades de serviços em reator, especialmente aquelas realizadas nos EUA, segmento que se encontra com demanda em franco crescimento, a despeito de toda a retração econômica verificada mundialmente. O portfólio de usinas americanas da empresa Westinghouse Electric Co. atendidas pelos profissionais da INB duplicou comparativamente ao registrado em 2019.

Assinatura de Memorando de Entendimentos com a Marinha do Brasil

A Marinha do Brasil e a INB assinaram, em novembro de 2020, Memorando de Entendimentos, com o objetivo de impulsionar a transformação do setor econômico nuclear e gerar benefícios para a sociedade brasileira. O memorando foi viabilizado tendo em vista que as instituições possuem competências complementares, sendo a Diretoria Geral de Desenvolvimento Nuclear e Tecnológico da Marinha protagonista em Pesquisa e Desenvolvimento na área nuclear e a INB o canal estabelecido para atingir e desenvolver a cadeia produtiva do urânio.

Prosseguimento da implantação da Usina de Enriquecimento de Urânio

O Centro Tecnológico da Marinha em São Paulo - CTMSP e a INB mantiveram esforços direcionados para a fabricação e montagem de ultracentrífugas (máquinas que realizam o enriquecimento do urânio), e para o prosseguimento, na FCN, da montagem eletromecânica e instalação da estrutura de confinamento das duas últimas cascatas dessas máquinas, que completam a 1ª Fase da Usina de Enriquecimento de Urânio. Essa Usina possui grande importância estratégica, pois se encontra inserida num contexto que busca beneficiar relevante parcela da população nacional, com energia elétrica gerada a partir de fonte limpa nas usinas nucleares de Angra, dependentes diretas do combustível nuclear produzido pela INB e ainda, objetiva eliminar a dependência externa do País em relação à etapa mais importante do Ciclo do Combustível Nuclear, o enriquecimento de urânio.

Exportação de urânio para Argentina

Em maio, a INB concluiu mais uma exportação de urânio enriquecido a 4,15% na forma de pó de UO₂ para a Argentina. A carga foi entregue à empresa Combustíveis Nucleares Argentinos (Conuar). Esta foi a terceira exportação de urânio enriquecido realizada pela INB para a Argentina. O primeiro envio ocorreu em 2016 e o segundo, em 2018.

Produção de elementos combustíveis

Apesar dos desafios impostos pela pandemia do novo coronavírus, a INB produziu dentro do prazo os elementos combustíveis para as recargas das usinas de Angra dos Reis. A empresa entregou em maio a 16ª recarga de Angra 2 para a EletroNuclear e, em dezembro, finalizou a produção dos elementos combustíveis que compõem a 26ª Recarga de Angra 1, com início do transporte previsto para fevereiro de 2021.

9. Perspectivas e Desafios

As perspectivas para os próximos anos são de continuidade de desafios e incertezas orçamentárias vivenciadas em 2020. No entanto o cenário para o setor nuclear no Brasil tem se mostrado otimista e evidenciado oportunidades que estão sendo acompanhadas pela INB. Entre estas, merecem destaque as iniciativas do Governo Federal para reorganização do setor nuclear que estão contribuindo para o fortalecimento da empresa. O Plano Decenal de Expansão de Energia 2029 - PDE 2029 destaca a energia nuclear como importante candidata à expansão termelétrica no País e o Plano Nacional de Mineração – 2030 prevê a retomada da pesquisa mineral, o que pode levar à descoberta de novas jazidas de urânio em território brasileiro.

Em 28 de setembro de 2020 o Governo Federal lançou o Programa Mineração e Desenvolvimento - PMD que contempla 110 metas, além de ações em 10 áreas de concentração temática para a mineração para o período de 2020 a 2023. O programa trata de questões referentes à economia mineral, sustentabilidade, conhecimento geológico, aproveitamento mineral em novas áreas, investimentos e financiamentos para o setor mineral e à tecnologia e inovação mineral.

Existem ainda estudos para flexibilizar o monopólio da União, o que pode ser uma grande janela de oportunidades para novos negócios, pois essa flexibilização pode inserir o Brasil no vantajoso e competitivo mercado mundial de produtos e serviços voltados para a geração de energia nuclear.

As ações empreendidas pelo Governo Federal para a retomada de Angra 3 também se destacam, já que a entrada em operação da usina elevará as receitas da INB, propiciando um aumento de investimentos nos nossos projetos estratégicos e consequentemente a possibilidade de nacionalização das etapas do Ciclo do Combustível Nuclear.

Com a transformação da INB em empresa pública e a transferência do controle acionário para a União, os recursos de subvenção destinados para investimentos passarão a ser classificados como Adiantamento para Futuro Aumento de Capital - AFAC e com isso deixarão de ser tributados, em consonância com o Decreto nº 3.000/1999. Adicionalmente, estão sendo efetuados estudos visando obtenção de imunidade/isenção tributária, reduzindo assim os impactos tributários nos resultados da empresa.

Diante deste cenário otimista, a empresa vem implementando ações direcionadas ao pleno aproveitamento das oportunidades que estão surgindo, buscando estar preparada em relação à atuação do Governo Federal para aumentar a participação da energia nuclear na Matriz Energética do Brasil.

O cenário atual sinaliza que importantes projetos de nossa estratégia estão se materializando e o objetivo estratégico mais almejado, a autossuficiência, em breve será uma realidade na história da INB.

O maior desafio para os próximos exercícios será a saída da empresa do Orçamento Fiscal, pois as dificuldades decorrentes da insuficiência do Orçamento Fiscal, imputada pela Regra do Teto de Gastos, representam um grande obstáculo para o bom desempenho econômico-financeiro da INB.

Atualmente, a INB está classificada como a estatal menos dependente de Recursos do Tesouro, com uma taxa de dependência de 29%, conforme Boletim das Empresas Estatais Federais, emitido pela Secretaria de Coordenação e Governança das Empresas Estatais – SEST, do Ministério da Economia.

O Planejamento Estratégico da INB, aprovado pelo Conselho de Administração, estabelece como principal meta a geração de lucro operacional a partir de 2026 sem aporte do Tesouro, portanto, tornando-a uma estatal independente de recursos do Tesouro. No entanto, o risco da INB não atender a sua missão pelo estrangulamento do Orçamento Fiscal, que já havia sido percebido, internamente, desde o Projeto da Lei Orçamentária – PLOA 2018 como uma ameaça para meados da década de 2020, aumentou rapidamente, indicando que a empresa deve buscar a saída do Orçamento Fiscal no menor prazo possível.

Os recursos orçamentários do PLOA 2021 permitem a operação da Empresa apenas no primeiro semestre, e o atendimento aos pedidos de suplementações se mostram cada vez mais incertos. Nesse sentido, foi enviado um relatório com uma proposta de saída do Orçamento Fiscal, que está sendo analisada pelo Ministério de Minas e Energia - MME e pela área econômica do Governo Federal.

As expectativas são de que, com a saída do Orçamento Fiscal, a INB possa adotar as melhores práticas do mercado em sua gestão orçamentária e financeira, em especial no processo de decisão acerca de investimentos, que deverá ser normatizado, estabelecendo critérios objetivos, tais como projeções de resultado, relação custo x benefício, metas de atendimento, de taxa de retorno etc., que sirvam de orientação para a priorização da alocação de recursos.

Em outra frente de ação, com a entrada em operação do Projeto Santa Quitéria e da Usina de Angra 3, o potencial de negócios que se vislumbra para os próximos anos é excepcional, consolidando a INB como uma empresa estatal não dependente de recursos do Tesouro, com capacidade financeira para investir na nacionalização integral do Ciclo do Combustível Nuclear, contribuindo para o atendimento dos objetivos da Política Nuclear fixados no Decreto nº 9.600/2018, que almeja garantir a autonomia na produção do combustível nuclear, em escala industrial e em todas as etapas do seu ciclo, com vistas a assegurar o suprimento da demanda interna.

Em relação ao Descomissionamento de áreas e instalações, como em Caldas/MG, São Paulo/SP e Buena/RJ, e também quanto aos grandes investimentos, como a implantação/ampliação da Usina de Enriquecimento Isotópico de Urânio, será possível discutir soluções mais diretas e objetivas, como por exemplo, através de PUC (Participação da União no Capital) para acelerar suas implantações.

10. Desempenho Operacional

A INB conviveu durante todo o ano de 2020 com restrições e dificuldades de ordem orçamentárias que impactaram e dificultaram o desempenho operacional. A imprevisibilidade orçamentária aliada à pandemia da covid-19 impactaram nossos cronogramas e reduziram investimentos em importantes projetos que contribuiriam para melhorar o seu desempenho operacional.

Em dezembro de 2019, a CNEN concedeu a autorização para continuidade das atividades da lavra na Mina do Engenho e em janeiro de 2020, a INB obteve a Licença de Operação nº 274/2002 - 2ª Renovação, emitida pelo IBAMA, autorizando a continuidade das atividades da Unidade Caetité, incluindo as operações da Usina, da Mina Cachoeira e da lavra da Mina do Engenho.

Iniciamos o ano com a expectativa de retomar a produção de urânio na Unidade Caetité/BA no primeiro semestre de 2020, no entanto, tivemos que enfrentar diversos desafios que impactaram nos cronogramas das ações necessárias para contratações de serviços de lavra, entre outros.

Em virtude da realização da entrega à EletroNuclear da 16ª Recarga de Angra 2 e da venda para entrega futura da 26ª Recarga de Angra 1, o resultado operacional apresentado pela INB, da ordem de R\$ 437 milhões (com subvenção), frente a um prejuízo de apenas R\$ 79 milhões (sem subvenção), evidencia sua capacidade de geração de lucro e demonstra que a empresa está avançando com consistência, sustentabilidade e seriedade na direção de se tornar uma estatal não dependente de recursos do Tesouro a partir de 2022.

Resultado Operacional x Margem Operacional



Desempenho Operacional Próprio



No contexto do desempenho operacional destacamos:

- **Concentrado de Urânio (yellowcake)** - Foram beneficiadas 15.147 toneladas de minério e lastro, gerando 17,8 toneladas de U₃O₈.
- **Pó de UO₂** - Produção de 1,5 toneladas de pó de dióxido de urânio (UO₂) enriquecido a 2,6%, em peso de U²³⁵ e 39,0 toneladas de pó de dióxido de urânio (UO₂) enriquecido a 4,25%, em peso de U²³⁵;
- **Pastilhas de UO₂** - Produção de 1,4 toneladas de pastilhas de UO₂, com enriquecimento de 2,6%, em peso de U²³⁵ e 40,6 toneladas de pastilhas de UO₂ enriquecidas a 4,25%, em peso de U²³⁵;
- **Montagem de Elementos Combustíveis** - Produção de 44 unidades para Angra 1, 56 unidades para Angra 2, e transformação de 24 unidades de Angra 3 para Angra 2;
- **Prestação de Serviços de Engenharia** – Receita de R\$ 1,3 milhão com atividades de inspeção visual dos elementos combustíveis durante as paradas dos reatores, e em projetos de neutrônica, vareta combustível e termo-hidráulica;
- **Prestação de Serviços de Engenharia em Reator** – Receita de R\$ 6,7 milhões em atividades nas usinas Angra 1 e 2, e nas usinas americanas Waltz Mill (CT), PA, Prairie Island, MN, South Texas, TX, Beaver Valley, PA, Vogtle, GA, Comanche Peak, TX e Farley, AL; e
- **Enriquecimento de Urânio** - A Usina de Enriquecimento alcançou em 2020 uma produção de 5.684 kg de UF₆, enriquecidos a 4,25% de U²³⁵.

11. Desempenho Econômico e Financeiro

Em 2020, o desempenho econômico-financeiro da INB apresentou um relevante aumento, consequência da decisão estratégica adotada no final do exercício de 2019. A Empresa se viu obrigada a postergar a entrega da 16ª Recarga de Angra 2 para o exercício de 2020, a fim de evitar desembolsos, uma vez que não seria possível assumir os tributos incidentes sobre vendas (ICMS, PIS, COFINS) por conta do contingenciamento orçamentário.

Sendo assim, o desempenho operacional medido pelo indicador EBITDA (Lucro antes de juros, impostos, depreciação e amortização) totalizou R\$ 484.700 mil, apresentando um aumento de 110,2% em relação a 2019.

A margem EBITDA atingiu 46,3%, indicando um aumento de 11,3 pontos percentuais, em relação ao ano anterior.

EBITDA x Margem EBITDA

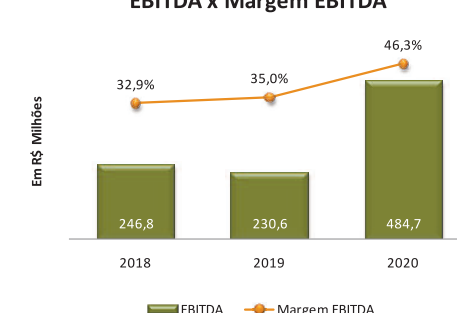

Receita Operacional

A receita operacional líquida totalizou R\$ 1.046.754 mil, representando um aumento de 58,7% em relação a 2019 (R\$ 659.498 mil). Desconsiderando os recursos orçamentários do Tesouro Nacional, totalizou R\$ 531.469 mil, registrando um aumento de 80,9% em comparação a 2019 (R\$ 293.844 mil). O aumento se deu em função do faturamento de duas Recargas



MINISTÉRIO DE
MINAS E ENERGIA



completas no exercício de 2020 (16ª Recarga de Angra 2 e 26ª Recarga de Angra 1), em comparação com o faturamento de apenas uma Recarga completa em 2019 (25ª Recarga de Angra 1), assim como o aumento dos repasses feitos pelo Tesouro Nacional destinados a gastos com custeio em geral.

RECEITA OPERACIONAL LÍQUIDA



Custos e Despesas

Os custos dos produtos e serviços vendidos e as despesas operacionais, que compreendem as despesas administrativas e os custos não alocados, totalizaram R\$ 606.779 mil, representando um aumento de 28,8% em relação a 2019 (R\$ 471.269 mil). O aumento foi devido aos custos da 16ª Recarga completa de Angra 2 que impactaram o resultado de 2020.

Custos e Despesas



Lucro Líquido

A INB encerrou o ano de 2020 com lucro líquido de R\$ 335.081 mil, um aumento de 107,5% em relação ao apurado em 2019 (R\$ 161.466 mil). O resultado apresentado foi decorrente de todas as ações mencionadas anteriormente, que produziram o aumento de receitas e a variação incremental dos custos e despesas.

Lucro Líquido

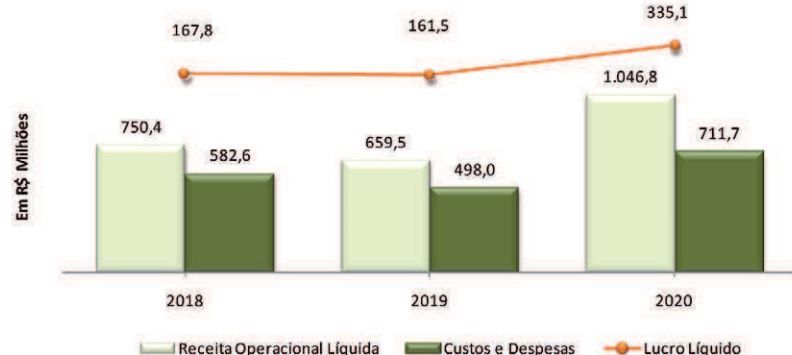

Distribuição do Resultado

A política de distribuição do Resultado do Exercício de uma empresa deve considerar, além dos percentuais determinados nos dispositivos legais e estatutários, elementos que sejam relevantes à sua sustentabilidade. Informações como desempenho financeiro, necessidade de caixa, cenários micro e macroeconômicos, expectativas e oportunidades de investimentos também figuram no processo decisório.

Portanto, considerando os fatos ocorridos em 2020 e as expectativas para o ano seguinte, a proposta da Administração resultou na seguinte destinação do lucro líquido do exercício findo em 31 de dezembro de 2020, no valor de R\$ 335.081 mil (somada a realização de Reserva de Reavaliação prevista na Lei nº 11.638/07, no valor de R\$ 2.176 mil):

- R\$ 16.863 mil para constituição da Reserva Legal (5%);
- R\$ 80.099 mil para constituição da Reserva Especial para Dividendo não Distribuído; e
- R\$ 240.295 mil para constituição da Reserva de Orçamento de Capital.

Embora a INB estabeleça, em seu Estatuto Social, o percentual de dividendo mínimo obrigatório a ser distribuído de 25% do Lucro Líquido Ajustado, e tendo em vista a política orçamentária instaurada em 2020, a realização de desembolsos a título de dividendos sobre o resultado do exercício foi interpretada pela Administração como incompatível com a situação financeira, orçamentária e patrimonial da Empresa.

Portanto, os Administradores da Empresa decidiram pela destinação dos dividendos oriundos do resultado apurado no exercício de 2020 para a conta de Reserva Especial de Dividendos Não Pagos, nos termos do artigo 202, §4º da Lei nº 6.404/1976, com o objetivo de preservar a liquidez e viabilizar a consecução das atividades institucionais no exercício de 2021.

A parcela dos Lucros não Distribuídos foi reservada para garantir os recursos financeiros indispensáveis para a continuidade dos projetos de investimentos estratégicos e atendimento dos objetivos estabelecidos no Plano Plurianual - PPA, assim como para permitir o alcance das metas definidas no Planejamento Estratégico 2017-2026 e viabilizar a autossuficiência financeira e a geração de lucro operacional suficiente para custear as operações da empresa no longo prazo.

12. Sustentabilidade

O compromisso com a vida, com as pessoas e com o meio ambiente está presente em todas as atividades e processos conduzidos pela INB.

A segurança de nossos empregados, instalações, operações e das comunidades circunvizinhas às nossas instalações é conduzida pela empresa de acordo com os mais altos padrões de segurança adotados mundialmente por empresas que atuam em atividades voltadas para o Ciclo do Combustível Nuclear. Utilizamos as normas e orientações de órgãos nacionais e internacionais, tais como a Agência Internacional de Energia Atômica (AIEA), órgão vinculado à Organização das Nações Unidas (ONU), que supervisiona as atividades da empresa e da Agência Brasileiro-Argentina de Contabilidade e Controle de Materiais Nucleares (ABACC), criada em 1991 pelos governos do Brasil e da Argentina, órgão responsável por verificar se os materiais nucleares existentes em ambos os países estão sendo utilizados para fins exclusivamente pacíficos e a Comissão Nacional de Energia Nuclear - CNEN.

Nossas Unidades industriais passam por processos de licenciamento amplo e detalhado que tem como objetivo garantir que nossas instalações possam desenvolver suas atividades com segurança, preservando o meio ambiente. Nesse processo, as Instalações são acompanhadas através de inspeções in loco pelos órgãos fiscalizadores e reguladores e também pela análise dos seus relatórios de segurança, onde estão incluídos os programas de monitoramento ambiental e ocupacional.

Temos ainda programas de proteção radiológica que visam proteger a vida e preservar a saúde dos nossos empregados dos efeitos da radiação. O programa envolve a atuação de equipes dedicadas; o estabelecimento de pontos de controle; a realização de exames médicos e análises laboratoriais; o uso de vestimentas apropriadas; a utilização de equipamentos, como monitores de radiação e outros dispositivos, bem como treinamento dos trabalhadores e visitantes.

Todos os empregados são partes integrantes do Programa de Proteção Radiológica e têm obrigações e responsabilidades, tanto pela sua própria proteção quanto pela de terceiros.

Minimizar os impactos ambientais de nossas atividades ao meio ambiente é fundamental. A INB possui programas de preservação ambiental que visam à recuperação dos biomas específicos localizados em torno de suas Unidades industriais. Entre esses programas destacamos o programa de recuperação ambiental executado na Unidade Resende que já recuperou cerca de 350 hectares de áreas que se encontravam degradadas. O local recebe, aproximadamente, 600 visitantes por ano que aprendem noções básicas de preservação ambiental.

Destacamos ainda o Programa de Recuperação de Áreas Degradadas (PRAD) da Unidade Caldas, localizada em Caldas/MG, aprovado pelo IBAMA. Esse Programa foi elaborado a partir de estudos nas áreas de hidrologia, geoquímica, hidroquímica e radioproteção, com o objetivo de definir as obras a serem realizadas e as ações de recuperação ambiental que devem ser desenvolvidas na Unidade.

Além dos programas de recuperação ambiental a empresa também desenvolve o Programa de Educação Ambiental ao Trabalhador (PEAT) entre todos os empregados que tem como objetivos promover a consciência ambiental, incentivar as boas práticas ambientais e reforçar a importância da segurança no trabalho. Para conscientizar e sensibilizar os empregados sobre o uso consciente dos recursos disponíveis e minimizar a geração de resíduos, a INB idealizou campanhas de conscientização para reforçar o Plano de Logística Sustentável (PLS) da empresa.

As ações do Programa de Responsabilidade Social da INB são planejadas e desenvolvidas a partir do panorama econômico e social das regiões onde estão implantadas as suas Unidades, de forma a contribuir para a melhoria das condições de vida de suas populações. Essas ações são executadas através de convênios, parcerias, contratos diretos e patrocínios, a Empresa realiza e apoia projetos nas áreas de educação, meio ambiente, cultura, saúde, lazer, esportes, infraestrutura, geração de renda e difusão do conhecimento.

BALANÇO PATRIMONIAL BALANÇOS PATRIMONIAIS EM 31 DE DEZEMBRO DE 2020 E 31 DE DEZEMBRO DE 2019

ATIVO	Nota	Em Milhares de Reais		PASSIVO	Nota	Em Milhares de Reais	
		31/12/2020	31/12/2019			31/12/2020	31/12/2019
CIRCULANTE				CIRCULANTE			
Caixa e Equivalentes de Caixa	4	800.458	634.569	Fornecedores	13	44.926	4.715
Contas a Receber de Clientes	5	194.465	128.129	Impostos, Contribuições e Obrigações Trabalhistas	14	30.917	34.000
Estoques	6	778.590	588.017	Previdência Privada	15	18.258	17.356
Impostos e Contribuições a Recuperar	7	4.944	31.175	Provisão para Contingências	17	91.351	88.387
Outras contas a receber	8	82.841	84.574	Obrigações com Clientes	18	418.344	427.809
TOTAL DO ATIVO CIRCULANTE		1.861.298	1.466.464	Outras contas a pagar	19	25.338	24.490
NÃO CIRCULANTE				TOTAL DO PASSIVO CIRCULANTE		629.134	596.757
Realizável a Longo Prazo				NÃO CIRCULANTE			
Impostos e contribuições a recuperar	7	10.781	9.721	Impostos, Contribuições e Obrigações Trabalhistas	14	26.557	36.370
Outras contas a receber	8	80.555	74.176	Previdência privada	15	166.408	165.034
Total do Realizável a Longo Prazo		91.336	83.897	Provisão para contingências	17	71.319	62.459
				Obrigações com clientes	18	183.604	183.604
Investimentos	9	1.560	1.560	Imposto de renda e contribuição social diferidos	20 c	2.252	2.992
Imobilizado	10	669.055	692.178	Benefício Pós-emprego	16	32.260	-
Intangível	11	89.596	92.196	Outras contas a pagar	19	1.449	1.450
Subvenção do Tesouro para Investimentos	12	(458.365)	(449.678)	TOTAL DO PASSIVO NÃO CIRCULANTE		483.849	451.909
TOTAL DO ATIVO NÃO CIRCULANTE		393.182	420.153	PATRIMÔNIO LÍQUIDO			
TOTAL DO ATIVO		2.254.480	1.886.617	Capital Social	20 a/b	447.445	384.694
				Reserva de Reavaliação	20 c	4.375	5.812
				Reserva de Lucros	20 d	721.937	447.445
				Resultados Abrangentes	16	(32.260)	-
				TOTAL DO PATRIMÔNIO LÍQUIDO		1.141.497	837.951
				TOTAL DO PASSIVO		2.254.480	1.886.617

DEMONSTRAÇÃO DO RESULTADO DO EXERCÍCIO PERÍODO DE DOZE MESES FINDOS EM 31 DE DEZEMBRO DE 2020 E 2019

	Nota	Período de 12 meses findos em	
		31/12/2020	31/12/2019
RECEITA OPERACIONAL LÍQUIDA		1.046.754	659.498
Custos dos Produtos e Serviços Vendidos		(323.673)	(219.509)
LUCRO BRUTO		723.081	439.989
(DESPESAS) RECEITAS OPERACIONAIS			
Administrativas e Custos Não Alocados	22	(283.106)	(251.761)
Outras Receitas (Despesas) Operacionais, Líquidas	23	(3.454)	(7.256)
Total das (Despesas) Receitas Operacionais		(286.560)	(259.016)
LUCRO OPERACIONAL ANTES DO RESULTADO FINANCEIRO		436.521	180.973
Receitas Financeiras		55.107	50.923
Despesas Financeiras		(38.383)	(21.335)
Resultado Financeiro Líquido	24	16.724	29.588
LUCRO ANTES DO IMPOSTO DE RENDA E CONTRIBUIÇÃO SOCIAL		453.245	210.561
Imposto de Renda e Contribuição Social Correntes	25	(118.164)	(49.095)
LUCRO LÍQUIDO DO PERÍODO		335.081	161.466
QUANTIDADE MÉDIA DE AÇÕES AO FINAL DO PERÍODO		233.485.182	233.489.166
LUCRO LÍQUIDO BÁSICO E DILUIDO POR AÇÃO EM REAIS	26	R\$ 1,44	R\$ 0,69

DEMONSTRAÇÃO DO RESULTADO ABRANGENTE PARA O PERÍODO DE DOZE MESES FINDOS EM 31 DE DEZEMBRO DE 2020 E 2019

	Nota	Período de 12 meses findos em	
		31/12/2020	31/12/2019
LUCRO LÍQUIDO DO PERÍODO		335.081	161.466
Outros Resultados Abrangentes			
IRPJ e CSLL sobre Reavaliação	20 c	739	773
Realização da Reserva de Reavaliação	20 c	(1.437)	(1.501)
Perdas atuariais com planos de benefícios definidos	16	(32.260)	-
LUCRO ABRANGENTE DO PERÍODO		302.123	160.738



MINISTÉRIO DE
MINAS E ENERGIA



DEMONSTRAÇÃO DAS MUTAÇÕES DO PATRIMÔNIO LÍQUIDO
PARA O PERÍODO DE DOZE MESES FINDOS EM 31 DE DEZEMBRO DE 2020 E 2019

	Nota	Capital Social	Reserva de Reavaliação	Resultados Abrangentes	RESERVAS DE LUCROS			Em Milhares de Reais	
					Reserva Legal	Reserva de Orçamento de Capital	Reserva Especial de Dividendos Não Pagos	Lucros Acumulados	Total
SALDOS EM 31 DE DEZEMBRO DE 2018		384.694	7.313	-	14.185	202.141	67.380	-	675.713
IRPJ e CSLL sobre Reavaliação	20 c	-	-	-	-	-	-	773	773
Realização da Reserva de Reavaliação	20 c	-	(1.501)	-	-	-	-	1.501	-
Reserva Legal	20 e	-	-	-	8.187	-	-	(8.187)	-
Reserva de Orçamento de Capital	20 f	-	-	-	-	116.664	-	(116.664)	-
Reserva Especial de Dividendos Não Pagos	20 g	-	-	-	-	-	38.888	(38.888)	-
Lucro Líquido do Período		-	-	-	-	-	-	161.466	161.466
SALDOS EM 31 DE DEZEMBRO DE 2019		384.694	5.812	-	22.372	318.805	106.268	-	837.951
SALDOS EM 31 DE DEZEMBRO DE 2019		384.694	5.812	-	22.372	318.805	106.268	-	837.951
Perdas atuariais com planos de benefícios definidos	16	-	-	(32.260)	-	-	-	-	(32.260)
IRPJ e CSLL sobre Reavaliação	20 c	-	-	-	-	-	-	739	739
Realização da Reserva de Reavaliação	20 c	-	(1.437)	-	-	-	-	1.437	-
Reserva Legal	20 e	-	-	-	16.863	-	-	(16.863)	-
Reserva de Orçamento de Capital	20 f	-	-	-	-	240.295	-	(240.295)	-
Reserva Especial de Dividendos Não Pagos	20 g	-	-	-	-	-	80.099	(80.099)	-
Aumento de Capital	20 b	62.751	-	-	-	(62.751)	-	-	-
Lucro Líquido do período		-	-	-	-	-	-	335.081	335.081
Resgate de ações	20 f	-	-	-	-	(14)	-	-	(14)
SALDOS EM 31 DE DEZEMBRO DE 2020		447.445	4.375	(32.260)	39.235	496.335	186.367	-	1.141.497

DEMONSTRAÇÃO DO FLUXO DE CAIXA
PARA O PERÍODO DE DOZE MESES FINDOS EM 31 DE DEZEMBRO DE 2020 E 2019

	Em Milhares de Reais	
	31/12/2020	31/12/2019
FLUXO DE CAIXA DAS ATIVIDADES OPERACIONAIS		
Lucro Líquido do Período	335.081	161.466
Ajustes para conciliar o Lucro Líquido do Período ao Caixa Líquido gerado pelas Atividades Operacionais		
Variações monetárias ativas de longo prazo	(3.755)	134
Variações monetárias passivas de longo prazo	11.683	1.648
Custos das Baixas do Imobilizado e Intangível	7.162	-
Depreciações e Amortizações	41.947	42.298
Provisão para Contingências	11.824	28.647
Recursos Orçamentários para Pessoal e Custeio	(493.566)	(339.194)
Contrib. social e Imp. renda diferida da Reavaliação (Longo Prazo)	-	(773)
Realização Recursos Orçamentários para Investimento	(21.719)	(26.460)
	(446.424)	(293.700)
Lucro Ajustado	(111.343)	(132.235)
(Aumentos) Reduções dos Ativos e Aumentos (Reduções) dos Passivos		
Contas a Receber de Clientes	(66.337)	(75.816)
Estoques	(190.573)	(210.286)
Impostos e Contribuições a Recuperar	25.171	4.000
Outras contas a receber	(891)	(8.489)
Fornecedores	40.211	(27.278)
Impostos e Contribuições a recolher	(12.896)	(47.275)
Previdência Privada	(9.407)	(1.184)
Obrigações com Clientes	(9.465)	218.529
Outras contas a pagar	833	1.743
	(223.354)	(146.056)
CAIXA LÍQUIDO APLICADO NAS ATIVIDADES OPERACIONAIS	(334.697)	(278.290)

	Em Milhares de Reais	
	31/12/2020	31/12/2019
FLUXO DE CAIXA DAS ATIVIDADES DE INVESTIMENTO		
Aquisição de Ativo Imobilizado	(23.386)	(34.240)
Aquisição de Ativo Intangível	-	(1.863)
CAIXA LÍQUIDO APLICADO NAS ATIVIDADES DE INVESTIMENTO	(23.386)	(36.103)

	Em Milhares de Reais	
	31/12/2020	31/12/2019
FLUXO DE CAIXA DAS ATIVIDADES DE FINANCIAMENTO		
Recursos Orçamentários para Pessoal e Custeio	493.566	339.194
Recursos Orçamentários para Investimento no Projeto de Enriquecimento	30.406	76.336
CAIXA LÍQUIDO GERADO PELAS ATIVIDADES DE FINANCIAMENTO	523.972	415.530

	Em Milhares de Reais	
	31/12/2020	31/12/2019
AUMENTO LÍQUIDO DE CAIXA e EQUIVALENTES DE CAIXA	165.889	101.137

Caixa e equivalentes de caixa no início do exercício	634.569	533.432
Caixa e equivalentes de caixa no fim do exercício	800.458	634.569
AUMENTO LÍQUIDO DE CAIXA e EQUIVALENTES DE CAIXA	165.889	101.137

DEMONSTRAÇÃO DO VALOR ADICIONADO

	Em Milhares de Reais	
	31/12/2020	31/12/2019
R E C E I T A S	741.943	407.351
Vendas de Produtos e Serviços	738.798	407.229
Outras Receitas Operacionais	3.145	122
Insumos Adquiridos de Terceiros	(287.214)	(215.673)
Matérias-Primas e Insumos Consumidas	(183.930)	(190.129)
Custos de Produtos e Serviços Vendidos	(23.697)	(25.476)
Materiais, Energia, Serviços de Terceiros e Outros	(79.587)	(68)
VALOR ADICIONADO BRUTO	454.729	191.678
R E T E N Ç Õ E S		
Depreciação, Amortização e Exaustão	(41.878)	(42.298)
VALOR ADICIONADO LÍQUIDO DISTRIBUÍDO PELA EMPRESA	412.851	149.380
Valor Adicionado Recebido em Transferência	570.392	466.453
Recursos Orçamentários para Desp. com Pessoal, Custeio e Invest.	515.285	415.530
Receitas Financeiras	55.107	50.923
VALOR ADICIONADO TOTAL A DISTRIBUIR	983.243	615.833

	Em Milhares de Reais			
	31/12/2020	31/12/2019	%	%
DISTRIBUIÇÃO DO VALOR ADICIONADO				
Colaboradores (Empregados e Administradores)	229.904	23	274.755	45
Remuneração Direta	169.270	17	175.842	29
Benefícios	47.328	5	84.729	14
FGTS	13.306	1	14.185	2
Governo (Tributos)	378.607	39	156.061	26
Federais	235.059	24	83.444	14
Estaduais	141.743	15	70.942	12
Municipais	1.805	0	1.675	0
Agentes Financiadores	39.651	4	23.551	3
Juros	36.828	4	21.335	3
Aluguéis	2.823	0	2.216	0
Destinação do Lucro				
Lucros Retidos do Período	335.081	34	161.466	26
VALOR ADICIONADO TOTAL A DISTRIBUIR	983.243	100	615.833	100

NOTAS EXPLICATIVAS ÀS DEMONSTRAÇÕES CONTÁBEIS
EM MILHARES DE REAIS

1. Contexto Operacional

A Indústrias Nucleares do Brasil S.A. – INB, empresa pública constituída na forma de sociedade anônima de capital fechado, vinculada ao Ministério de Minas e Energia – MME, sob o controle acionário da União Federal, atua no setor nuclear como executora da atividade monopolizada conferida à União denominada Ciclo do Combustível Nuclear, englobando as etapas industriais de produção relacionadas à exploração de urânio, desde a etapa de mineração e beneficiamento do concentrado de urânio até a fabricação de componentes e montagem final dos elementos combustíveis que acionam os reatores nas usinas nucleares.

A Companhia está sediada na cidade do Rio de Janeiro - RJ, à Av. República do Chile, 230 - salas 2401 a 2501, Centro, possui escritório regional em Fortaleza e as seguintes unidades industriais:

- **Fábrica de Combustível Nuclear – FCN**, em Resende (RJ), com as seguintes instalações: Fabricação de componentes e montagem de elementos combustíveis, Fábrica de Enriquecimento de urânio, Reversão de UF₆ e Fabricação de Pastilhas de UO₂;
- **Unidade de Concentração de Urânio – URA**, em Caetité (BA), destinada à extração e ao processamento do minério natural de urânio para a produção do concentrado de urânio (U₃O₈);
- **Unidade em Descomissionamento de Buena – UDB**, em São Francisco de Itabapoana (RJ), onde são extraídos os minerais pesados de Zirconita, Rutílio, Ilmenita e Monazita, atividade não associada ao ciclo do combustível nuclear;
- **Unidade em Descomissionamento de Caldas – UDC**, em Caldas (MG), a primeira mina de urânio do Brasil, com suas atividades industriais paralisadas por motivo de viabilidade econômica. Atualmente, encontra-se em andamento o desenvolvimento do projeto de Descomissionamento e Recuperação Ambiental das áreas degradadas; e
- **Unidade em Descomissionamento de São Paulo – UDSP e Unidade de Estocagem de Botuxim – UEB**, ambas as unidades no estado de São Paulo que atualmente encontra-se em andamento o desenvolvimento de Descomissionamento e Recuperação Ambiental das áreas degradadas.

A Eletrobrás Termonuclear S.A. – ELETRONUCLEAR, empresa de economia mista, vinculada ao Ministério de Minas e Energia – MME, operadora das usinas nucleares de Angra I, II e III é a principal cliente da Companhia.

2. Declaração de Conformidade

As demonstrações financeiras da Sociedade foram elaboradas de acordo com as normas e as práticas contábeis adotadas no Brasil, que compreendem aquelas incluídas na legislação societária brasileira, nos pronunciamentos técnicos, nas orientações e interpretações técnicas emitidas pelo Comitê de Pronunciamentos Contábeis – CPC e aprovados pelo Conselho Federal de Contabilidade – CFC e pela Comissão de Valores Mobiliários – CVM.

As demonstrações financeiras foram aprovadas pela Diretoria Executiva e autorizadas para a conclusão da preparação em 09 de março de 2021.

3. Resumo das Principais Práticas Contábeis

3.1. Base de elaboração

As demonstrações financeiras foram elaboradas com base no custo histórico, exceto se mencionado ao contrário nas práticas contábeis a seguir. Essas práticas foram aplicadas de modo consistente nos exercícios apresentados, salvo disposição em contrário.

3.2. Moeda funcional e moeda de apresentação

As demonstrações financeiras são apresentadas em milhares de reais (R\$), que é a moeda de apresentação. A moeda funcional da Companhia é o Real.

As operações com moedas estrangeiras são convertidas para a moeda funcional com base nas taxas de câmbio vigentes nas datas das transações ou da avaliação, nas quais os itens são novamente mensurados. Os ganhos e as perdas cambiais resultantes da liquidação dessas transações e da conversão pelas taxas de câmbio do final do exercício, referentes a ativos e passivos monetários em moeda estrangeira, são reconhecidos na demonstração do resultado.

3.3. Reconhecimento da receita

As receitas com vendas representam o valor justo recebido ou a receber pela comercialização de produtos ou serviços no curso normal das atividades da Companhia e é apurada em conformidade com o regime contábil de competência. A receita é apresentada líquida de devoluções, descontos comerciais, tributos incidentes sobre vendas.

- As receitas de vendas de produtos são reconhecidas quando: (i) o valor das vendas é mensurável de forma confiável; (ii) os custos incorridos ou que serão incorridos em respeito à transação podem ser mensurados de maneira confiável; (iii) é provável que os benefícios econômicos sejam recebidos pela Companhia; e (iv) os riscos e benefícios foram integralmente transferidos ao comprador.
- A receita financeira é reconhecida pelo método linear com base no tempo e na taxa de juros efetiva sobre o montante do principal em aberto.

3.4. Caixa e equivalentes de caixa

Compreendem os numerários em espécie, depósitos bancários disponíveis e aplicações financeiras de curto prazo, com liquidez imediata e com baixo risco, sendo demonstrada ao custo acrescido das remunerações auferidas até a data das demonstrações financeiras, apuradas pelo critério pró-rata que equivalem aos seus valores justos.

3.5. Contas a receber

As contas a receber correspondem aos valores a receber de clientes pela venda de produtos e serviços no decurso normal das atividades da Companhia. As contas a receber são inicialmente reconhecidas pelo valor justo e, subsequentemente, mensuradas pelo custo menos a provisão para perdas com créditos, se necessária.

As PECLD - Perdas Estimadas em Créditos de Liquidação Duvidosa são fundamentadas em análise dos créditos, que leva em consideração o histórico e os riscos envolvidos em cada operação, sendo constituída em montante considerado suficiente para cobrir as prováveis perdas na realização dos créditos.

3.6. Estoques

Os estoques são determinados pelo custo médio de aquisição ou de produção e não excedem os seus custos de reposição ou valores de realização, deduzidos de provisões para perdas, quando aplicável. As importações em andamento estão demonstradas ao custo identificado.

3.7. Ativos financeiros não derivativos

A Companhia reconhece os empréstimos e recebíveis, assim como os depósitos, na data em que são gerados. Todos os outros ativos financeiros (incluindo os ativos designados pelo valor justo por meio do resultado) são reconhecidos inicialmente na data da negociação na qual a Companhia se torna uma das partes das disposições contratuais do instrumento.

A Companhia deixa de reconhecer um ativo financeiro quando os direitos contratuais aos fluxos de caixa do ativo expiram, ou quando a Companhia transfere os direitos ao recebimento dos fluxos de caixa contratuais sobre um ativo financeiro em uma transação no qual essencialmente todos os riscos e benefícios da titularidade do ativo financeiro são transferidos.

A Companhia classifica seus ativos financeiros sob as seguintes categorias: mensurados ao valor justo através do resultado, empréstimos e recebíveis, mantidos até o vencimento e disponíveis para venda. A classificação depende da finalidade para a qual os ativos financeiros foram adquiridos. A administração determina a classificação de seus ativos financeiros no reconhecimento inicial.

Os saldos de caixa de recursos próprios são obrigatoriamente aplicados no Fundo Extramercado do Banco do Brasil, investimento do segmento de Renda Fixa, conforme determinado pela Resolução BACEN nº 4034 de 30/11/2011.

A Companhia não faz uso de derivativos, portanto, não se aplica a chamada contabilização de hedge (*hedge accounting*).

3.8. Outros ativos circulantes e não circulantes

Os demais ativos são apresentados ao valor de custo ou de realização, incluindo, quando aplicável, os rendimentos, as variações nas taxas de câmbio e as variações monetárias auferidas até o encerramento do exercício.

3.9. Imobilizado

Os Ativos estão demonstrados ao custo de aquisição ou custo de construção, que representa os custos para colocar o ativo em condições de operação, corrigido monetariamente durante períodos hiperinflacionários, acrescidos das reavaliações do ativo industrial das filiais de Resende, Caetité e Buena, deduzido da depreciação acumulada calculada pelo método linear, com base na vida útil estimada e das perdas por redução ao valor recuperável de ativos (*impairment*).

Os custos subsequentes ao do reconhecimento inicial são incorporados ao valor residual do imobilizado ou reconhecidos como componentes específicos, conforme apropriado, somente se os benefícios econômicos associados a esses componentes forem prováveis e os valores mensurados de forma confiável, sendo baixados os saldos residuais dos componentes substituídos.

Reparos e manutenções são reconhecidos diretamente no resultado quando incorridos. Valores residuais e a vida útil dos ativos são revisados e ajustados, se apropriado, ao final de cada exercício.

Os ganhos e as perdas de alienações são determinados pela comparação dos resultados com o valor contábil e são reconhecidos em "Outras receitas (despesas) operacionais, líquidas" na demonstração do resultado.

3.10. Intangível

No Intangível estão classificados os direitos que tenham por objeto bens incorpóreos e demais gastos com projetos de desenvolvimento de novos produtos ou processos, como: beneficiamento de urânio da unidade de Caetité, reversão em pó e fabricação de pastilhas de UO₂, enriquecimento de urânio e licença de uso de tecnologia para fabricação de elemento combustível.

Os ativos intangíveis são avaliados ao custo de aquisição, deduzido da amortização acumulada e perdas por redução ao valor recuperável, quando aplicável. A amortização considera a utilização efetiva, com base em método que reflita o benefício



econômico do ativo intangível ou na relação obtida entre a produção efetiva e o montante total das reservas.

Os gastos com estudos e pesquisas são considerados como despesas operacionais até que se tenha a comprovação efetiva de sua viabilidade econômica e tecnológica. Caso os custos sejam identificáveis, controláveis e geradores de benefícios futuros, os gastos incorridos no desenvolvimento de projetos (relacionados à fase de projetos e testes de produtos novos aperfeiçoados) serão reconhecidos como ativos intangíveis, até que fiquem em condições operacionais.

3.11. Direitos e obrigações de curto e longo prazo

As contas do passivo circulante e do passivo não circulante são demonstradas pelos valores conhecidos ou calculáveis, acrescidos, quando cabível, dos encargos e variações monetárias, incorridas até a data do balanço.

Estão registradas no realizável a longo prazo e no passivo não circulante as parcelas dos direitos e obrigações para os quais não há perspectivas de realização ou desembolso até o encerramento do exercício seguinte.

As obrigações, os encargos e os riscos classificados no passivo não circulante serão ajustados a valor presente, sendo as demais ajustadas quando houver efeito relevante.

3.12. Provisões para contingências

As provisões para contingências trabalhistas, cíveis, tributárias e ambientais são constituídas com base na expectativa de perda provável nas respectivas ações judiciais ou processos administrativos em andamento, avaliados pelos consultores jurídicos internos e externos da Companhia.

3.13. Subvenções e assistências governamentais

As subvenções recebidas pela Companhia são destinadas a despesas de pessoal, custeio e investimentos. Em se tratando de item de despesa, o benefício é reconhecido como receita ao longo do período de fruição, de forma sistemática, em relação aos custos cujo benefício objetiva compensar. Quando destinada a investimento (ativo), o benefício é reconhecido como receita diferida, classificada em conta redutora do ativo e reconhecida na demonstração do resultado do exercício com base no saldo acumulado dessas subvenções, à medida que as despesas de depreciação do respectivo ativo são reconhecidas no resultado do exercício.

3.14. Uso de estimativas

As demonstrações financeiras incluem a utilização de estimativas que levaram em consideração avaliações e julgamentos da Administração, experiências de eventos passados e correntes, pressupostos relativos a eventos futuros, e outros fatores objetivos e subjetivos. Os itens significativos sujeitos a essas estimativas são:

- análise do risco de crédito para determinação da provisão para créditos de liquidação duvidosa;
- determinação da provisão para perdas em estoque;
- revisão da vida útil econômica do ativo imobilizado e de sua recuperação nas operações;
- mensuração do valor justo de instrumentos financeiros;
- compromissos com plano de benefícios de colaboradores; e
- provisões para contingências.

A liquidação das transações envolvendo essas estimativas poderá resultar em valores divergentes dos registrados nas demonstrações financeiras devido às imprecisões inerentes ao processo de estimativa. Essas estimativas são revisadas periodicamente.

3.15. Imposto de renda e contribuição social

A provisão para imposto de renda, quando aplicável, é constituída com base no lucro real (tributável) à alíquota de 15%, acrescida do adicional de 10% sobre o lucro tributável que exceder a R\$ 240 mil no exercício para imposto de renda e de 9% sobre o lucro tributável para contribuição social sobre o lucro líquido.

3.16. Operações Continuadas e Descontinuadas

A separação e divulgação das operações em continuadas e descontinuadas na Demonstração do Resultado do Exercício, conforme estabelecido por meio do CPC 26 R1, será indicada no período em que ocorrer. Nos períodos em que não houver menção às operações descontinuadas a totalidade do resultado apresentado será oriunda de operações normais da empresa.

3.17. Resultado por ação

Calculado de acordo com o CPC 41, o resultado básico e diluído por ação é obtido dividindo-se o resultado do período atribuído aos acionistas da Companhia pela média ponderada da quantidade de ações em circulação.

3.18. Conciliação dos saldos societários com os saldos do SIAFI

Em cumprimento ao art. 18 da Lei n.º 10.180/2001 e ao acórdão do Tribunal de Contas da União – TCU nº 2.016/2006 - D.O.U. de 06/11/2006, que trata da conciliação das demonstrações financeiras elaboradas com base nas disposições contidas na Lei das Sociedades por Ações - Lei 6.404/1976 em comparação às geradas pelo Sistema Integrado de Administração Financeira do Governo Federal – SIAFI, de acordo com os critérios estabelecidos na Lei n.º 4.320/1964.

3.19. Demonstração do valor adicionado

A Demonstração do Valor Adicionado – DVA apresenta informações relativas à riqueza criada pela Companhia e a forma como tais riquezas foram distribuídas. Essa demonstração foi preparada de acordo com o CPC 09 – Demonstração do Valor Adicionado, aprovados pela Deliberação CVM 557/2008, Resolução CFC nº 1.138/08, NBC TG 09 e é apresentada como informação adicional.

4. Caixa e equivalentes de caixa

	31/12/2020	31/12/2019
Caixa	49	53
Limite de Saque com Vinculação de Pagamento - Recursos Próprios (a)	466	476
Limite de Saque com Vinculação de Pagamento - Recursos do Tesouro (b)	1.927	6.178
Aplicações Financeiras - FAPM - Banco do Brasil S.A. (c)	20.730	19.139
Aplicações Financeiras no País - Banco do Brasil S.A. (d)	777.265	608.726
Total	800.458	634.569

(a) A conta limite de saque com vinculação de pagamento - Recursos próprios são centralizados pelo Tesouro Nacional, a qual a Companhia está vinculada como usuária do SIAFI (Sistema Integrado de Administração Financeira do Governo Federal) desde 1º de janeiro de 1999, sendo movimentada com recursos próprios da Companhia.

(b) A conta limite de saque com vinculação de pagamentos - Recursos do Tesouro refere-se exclusivamente aos recursos provenientes do Tesouro Nacional.

(c) O saldo de aplicações financeiras no país refere-se aos recursos próprios, aplicados por intermédio de instituições integrantes do Banco do Brasil S.A., de acordo com o Decreto Lei 1.290, de 31/12/1973 e Resolução BACEN n.º 4.034, de 30/11/11, no Fundo BB Extramercado, Fundo de Investimento Renda Fixa. A taxa de rendimento bruto acumulada para os doze meses de 2020 foi de 3,82% (6,81% em 2019).

(d) O saldo de Aplicações Financeiras no País do Fundo de Apoio ao Plano Médico – FAPM corresponde aos recursos constituídos com o pré-pagamento efetuado pelos empregados para cobertura da parcela de 10% ou 30% das despesas médicas de grande risco do plano médico assistencial da Companhia, em contrapartida ao registro de obrigações em conta do grupo Outras contas a pagar.

5. Contas a receber de clientes

	31/12/2020	31/12/2019
Titulos a Receber de Clientes	194.329	123.178
FCN	1.353	6.043
UDC	673	673
URA	548	548
UDB	118	243
(-) Perdas Estimadas em Créditos de Liquidação Duvidosa	(2.556)	(2.556)
Total	194.465	128.129

O saldo de Contas a Receber de Clientes das unidades industriais, Fábrica de Combustível Nucleares – FCN e Unidade de Concentrado de Urânio – URA, referem-se ao faturamento dos contratos de Fabricação de Elementos Combustíveis, Enriquecimento, Conversão, Concentrado de Urânio (U3O8), Gerenciamento e Serviço de Engenharia, firmados com a Eletronuclear para as recargas das Usinas de Angra 1 e 2 e as vendas de Zirconita, Ilmenita, Monazita e Rutilo da Unidade em Descomissionamento de Buena – UDB, em São Francisco de Itabapoa/RJ.

A conta de Títulos a Receber de Clientes refere-se aos eventos contratuais de execução de fornecimentos para as recargas das usinas de Angra 1, 2 e 3 para a Eletronuclear e estão relacionados com as obrigações com clientes.

O aumento de Contas a receber de clientes decorre principalmente pela emissão de **Titulos a receber de clientes da 17ª Recarga de Angra II**.

6. Estoques

Descrição	FCN	UDC	UDB	URA	31/12/2020	31/12/2019
Importações em Andamento para Estoque	262.176	-	-	-	262.176	41.200
Matérias Primas	160.142	120	-	-	160.262	223.323
Produtos Acabados	141.270	-	41	5.071	146.382	73.009
Produtos em Processo	140.862	-	-	20.522	161.384	201.883
Subprodutos	23.475	-	-	-	23.475	23.371
Materiais de Uso e Consumo	11.744	1.145	746	4.018	17.653	17.389
Material em Poder de Terceiros	3.873	-	-	-	3.873	3.885
Produtos Intermediários	1.881	24	95	1.385	3.385	3.301
Custos de Serviços Prestados a Faturar	-	-	-	-	-	656
Estoque de Terceiros em Poder da Empresa	301.827	-	-	-	301.827	119.790
(-) Estoque de Terceiros em Poder da Empresa	(301.827)	-	-	-	(301.827)	(119.790)
Total	745.423	1.289	882	30.996	778.590	588.017

Os saldos de produtos acabados representam os estoques disponíveis para venda/entrega aos clientes. Caetité (URA): Concentrado de Urânio (U3O8), Resende (FCN); Elemento Combustível e Buena (UDB): Monazita, Rutilo, Ilmenita e Zirconita. O saldo na FCN é decorrente do Urânio Enriquecido, dos Componentes da 26ª Recarga de Angra I e 17ª Recarga de Angra II e Componentes KNF.

Os saldos de subprodutos correspondem aos produtos oriundos do processo produtivo e reutilizados no mesmo, e que não são os produtos principais da Companhia. FCN II - Reconversão: Pó de U3O8 e Pó e Pastilha de UO2 em teores naturais; FCN II – Enriquecimento: UF6 empobrecido para recomposição isotópica.

Produtos em processo compreendem o saldo dos itens de estoque intermediário e os custos da produção em andamento na Fábrica de Caetité (URA): Concentrado de Urânio em processo de beneficiamento, desde a pilha de lixiviação (AA-140) até a planta química (AA-160); FCN – Reconversão: UF6 Enriquecido e de Pó e Pastilha de UO2; FCN – Enriquecimento: UF6 Enriquecido em processo e (FCN) - Usinagem e Montagem: Componentes do Elemento Combustível produzidos internamente, em processo de montagem/usinagem.

10. Imobilizado

	Taxas de Depreciação	Saldo 31/12/2019	Adições	Baixas	Transfe rências	Saldo 31/12/2020
Terrenos						
Edificações industriais	3,33%	18.650	-	-	-	18.650
		191.294	-	-	(151)	191.143
		(56.254)	(5.903)	-	-	(62.157)
Edificações	2,50%	23.047	67	-	(6)	23.108
Instalações industriais	3,33%	(12.845)	(345)	-	-	(13.190)
		64.288	-	-	(8.253)	56.035
		(12.621)	(1.740)	-	(185)	(14.546)
Instalações	2,50%	7.464	-	-	-	7.464
Equipamento industrial e serviços	6,67%	(2.203)	(168)	-	-	(2.371)
		238.368	967	(19.306)	(866)	219.163
		(148.366)	(12.287)	13.533	188	(146.932)
Equipamento industrial específico	5,00%	250.305	1.975	(811)	55.998	307.467
Equipamento de laboratório específico	5,00%	(72.801)	(14.734)	517	-	(87.018)
		37.439	914	(1.915)	877	37.315
		(26.432)	(1.912)	1.680	(3)	(26.667)
Equipamento de proteção específico	20,00%	7.151	271	(33)	-	7.389
Móveis e utensílios	20,00%	(6.611)	(161)	33	-	(6.739)
		14.018	498	(3.014)	(301)	11.201
		(12.349)	(376)	2.916	-	(9.809)
Bens de informática	10,00%	11.972	14	(2.798)	143	9.331
Bens de informática - Infraestrutura	33,33%	(8.624)	(1.392)	2.779	-	(7.237)
		5.975	-	-	-	5.975
		(5.918)	(36)	58	-	(5.896)
Veículos	20,00%	7.671	-	-	-	7.671
Veículos especiais	20,00%	(7.623)	(32)	-	-	(7.655)
		6.261	-	-	-	6.261
		(4.643)	(260)	-	-	(4.903)
Imobilizações em curso	-	185.564	18.681	(744)	(47.441)	156.060
Total de Custo		1.069.468	23.387	(28.679)	-	1.064.175
Total de Depreciação		(377.290)	(39.346)	21.516	-	(395.120)
Saldo Líquido		692.178	(15.959)	(7.163)	-	669.055

Quanto aos testes de recuperabilidade, a empresa de consultoria contratada, em seu laudo técnico definiu que, em função das atividades da INB se tratarem de assunto estratégico do Governo Brasileiro, não caberiam ajustes por *impairment*, portanto, não foi reconhecida nenhuma perda nos resultados dos períodos.

Os produtos intermediários correspondem ao saldo em estoque de itens de ferramentaria, gases e embalagens a serem consumidos no processo produtivo.

O estoque de matéria prima é composto na FCN I – Montagem: Saldo de Varetas de Gadolínio; FCN II – Enriquecimento: Saldo de UF6 Natural para enriquecimento; Caldas (UDC): Saldo de Minério de Urânio residual na Unidade.

Os valores de materiais de uso e consumo destinam-se às atividades administrativas das unidades.

Custos de serviços prestados a faturar acumulados na prestação de serviços, a serem faturados – (FCN): prestação de serviços de engenharia de apoio em atividades de museu de elementos combustíveis e complementos do núcleo, novos e irradiados (Serviços em Reator).

O saldo de importações em andamento compreende custos e despesas de importação de matéria prima e outros materiais de estoque, aguardando o desembaraço/nacionalização: FCN – Componentes: 17ª Recarga Angra II, entre outros.

Material em poder de terceiros compreende principalmente o saldo do urânio no valor de R\$ 3.873 mil referente ao material recebido da Comissão Nacional de Energia Nuclear – CNEN, conforme Termo de Transferência de Urânio, de 23 de novembro de 2006, mantido nas instalações do Instituto de Pesquisas Nucleares e Energéticas – IPEN, aguardando as licenças necessárias à remessa para beneficiamento no exterior.

Estoque de Terceiros em Poder da Empresa compreende o saldo dos 45 Elementos Combustíveis produzidos para fornecimento da 1ª Região do Núcleo de Angra III – Contrato GAC.T/CT011-10, no valor de R\$ 78.118 mil, 34 Elementos Combustíveis da 26ª Recarga de Angra I faturados para entrega futura, no valor de R\$ 223.701 mil e R\$ 8 mil referentes a outros contratos. Os registros estão em consonância ao estabelecido no CPC - Comitê de Pronunciamento Contábil de nº 47 que trata de receita de contrato com cliente, estabelecendo uma série de normas sobre o reconhecimento de receitas, principalmente sobre o momento de reconhecimento e nas cláusulas 8.12, 10.1 e 10.5 do contrato GAC.T/CT-041/10.

7. Impostos e contribuições a recuperar

Descrição	31/12/2020	31/12/2019
IRPJ - Saldo Negativo	2.442	2.211
ICMS a Recuperar	1.495	5.293
ICMS sobre Aquisição de Ativo Imobilizado a Recuperar	1.876	1.965
CSLL - Saldo Negativo	1.551	590
IPI a Recuperar	368	104
INSS a Recuperar	296	259
PIS/PASEP a Recuperar	-	2.749
COFINS a Recuperar	-	12.610
COFINS - Retida na Fonte	-	6.383
PIS/PASEP - Retido na Fonte	-	1.383
Outros Impostos e Contribuições a Recuperar	7.697	7.349
Total	15.725	40.896

Parcela no ativo circulante

Parcela no ativo não circulante

Os valores do Imposto de Renda - IRPJ e da Contribuição Social - CSLL são créditos tributários acumulados (saldo negativo), corrigidos monetariamente, mensalmente, pela Taxa Selic (Sistema Especial de Liquidação e de Custódia). O saldo negativo de IRPJ e CSLL se verifica quando, ao final do ano-calendário, a pessoa jurídica, contrapondo o IRPJ e a CSLL devidos e os valores antecipados ao longo do ano, identifica que houve retenção maior que o valor devido, configurando indébito passível de compensação, após o encerramento do ano-calendário.

O saldo credor de ICMS origina-se, principalmente, das aquisições de matéria-prima, insumos e energia elétrica utilizados na fabricação dos produtos e das aquisições de Ativo Imobilizado.

O saldo credor de IPI é decorrente das aquisições de matéria-prima e insumos utilizados no processo produtivo.

O saldo de INSS a Recuperar é decorrente das retenções na fonte efetuadas pela Eletronuclear nas prestações de serviços de engenharia.

Os créditos do PIS/PASEP e da COFINS são provenientes das aquisições de matéria-prima, insumos, consumo de energia elétrica, locação de imóveis, máquinas e equipamentos utilizados nas atividades da empresa, depreciação dos equipamentos ligados à produção e serviços utilizados na fabricação dos produtos/serviços conforme legislação vigente.

O saldo de Outros Impostos e Contribuições a Recuperar refere-se a valores que a Companhia está solicitando junto à Receita Federal do Brasil o ressarcimento, em espécie, dos créditos tributários, conforme quadro abaixo:

Outros Impostos e Contribuições a Recuperar:

Descrição	31/12/2020	31/12/2019
IRPJ	3.266	3.470
IRRF	2.395	2.344
IPI	958	939
INSS	597	586
CSLL	481	10
Total	7.697	7.349

8. Outras contas a receber

Descrição	31/12/2020	31/12/2019
Recursos a Receber para Contingências - STN (a)	134.803	124.413
Depósitos Judiciais	17.083	15.904
GRU a Receber (b)	3.794	3.675
Recursos a Receber - Secretaria do Tesouro Nacional - STN (PDV) (c)	2.942	5.498
Investimentos Temporários - NTN "P"	2.233	2.107
Prêmios de Seguros a Apropriar	1.682	1.297
Adiantamentos a Funcionários	629	1.472
Notas de Débito (d)	230	262
Recursos a Receber para encargos sociais - STN (e)	-	4.122
Total	163.396	158.750

Parcela no ativo circulante

Parcela no ativo não circulante

(a) Recursos a receber para contingências - Secretaria do Tesouro Nacional (STN) referem-se aos valores incluídos no orçamento fiscal da União, destinados à liquidação de sentenças trabalhistas e cíveis, registrados de acordo com a expectativa de liquidação no circulante e no não circulante, com correspondente provisão como contingências no passivo, conforme nota explicativa nº 16.

(b) GRU a receber compreendem saldos contratuais/multas/glosas por parte dos prestadores de serviço junto à Companhia, para os quais foram emitidas Guias de Recolhimento da União (GRU) a favor da Companhia cobrando o montante devido.

(c) Recursos a receber – Secretaria do Tesouro Nacional - STN (PDV) referem-se aos valores destinados à realização do Programa de Desligamento Voluntário, registrados de acordo com a expectativa de liquidação no circulante, que oferece um incentivo indenizatório de 40% (quarenta por cento) do saldo para fins rescisórios do FGTS, 06 (seis) remunerações (da data do desligamento) do empregado e um incentivo complementar que consiste no pagamento por até 36 meses a título de assistência à saúde de um valor de R\$ 1.200,00 (um mil e duzentos reais) quando a soma entre o incentivo indenizatório e o incentivo complementar não ultrapassar o montante de R\$ 350 mil com correspondente provisão, conforme nota explicativa nº 14.

(d) O saldo de notas de débito compreende o ressarcimento do pessoal cedido, empregados da Companhia, para exercício em outros órgãos ou Companhias da União, Estados e Municípios, incluindo a administração direta e indireta.

(e) Recursos a Receber para encargos sociais - Consiste na provisão para pagamentos de encargos sociais sobre a folha de salários do mês em curso, com vencimento no início do mês seguinte.



MINISTÉRIO DE
MINAS E ENERGIA



11. Intangível

Descrição	Método de Amortização	Saldo			Transf. rências	Saldo
		31/12/2019	Adições	Baixas		
Caetite	Unidades	Custo	12.433	-	-	12.433
Pastilhas	Produzidas	Amortização	(10.739)	-	-	(10.739)
		Custo	10.346	-	-	10.346
	40 Anos	Amortização	(5.389)	(259)	-	(5.648)
Reconversão		Custo	14.103	-	-	14.103
	40 Anos	Amortização	(6.817)	(352)	-	(7.169)
Enriquecimento		Custo	35.260	-	-	35.260
	40 Anos	Amortização	(9.403)	(881)	-	(10.284)
Direitos de Uso Mineral		Custo	865	-	-	865
		Amortização	(865)	-	-	(865)
Licença de Uso de Tecnologia	Média	Custo	26.659	-	9.496	36.155
	11 Anos	Amortização	(26.659)	(1.108)	-	(27.767)
Total dos Proj. em Operação		Custo	99.666	-	9.496	109.162
		Amortização	(59.872)	(2.600)	-	(62.472)
Saldo Líquido			39.794	(2.600)	-	46.690
FCN - Transferência de Tecnologia			9.496	-	(9.496)	-
Lagoa Real - 2ª Fase			42.906	-	-	42.906
Projetos em Desenvolvimento			52.402	-	(9.496)	42.906
TOTAL GERAL			92.196	(2.600)	-	89.596

Transferência de Tecnologia refere-se à concessão de licenças de uso dos códigos computacionais e metodologias de projeto utilizada no processo de produção e inspeção da qualidade dos combustíveis, acesso às novas especificações técnicas e aos relatórios de projeto neutrônico, assim como, os projetos de fabricação dos contêineres de transporte para elementos combustíveis, varetas combustíveis e pastilhas de UO2.

12. Subvenção do tesouro para investimentos

	Saldo inicial	Adições	Baixas	Saldo final
Transf. de Adiant. Fut. Aum. Capital: - exerc. 2009	36.000	24.860	-	60.860
Movimentação no exercício de 2010		33.813	(1.500)	
Movimentação no exercício de 2011		39.800	(932)	
Movimentação no exercício de 2012		12.724	(1.720)	
Movimentação no exercício de 2013		36.669	(2.051)	
Movimentação no exercício de 2014		36.317	(3.566)	
Movimentação no exercício de 2015		33.412	(7.969)	
Movimentação no exercício de 2016		63.980	(6.910)	
Movimentação no exercício de 2017		83.360	(20.163)	
Movimentação no exercício de 2018		60.572	(16.894)	
Movimentação no exercício de 2019		76.336	(26.460)	
Saldo em 31/12/2019				449.678
Recursos Recebidos no Período	30.406			
Realização por Depreciação ou Baixa			21.719	
Saldo em 31/12/2020				458.365

A partir do exercício de 2010, os recursos do Tesouro para investimentos no Projeto de Enriquecimento de Urânio, recebidos a partir de 2008, passaram a ser tratados como subvenção (receita a apropriar), sendo reclassificados para a conta retificadora do Ativo Não Circulante - Subvenção do Tesouro para Investimentos, como forma de demonstração da dedução dos ativos adquiridos com a subvenção, para apuração do valor líquido do Ativo, sendo apropriado ao resultado com base na depreciação ou por baixa dos ativos adquiridos com os respectivos recursos, de acordo com o disposto na Deliberação CVM nº 555/2008, item 27 (itens 23, 24 e 27 do CPC 07 (R1)).

Esse procedimento se deve em função da consulta formulada pelo Conselho Fiscal da INB a Procuradoria Geral da Fazenda Nacional PGFN/CAS/nº 2.332/2010 onde a procuradoria é contrária ao Adiantamento para futuro aumento de capital - AFAC por entender que a CNEN não é a responsável pelas transferências financeiras a título de subvenção para Investimento para a INB, e sim o Tesouro Nacional (União) através da Fonte 100.

13. Fornecedores

Descrição	31/12/2020	31/12/2019
Fornecedores no País	2.892	4.590
Fornecedores no Exterior		
ITOCHU INTERNATIONAL INC.	41.792	-
FRAMATOME GMBH	242	-
TAYLOR WESSING PVR	-	125
	42.034	125
	44.926	4.715

Os principais fornecedores no exterior são ITOCHU INTERNATIONAL INC. (Concentrado de Urânio e/ou UF6 Natural), URENCO Enrichment Company Ltd. (enriquecimento do urânio), FRAMATOME GMBH e WESTINGHOUSE ELECTRIC CO. (componentes para o elemento combustível - grades espaçadoras, tubos, molas, barras e varetas gadolínio).

14. Impostos, contribuições e obrigações trabalhistas

Descrição	31/12/2020	31/12/2019
Impostos sobre Vendas (ICMS)	25.971	33.433
Férias a Pagar	25.825	26.305
Provisão para o Programa de Demissão	2.942	5.498
Tributos a Recolher	1.533	651
Salários e Encargos a Recolher	1.203	-
Outras Obrigações	-	4.483
Total	57.474	70.370
Parcela no passivo circulante	30.917	34.000
Parcela no passivo não circulante	26.557	36.370

Impostos sobre vendas (ICMS) compreende a provisão do ICMS incidente sobre o registro do faturamento para entrega futura, relativo aos Elementos Combustíveis do Núcleo de Angra 3 (FCN - Resende) para recolhimento na entrega desses produtos.

Os valores relativos a Férias a pagar devidos aos empregados estão provisionados proporcionalmente ao período aquisitivo.

Provisão para o Programa de Demissão referem-se aos valores destinados à realização do Programa de Desligamento Voluntário, registrados de acordo com a expectativa de liquidação no circulante, que ofereceu um incentivo indenizatório de 40% (quarenta por cento) do saldo para fins rescisórios do FGTS, 06 (seis) remunerações (da data do desligamento) do empregado e um incentivo complementar que consiste no pagamento por até 36 meses a título de assistência à saúde de um valor de R\$ 1.200,00, com correspondentes Recursos a Receber - Secretaria do Tesouro Nacional - STN (PDV) no Ativo Circulante e Não Circulante, conforme nota explicativa nº 08.

Tributos a recolher compreendem a provisão dos impostos incidentes sobre o registro das receitas mensais, relativas aos contratos de comercialização, para recolhimento no prazo de vencimento normal. Os impostos de maior relevância contidos nesse montante são: IRPJ e CSLL.

Salários e Encargos a Recolher compreendem os valores de INSS e FGTS que são pagos de acordo com os prazos legais de recolhimento.

15. Previdência privada

Descrição	31/12/2020	31/12/2019
Dívida consolidada	184.666	182.390
Parcela no passivo circulante	18.258	17.356
Parcela no passivo não circulante	166.408	165.034

Representa a dívida consolidada da Companhia para com o NUCLEOS - Instituto de Seguridade Social, oriunda da reestruturação do Programa Nuclear Brasileiro, empreendida pelo Governo Federal em agosto de 1988, ocasião em que a INB absorveu na sua contabilidade o débito existente, oriundo da NUCLEBRÁS, companhia a qual sucedeu na citada reorganização do setor.

Em outubro de 2006 a Companhia e o NUCLEOS homologaram um acordo judicial, estabelecendo novas condições de pagamento da dívida existente, em: 360 parcelas mensais, juros de 6% ao ano e atualização monetária pela variação do INPC.

A INB efetua regularmente os pagamentos mensais da dívida consolidada no qual a última parcela vencida em 31 de maio de 2036.

16. Benefício Pós-Emprego

Descrição do plano de previdência privada - benefício definido

O NUCLEOS - Instituto de Seguridade Social ("Nucleos", "Instituto" ou "Entidade") é uma entidade fechada de previdência complementar, sem fins lucrativos, com autonomia administrativa e financeira por prazo indeterminado, criada em 1979, com sede na cidade do Rio de Janeiro e com funcionamento autorizado por meio da Portaria nº 1.514, de 02 de maio de 1979, do então Ministério da Previdência e Assistência Social (MPAS), que aprovou seu estatuto. É uma entidade regida pelas Leis Complementares nº 108 e 109, ambas de 29/05/2001 (LC 108/2001 e LC 109/2001).

A Companhia tem por objetivo instituir, administrar e executar planos privados de natureza previdenciária, complementares aos da Previdência Social, acessíveis aos empregados e respectivos beneficiários vinculados aos seus patrocinadores: I) Indústrias Nucleares do Brasil S.A. - INB; II) Eletrobrás Termonuclear S.A. - ELETRONUCLEAR; e III) Nuclebrás Equipamentos Pesados S.A. - NUCLEP, bem como o NUCLEOS, considerando o regime de solidariedade dos compromissos do Plano entre todas as patrocinadoras.

O programa é mantido através de um Plano de Benefícios Definido - BD, que visa garantir aos participantes uma renda vitalícia pós-emprego em níveis semelhantes à da atividade, mediante a complementação dos benefícios concedidos pela previdência social e o pagamento de pensão aos dependentes.

Os benefícios garantidos pelo programa são os seguintes: auxílio-doença, aposentadorias por invalidez, por idade, por tempo de contribuição, especial, por tempo de contribuição antecipada, especial antecipada, abono anual, pensão e auxílio-reclusão.

As fontes de custeio do plano são as contribuições dos participantes (ativos e assistidos) e das patrocinadoras. As referidas contribuições formam as provisões necessárias para a garantia do pagamento dos benefícios contratados.

Os recursos arrecadados e os resultados decorrentes da administração desse patrimônio integram um fundo pertencente a uma coletividade. A aplicação desses recursos é realizada de acordo com as diretrizes estabelecidas pelo Conselho Monetário Nacional (CMN), por meio da Resolução nº 4.661, de 25/05/2018.

O NUCLEOS está isento do imposto sobre a renda da pessoa jurídica e da contribuição social sobre o lucro líquido, sobre os rendimentos auferidos pelos investimentos da Entidade, de acordo com artigo 5º da Lei nº 11.053, de 29 de dezembro de 2004, e Instrução Normativa (IN) da Secretaria da Receita Federal do Brasil (RFB) nº 588, de 21 de dezembro de 2005.

Em 31 de dezembro, o número de participantes do NUCLEOS é o seguinte:

	SISTEMA NUCLEOS		INB	
	31.12.2020	31.12.2019	31.12.2020	31.12.2019
Ativos	2.845	2.947	986	964
Assistidos	1.541	1.494	629	635
Beneficiários	361	346	195	196
Total de Participantes	4.747	4.787	1.810	1.795

As contribuições correntes (das patrocinadoras e dos participantes, na paridade de 1 para 1), destinam-se à cobertura dos benefícios a serem pagos aos participantes, acumulados desde a sua admissão no plano.

Durante o exercício, findo em 31 de dezembro de 2020, a Companhia efetuou contribuições ao NUCLEOS no montante de R\$ 12.247 mil (R\$ 13.529 mil em 31/12/2019), correspondentes a 10,04% (janeiro a março) e 10,19% (abril a dezembro) da folha salarial dos empregados participantes, sendo 7,62% (janeiro a março) e 7,70% (abril a dezembro) correspondentes ao custo normal dos compromissos atuais com participantes ativos, 1,67% (janeiro a março) e 2,49% (abril a dezembro) correspondentes ao custo normal dos compromissos atuais com participantes assistidos e 0,75% (janeiro) para amortização de provisões matemáticas a constituir, relativas aos compromissos decorrentes de serviço passado (quitado com as contribuições de janeiro/2020), conforme estabelecido nos Planos de Custeio de 2019 e 2020, com vigência, respectivamente, 01/04/2019 a 31/03/2020 e 01/04/2020 a 31/03/2021. As contribuições vertidas pela Companhia para a cobertura do custo normal do plano de benefícios observam a paridade contributiva com participantes ativos e assistidos, em conformidade com o Plano de Custeio Atuarial e a legislação vigente.

A avaliação atuarial anual de 2020 foi realizada pela assessoria externa responsável pelos cálculos atuariais do plano

de benefícios administrado pelo NUCLEOS, Mirador Assessoria Atuarial Ltda., de acordo com a legislação específica e a metodologia determinada em nota técnica atuarial. Os dados cadastrais dos participantes foram fornecidos pelo NUCLEOS, na data base de 30 de junho de 2020. Com base nas Demonstrações Financeiras do NUCLEOS de 31 de dezembro de 2020 o Patrimônio Social, o Patrimônio de Cobertura do Plano e Fundos em 31 de dezembro de 2020 é como segue:

	31.12.2020	31.12.2019
A. Patrimônio Social	4.160.962	4.061.611
B. Fundos	18.905	17.951
B.1 Fundo Administrativo	14.201	13.670
B.2 Fundo dos Investimentos	4.704	4.281
C. Patrimônio de Cobertura do Plano (A - B)	4.142.057	4.043.660

No resultado apresentado na avaliação atuarial de encerramento do exercício findo em 31 de dezembro de 2020 foi registrado o valor do déficit técnico acumulado no valor de R\$ 64.295 mil, que representa 1,53% das provisões matemáticas (Em 2019, Superávit Técnico Acumulado de R\$ 277.677 mil, equivalente a 7,37% das provisões matemáticas), conforme demonstrado a seguir:

	31.12.2020	31.12.2019
● Patrimônio de Cobertura do Plano	4.142.057	4.043.660
● Provisões Matemáticas	4.206.352	3.765.983
Benefícios Concedidos	2.375.749	2.052.905
Benefícios a Conceder	1.830.603	1.713.267
Provisões Matemáticas a Constituir	-	(189)
Superávit/(Déficit) Técnico Acumulado	(64.295)	277.677

Provisões matemáticas: Correspondem à diferença entre o valor atual dos compromissos futuros estabelecidos no regulamento do Plano Básico de Benefícios administrado pelo NUCLEOS e o valor atual das contribuições futuras previstas para cobertura daqueles compromissos.

Benefícios concedidos: Registra, de acordo com a nota técnica atuarial, o valor atual dos benefícios futuros dos assistidos em gozo de benefício, líquido de suas contribuições.

Benefícios a conceder: Registra, de acordo com a nota técnica atuarial, o valor atual dos benefícios futuros a serem pagos aos participantes que não estejam em gozo de benefício, deduzido do valor atual das contribuições futuras a serem realizadas pelos participantes e patrocinadoras.

Provisões matemáticas a constituir: Registra, de acordo com a nota técnica atuarial, o valor atual das contribuições extraordinárias futuras referentes a serviço passado. Essas contribuições são destinadas à cobertura de compromissos previdenciários existentes na data da implantação do Plano Básico de Benefícios, de responsabilidade exclusiva das empresas patrocinadoras. O prazo de amortização foi estabelecido em 20 (vinte) anos, com término previsto em novembro de 2020. O pagamento é realizado através de contribuição mensal calculada sobre a folha de salários de participação, sendo que a taxa foi recalculada a cada plano de custeio considerando o prazo remanescente de amortização. Em virtude dessa forma de amortização, a quitação do serviço passado ocorreu com as contribuições da competência janeiro de 2020.

O passivo atuarial encerrado em 31 de dezembro de 2020, comparado com o passivo atuarial encerrado em 31 de dezembro de 2019, apresenta as seguintes variações:

	31.12.2020	31.12.2019	Varição %
Passivo Atuarial	4.206.352	3.766.172	11,69%
- Benefícios Concedidos	2.375.749	2.052.905	15,73%
- Benefícios a Conceder	1.830.603	1.713.267	6,85%

O aumento das provisões matemáticas decorre, principalmente, da redução da taxa real de juros (de 5,43% para 5,23%) e da elevação da inflação no ano (INPC). Em relação aos investimentos, a crise decorrente da pandemia (Covid-19) provocou forte instabilidade nos mercados, com desvalorização e elevada volatilidade no preço dos ativos. Com isso, o desempenho dos investimentos, embora tenha sido positivo, ficou abaixo da meta atuarial para o exercício de 2020 (rentabilidade de 4,74% - meta atuarial de 11,17%). Esse resultado, combinado com a elevação inflacionária e alteração da premissa de taxa de juros (desconto do passivo atuarial) justificam a reversão do superávit registrado em 2019, no montante de R\$ 277.677 mil, fechando o exercício com um déficit de R\$ 64.295 mil, equivalente a 1,53% das provisões matemáticas. Esse resultado (déficit) está dentro das regras de solvência estabelecidas pelo órgão de regulação e supervisão, não havendo a obrigatoriedade de elaboração de plano de equacionamento, nos termos da Resolução nº 30/2018, do Conselho Nacional de Previdência Complementar (CNPC).

Para atender o disposto no artigo 18 da Lei Complementar 109, de 29/05/2001, as taxas de custeio dos participantes e patrocinadoras foram revistas de forma a garantir o equilíbrio do plano de benefícios. Para tanto, foi estabelecido pelo atuarial responsável independente, o Plano de Custeio de 2021, aprovado na 196ª Reunião Ordinária do Conselho Deliberativo do NUCLEOS, realizada em 11/02/2021, com aplicação a partir de 01 de abril de 2021 que passará a adotar as seguintes taxas de contribuição para manutenção do equilíbrio do plano:

	2020	2019
Taxas de Contribuição		
A - Patrocinadoras (A.1 + A.2)	10,47%	10,19%
A.1 - Custo Normal - Participantes Ativos	7,47%	7,70%
A.2 - Custo Normal - Participantes Assistidos	3,00%	2,49%
B - Participantes Ativos (Custo Normal)	7,47%	7,70%
C - Participantes Assistidos (Custo Normal)	8,00%	8,00%

No exercício de 2020 as hipóteses atuariais utilizadas para efeito da Deliberação CVM nº 695/2012 foram atualizadas e suas comparações com aquelas adotadas pelo NUCLEOS são demonstradas no quadro a seguir:

Comparações de Hipóteses	Avaliações:	
	NUCLEOS	CVM
Tábua de Mortalidade de ativos e inativos	AT - 2000 (-10%) M&F	AT - 2000 (-10%) M&F
Tábua de Mortalidade de Invalídios	MI - 2006 (-10%) M&F	MI - 2006 (-10%) M&F
Tábua de Invalidez	TASA-1927	TASA-1927
Taxa de juros atuariais	5,23% a.a.	3,56% a.a.
Taxa de rotatividade	Experiência Nucleos 2018	1,01% a.a.
Taxa de crescimento salarial	2,01%	2,01%
Fator de capacidade	0,9824	0,9824
Taxa anual de inflação projetada	4,00%	3,32%
% de casados na data de aposentadoria	Experiência Nucleos 2019	95%
Diferença de idade entre homens e mulheres	Experiência Nucleos 2019	5 anos

Considerando os procedimentos contábeis recomendados pelo CFC - Conselho Federal de Contabilidade, pela CVM - Comissão de Valores Mobiliários, esta especialmente pela Deliberação CVM nº 695/2012 e pelo Pronunciamento - CPC nº 33 (R1), a INB contratou a avaliação atuarial independente das obrigações decorrentes desse programa de benefícios pós-emprego, através da empresa ASSISTANTS Consultoria Atuarial Ltda. - registro CIBA nº 68 - IBA - Instituto Brasileiro de Atuária, cujos resultados são abaixo expostos.

A avaliação da ASSISTANTS é baseada no regime de capitalização sob o método Crédito Unitário Projetado, que difere daquela que é periodicamente realizada pelo NUCLEOS, cujas bases seguem a legislação setorial específica da previdência complementar.

Com base nas hipóteses acima, a ASSISTANTS emitiu laudo de avaliação com o seguinte resultado para 31 de dezembro de 2020, comparado a 31 de dezembro de 2019:

	2020	2019
Alterações nas Obrigações:		
(a) Obrigações no Início do Exercício =	909.916	828.763
(b) Custo do serviço corrente	14.217	14.217
(c) Juros líquidos sobre a obrigação atuarial	64.016	72.745
(d) (Ganhos) ou Perdas Atuariais	346.602	47.408
(e) (Benefícios) pagos no ano	(53.819)	(53.217)
(f) Obrigações no Final do Exercício =	1.280.932	909.916
Alterações nos Ativos Financeiros:		
(g) Valor justo dos ativos financeiros no início do exercício =	1.080.547	847.564
(h) Rentabilidade líquida esperada sobre os ativos financeiros	77.290	75.542
(i) Contribuições patronais (normais/extraordinárias)	12.246	13.530
(j) Contribuições de participantes normais	10.323	12.073
(k) Contribuições extraordinárias/déficit	-	16.855
(l) (Benefícios) pagos no ano	(57.662)	(53.217)
(m) Ganhos (ou Perdas) nos ativos financeiros	(58.738)	168.200
(n) Ativos financeiros no final do Exercício	1.064.006	1.080.547
(o) Superávit (Déficit) apurado	(216.926)	170.631
(p) Asset Ceiling	-	(170.631)
(

1. Passivos Contingentes – Prováveis:

Causas	Quant. de Ações	31/12/2020	31/12/2019
Trabalhistas	210	64.825	63.714
Cíveis	16	69.979	60.699
Ambientais	10	25.657	24.283
Tributárias	1	2.209	2.150
Total	237	162.670	150.846

Parcela no passivo circulante **91.351**
Parcela no passivo não circulante **71.319** **88.387** **62.459**

A movimentação das provisões para contingências pode ser resumida como segue:

Saldo em 31/12/2019	Trabalhistas	Cíveis	Ambientais	Tributárias	Total
	63.714	60.699	24.283	2.150	150.846
Adições	4.281	4.983	2.063	-	11.327
Atualização	1.528	4.306	-	59	5.893
Baixas	(4.698)	(9)	(689)	-	(5.396)
Saldo em 31/12/2020	64.825	69.979	25.657	2.209	162.670

A liquidação de sentenças trabalhistas e cíveis é garantida por recursos da Secretaria do Tesouro Nacional, incluídos no Orçamento da Secretaria de Orçamento Federal – SOF, do Ministério da Economia (Portaria nº 1, de 11/01/2010), centralizados no orçamento do Ministério de Minas e Energia – MME, registrados no Ativo – Recursos para Contingências – STN, no Ativo Circulante e Não Circulante, conforme nota explicativa nº 8.

• Ações Trabalhistas

Os processos trabalhistas de maior relevância ajuizados contra a Companhia referem-se à Ação Civil Pública do Sindicato dos Trabalhadores nas Indústrias Químicas, Farmacêuticas, Nucleares e Similares do Sul Fluminense – QUIMSULF (RJ) totalizando um valor de R\$ 4.088 mil que tramita perante a 13ª Vara do Trabalho de Resende que tem por origem o pedido de pagamento retroativo de adicional noturno em prorrogação de jornada e o processo ajuizado pelo Sindicato dos Mineradores Brumado e Microrregião – Sindmine/BA no valor de R\$ 40.000 mil, referente ao pagamento de diferença de horas in itinere a todos os empregados da unidade de Caetité (URA).

• Ações Cíveis

As ações cíveis compreendem processos de terceiros movidos contra a Companhia, com pedidos de indenizações por danos pessoais, pensões vitalícias e danos materiais totalizando uma provisão de R\$ 69.979 mil. O processo de maior relevância tem como reclamante WNR Serviços Técnicos de Engenharia, registrada no valor de R\$ 64.265 mil, com pedidos de indenizações por danos materiais e lucros cessantes (Contratos celebrados com a INB e a NUCLEI de serviços de locação de equipamentos de informática - máquinas modelo 'XT' e foram rescindidos em razão da obsolescência dos equipamentos utilizados).

• Ações Tributárias

As ações tributárias compreendem processos da Receita Federal referentes à cobrança de tributos incidentes nas remessas à beneficiária no exterior relativo à Contribuição de Intervenção no Domínio Econômico (CIDE). Os maiores processos têm como reclamante a Secretaria da Receita Federal com o valor total de R\$ 2.209 mil.

• Ações Ambientais

As ações ambientais de maior relevância referem-se a 02 (dois) autos de infrações lavrados pelo IBAMA - Instituto Brasileiro do Meio Ambiente e dos Recursos Naturais Renováveis contra a Companhia, sendo: 01 (um) auto de infração no total de R\$ 15.405 mil na Fábrica de Combustíveis Nucleares – FCN, em Resende/RJ e o outro de R\$ 2.500 mil, em Minas Gerais.

2. Passivos Contingentes – Possíveis:

As contingências classificadas como risco "possível" são dispensadas de constituição de provisão, e os seus saldos estão representados conforme a seguir:

Causas	31/12/2020	31/12/2019
Trabalhistas	109.681	108.059
Cíveis	114.763	88.823
Ambientais	5.372	6.471
Ações Tributárias	-	-
Total	229.816	203.353

O processo de maior relevância é a ação trabalhista coletiva 0939/2005/12ª VT/SP, que tem como objeto pedido de indenização, pensão, plano médico, danos morais e físicos, avaliado em R\$ 73.542 mil.

Os processos de maior relevância são a Ação Civil Pública movida pelo Ministério Público Federal em face da Companhia requerendo indenização por dano moral coletivo (ambiental) avaliada em R\$ 50.000 mil e a Ação Civil Pública movida pelo MPF em face do IBAMA e da Companhia cujo objeto é a discussão sobre portaria do IBAMA para renovação de licença ambiental da Companhia avaliada em R\$ 30.000 mil.

18. Obrigações com clientes

Descrição	31/12/2020	31/12/2019
Adiantamento e Obrigações com Clientes - Curto Prazo		
16ª Recarga - Angra II	-	426.066
Fabricação Elemento Combustível	-	43.335
Enriquecimento e Conversão	-	249.027
Concentrado de Urânio	-	133.704
17ª Recarga - Angra II	366.089	-
Fabricação Elemento Combustível	50.599	-
Enriquecimento e Conversão	171.304	-
Concentrado de Urânio	144.186	-
25ª Recarga - Angra I	-	518
26ª Recarga - Angra I	51.435	-
Fabricação Elemento Combustível	-	-
Enriquecimento e Conversão	51.435	-
Concentrado de Urânio	-	-
Outros Adiantamentos de Clientes	820	1.225
Total	418.344	427.809

Adiantamento e Obrigações com Clientes - Longo Prazo

Descrição	31/12/2020	31/12/2019
Carga Inicial - Angra III	183.604	183.604
Fabricação Elemento Combustível	180.335	180.335
Enriquecimento e Conversão	3.269	3.269
Total	183.604	183.604

Obrigações com clientes compreendem os valores recebidos a título de adiantamento de clientes e obrigações por conta de eventos contratuais de execução de fornecimentos para as recargas das usinas de Angra 1, 2 e 3 para a Eletro Nuclear. O reconhecimento das receitas é efetuado à medida que são concluídos os eventos físicos dos respectivos contratos.

19. Outras contas a pagar

Descrição	31/12/2020	31/12/2019
Repasso do FAPM	20.730	19.139
Empréstimos de Materiais	3.175	3.175
Contrato de Preservação de Equipamentos - NPP4	1.426	1.367
Outras Contas a Pagar	1.456	2.259
Total	26.787	25.939

Parcela no passivo não circulante **25.338** **24.490**
1.449 **1.450**

a) Receita bruta de venda de produtos e serviços

Compreende a receita apropriada no exercício referente aos contratos de: i) fornecimento de concentrado de urânio, ii) conversão, enriquecimento, gerenciamento e prestação de serviços de engenharia iii) fabricação de elementos combustíveis, firmados com a Eletrobrás Termonuclear – Eletro Nuclear relativos aos eventos da 25ª recarga de Angra I – reajuste, faturamento de 56 Elementos Combustíveis, referentes à 16ª Recarga de Angra II e 34 Elementos Combustíveis, referentes à venda para entrega futura da 26ª recarga de Angra I. Prestação de Serviço de Engenharia no Exterior para a Westinghouse, Venda de Bocais Inferiores e Superiores para o Exterior – KNF e PO UO2 – CONUAR, bem como a venda dos produtos da Unidade em Descomissionamento – UDB, em Buena/RJ (Zirconita, Monazita, Rutílio e Ilmenita):

Receita Bruta de Venda de Produtos e Serviços

	Jan	Fev	Mar	Abr	Mai	Jun	Jul	Ago	Set	Out	Nov	Dez	Ano 2020
Concentrado de Urânio U3O8 Natural					16ª Rec. All	16ª Rec. All			16ª Rec. All		26ª Rec. All	26ª Rec. All	205.492
Conversão					41.121	102.803			2.880		37.975	20.713	
Enriquecimento					16ª Rec. All	16ª Rec. All			16ª Rec. All		26ª Rec. All	26ª Rec. All	37.283
Gerenciamento					6.977	17.443			489		8.007	4.367	
Fabricação					16ª Rec. All	16ª Rec. All			16ª Rec. All		26ª Rec. All	26ª Rec. All	230.975
					42.736	106.839			2.993		50.734	27.673	
					26ª Rec. All	26ª Rec. All			16ª Rec. All		26ª Rec. All	26ª Rec. All	12.630
					2.664	2.664			6.049		1.253		
Produção do Elemento Combustível					16ª Rec. All	16ª Rec. All			16ª Rec. All		26ª Rec. All	26ª Rec. All	223.592
Mineração					4.957	40.448			2.834		48.032	26.200	
Outros produtos e serviços					131.282	334.255			10.449		144.748	78.953	709.972
Receita bruta de vendas					247	330			190		126	2.669	7.459
Recursos do Orc. Tesouro Nacional					161	1.122			2.906		88	997	21.367
Tributos					5.365	4.219			455		2.927	144.962	82.619
Receita Operacional Líquida					26.965	27.245			24.694		29.746	72.563	32.859
					(1.502)	(472)			(2.909)		(418)	(42.390)	(23.183)
					30.828	30.992			32.424		32.255	175.135	92.295
					149.653	350.768			28.185		175.135	92.295	1.046.754

b) Recursos orçamentários do Tesouro Nacional (Subvenção governamental)

Recursos Recebidos de Subvenção	31/12/2020	31/12/2019
Pessoal	260.254	292.674
Custeio	233.312	46.520
Investimentos	30.406	76.336
Total	523.972	415.530

Recursos repassados pela Secretaria do Tesouro Nacional, incluídos no Orçamento Fiscal da União, sendo classificados como a seguir:

- **Pessoal:** destinados a gastos de Pessoal (Remuneração e Encargos Sociais), registrados como receita operacional.
- **Custeio:** destinados aos gastos de custeio operacional e benefícios, registrados como receita operacional.
- **Investimentos:** destinados principalmente a investimentos no Projeto de Enriquecimento de Urânio em Resende - FCN (RJ), para ampliação da Unidade de Concentrado de Urânio em Caetité - URA (BA), registrados como Subvenção (conta redutora do Ativo).

Os Recursos recebidos da Secretaria do Tesouro Nacional para fazer face às despesas de pessoal e custeio são classificados como receita de subvenção e apropriados ao resultado do exercício no mesmo período de competência das despesas a que estão relacionados. Os recursos recebidos para investimentos são classificados em conta redutora do Ativo Não Circulante e apropriados ao resultado com base na depreciação ou baixa dos ativos correspondentes.

As receitas de subvenção apropriadas ao exercício findo em 31 de dezembro de 2020 e 2019 estão demonstradas a seguir:

Receitas de Subvenção	31/12/2020	31/12/2019
Pessoal	260.254	292.674
Custeio	233.312	46.520
Realização da Subvenção para Investimento	21.719	26.460
Total	515.285	365.654

22. Despesas administrativas e custos não alocados à produção por natureza

Descrição	31/12/2020	31/12/2019
Pessoal	204.922	197.934
Serviços Profissionais	44.065	36.264
Depreciação e Amortização	16.765	11.635
Material de Reposição e Consumo	6.159	5.923
Impostos, Contribuições e Taxas	4.613	4.288
Despesas com Provisões	1.433	(10.077)
Outras	5.149	5.744
Total:	283.106	251.761

Empréstimo de Materiais refere-se ao contrato de mútuo de composto de urânio (empréstimo para consumo) firmado entre a INB e o Centro Tecnológico da Marinha em São Paulo – CTMSP, com devolução anual em 06 (seis) lotes, com início em 01/08/2012 e término em 09/05/2018, conforme abaixo:

Registro e Devolução do Material ao CTMSP em Kg U3O8 / Kg U			
Registro / Devolução	Nº do Lote	Kg U3O8	Kg U
Contrato de Mútuo 4/11/013			92.932
Revisão de quantidade conforme Ofício 36/CTMSP-MB		103.313	87.610
Devolução 2011	09-11F-NA08	(13.402)	(11.365)
Devolução 2013	08-11F-NA08	(8.054)	(6.831)
Devolução 2014	2013/016K	(14.672)	(12.442)
Devolução 2015	2015/01C, 2015/02C, 2015/03E, 2015/04F	(50.542)	(42.862)
Saldo		16.643	14.110

Embora o contrato entre a INB e o CTMSP tenha encerrado em 2018, com a interrupção na produção em Caetité (BA) para complementar a quantidade do último lote, as partes estão analisando possibilidades legais para o encerramento do contrato de mútuo.

Repasso do FAPM refere-se aos valores recebidos a título de participação dos empregados (10% ou 30%) nas despesas médicas decorrentes de procedimentos de Grande Risco para composição do Fundo de Apoio ao Plano Médico.

Contrato de Preservação de Equipamentos - NPP 4 refere-se ao saldo do contrato de nº 0284 de agosto de 1987, firmado entre Nuclebrás/INB e Nuclebrás Equipamentos Pesados - Nuclep para fornecimento de apoio de armazenamento e execução da proteção e preservação dos equipamentos e peças da Usina NPP4, constituídos do gerador de vapor, vaso de pressão e anel do pressurizador, sendo o valor contratual atualizado pelo Sistema de Débito Web administrado pelo TCU - Tribunal de Contas da União.

20. Patrimônio líquido

Descrição	31/12/2020	31/12/2019
Capital Social	447.445	384.694
Reserva de Reavaliação	4.375	5.812
Reserva Legal	39.235	22.372
Reserva de Orçamento de Capital	496.335	318.805
Reserva Especial de Dividendos Não Pagos	186.367	106.268
Resultados Abrangentes	(32.260)	-
Total	1.141.497	837.951

a) O capital social, subscrito e integralizado no valor de R\$447.445 mil está representado por 233.485.182 ações sem valor nominal, com a seguinte composição acionária:

	Quantidade e Classes de ações			
	Ordinárias	Preferenciais	Total	%
União Federal	140.089.096	93.392.676	233.481.772	99,9985%
Pessoas Jurídicas de Direito Público Interno	3.400	10	3.410	0,0015%
Total	140.092.496	93.392.686	233.485.182	100,00%

b) Aumento de capital – em 27 de abril de 2018, foi aprovada na 31ª AGE proposta de aumento do capital social da Companhia, mediante uso da reserva de capital no montante de R\$ 82.058 mil, sem a emissão de novas ações, mantendo os acionistas a mesma proporção de sua participação no capital social, cujo valor passou de R\$ 302.636 mil para R\$ 384.694 mil, alterando o art. 8º do Estatuto Social da Companhia. Em 30 de julho de 2020 foi aprovado na 36ª Assembleia Geral Extraordinária aumento de capital social da Companhia, mediante uso da Reserva de Orçamento de Capital no montante de R\$ 62.751 mil, tendo em vista que o saldo da referida reserva havia excedido os limites legais e estatutários, sem a emissão de novas ações, mantendo os acionistas a mesma proporção de sua participação no capital social, cujo valor passou de R\$ 384.694 mil para R\$ 447.445 mil, alterando o art. 7º do Estatuto Social da INB, para que expresse o novo valor do capital social.

c) Reserva de reavaliação – constituída em setembro de 2000, com base na reavaliação espontânea dos ativos operacionais da Companhia, registrando os efeitos fiscais futuros da constituição da provisão para o imposto de renda e contribuição social diferidos sobre a reavaliação. Em outubro de 2007 foi concluída nova reavaliação dos ativos, cuja realização vem sendo procedida em função da depreciação ou baixa dos ativos reavaliados. Cálculo mensal (baixa): Os valores da depreciação mensal, dos bens reavaliados, são adicionados às bases de cálculo do imposto de renda e da contribuição social, e de acordo com a alíquota de cada tributo, 9% CSLL e 25% IRPJ, são transferidos do passivo não circulante para o circulante onde irão compor a provisão mensal dos tributos, apresentando os seguintes saldos:

Descrição	31/12/2020	31/12/2019
Contrib. social e Imp. de renda diferidos da reavaliação	2.252	2.992
Reserva de reavaliação	4.375	5.812
Reavaliação Espontânea dos Ativos Operacionais:	6.627	8.804

d) Reserva de lucros – podem ter origem na lei societária, no estatuto social ou em deliberação da assembleia geral. A Lei, entretanto, impõe limites e requisitos para cada uma dessas reservas, assim como para o seu conjunto, indicando as hipóteses em que a sua constituição pode afetar a base de cálculo do dividendo obrigatório e quando esse dividendo (na sua totalidade ou em parte) pode ser diferido para uma data futura, em que o lucro correspondente, se não absorvido por prejuízos subsequentes, não possa mais ser retido pela sociedade. O saldo acumulado na reserva de lucros no exercício de 2019 era de R\$ 447.445 mil, sendo registrado em 31 de dezembro de 2020 o montante de R\$ 721.937 mil, composta pela reserva legal, reserva de orçamento de capital e reserva especial de dividendos não pagos.

e) Reserva Legal – constituída à razão de 5% do lucro líquido apurado no encerramento do exercício, nos termos do artigo 193 da Lei nº 6.404/1976, até o limite de 20% do capital social. O saldo acumulado na reserva legal no exercício de 2019 era de R\$ 22.372 mil, sendo registrado em 31 de dezembro de 2020 o montante de R\$ 39.235 mil.

f) Reserva de Orçamento de Capital – em reunião do Conselho de Administração realizada em 13 de março de 2020 foram apreciadas as demonstrações financeiras do exercício findo em 31 de dezembro de 2019 e a proposta de orçamento de capital para o exercício social de 2020 a 2031, as quais foram submetidas à aprovação na Assembleia Geral Ordinária realizada no dia 24 de abril de 2020. A constituição do orçamento de capital será destinada ao provimento de recursos para os investimentos constantes na Lei nº 13.971 de 27/12/2019 (PPA) que estão diretamente alinhados ao Planejamento Estratégico da INB, aprovado em Resolução do Conselho de Administração - RCA nº 025/2020 – Plano de Negócio e Orçamento de 2021. Entre os investimentos previstos estão: Ampliação da Unidade de Concentrado de Urânio em Caetité (BA); Fabricação do Combustível Nuclear; Implantação da Usina de Enriquecimento de Urânio em Resende (RJ). Em 30 de julho de 2020 foi aprovado na 36ª Assembleia Geral Extraordinária aumento de capital social da Companhia, mediante uso da Reserva de Orçamento de Capital no montante de R\$ 62.751 mil, conforme detalhado no item acima 19-b. Outra movimentação realizada nesta reserva foi sua utilização como suporte para efetivar o resgate das ações dos acionistas privados conforme determinado pela MP nº 998, de



MINISTÉRIO DE
MINAS E ENERGIA



24. Resultado financeiro líquido

Descrição	31/12/2020	31/12/2019
Receitas Financeiras		
Variáveis Monetárias e Cambiais:	26.422	12.649
Juros e Ganhos em Aplicações Financeiras:	28.685	38.274
	55.107	50.923
Despesas Financeiras		
Variáveis Monetárias e Cambiais:	(24.663)	(6.923)
Juros e Perdas em Aplicações Financeiras:	(13.720)	(14.412)
	(38.383)	(21.335)
Total	16.724	29.588

As receitas financeiras correspondem principalmente aos rendimentos das aplicações financeiras realizadas junto ao Banco do Brasil no Fundo de Investimento BB Extramercado. O fundo foi constituído em 13 de setembro de 1994, destina-se a receber aplicações das disponibilidades resultantes de receitas de autarquias, empresas públicas e sociedades de economia mista e tem como objetivo buscar retorno dos investimentos similares à variação do IRF-M1 (composição: LTN e NTN-F Prazo < 1 ano).

As despesas financeiras correspondem aos encargos de juros, variações monetárias e cambiais sobre os saldos dos passivos, que incluem fornecedores no exterior, a dívida com o NUCLEOS – Instituto de Seguridade Social (atualização monetária – INPC e juros de 6% ao ano) e atualização monetária sobre a provisão do ICMS incidente sobre o registro do faturamento para entrega futura relativo aos Elementos Combustíveis do Núcleo de Angra 3 (FCN – Resende).

A Companhia não faz uso de derivativos com o objetivo de proteção, mas os contratos atuais com o principal cliente Eletronuclear preveem correção pela Variação Cambial nos casos em que a INB realize despesas diretamente no exterior.

25. Imposto de renda e contribuição social correntes

As despesas de imposto de renda e da contribuição social debitadas em resultado são demonstradas como segue:

Imposto de Renda e Contribuição Social	31/12/2020		31/12/2019	
	IRPJ	CSLL	IRPJ	CSLL
Regime Fiscal - Lucro Real - em R\$ Mil				
Lucro / (Prejuízos) Antes do IRPJ e CSLL	453.244	453.244	210.561	210.561
Ajustes para o cálculo dos Tributos:				
- Adições (+)	4.930	4.930	18.968	18.968
- Excluições (-)	(4.119)	(4.119)	(22.725)	(22.725)
Base de Cálculo dos Tributos:	454.055	454.055	206.804	206.804
Compensação de Prejuízos Fiscais - IRPJ e Base Negativa - CSLL (30%)	(126.071)	(38.677)	(62.041)	(62.041)
Base de Cálculo Ajustada:	327.984	415.378	144.763	144.763
Tributos Correntes - IRPJ (15% + 10% Adicional) e CSLL (9%)	(80.780)	(37.384)	(36.067)	(13.029)
Taxa efetiva	17,82	8,25	17,13	6,19

Cabe ressaltar que o ICPC 22 orienta como deverão ser aplicados os critérios de reconhecimento e mensuração nas hipóteses de incerteza sobre os tratamentos de tributo sobre o lucro. Desta forma a Administração da Companhia deverá reconhecer e mensurar seu tributo corrente ou diferido, ativo ou passivo, aplicando os requisitos do CPC 32 com base em lucro fiscal tributável ou compensação de prejuízo fiscal, bases fiscais, prejuízos fiscais não utilizados, créditos fiscais não utilizados e alíquotas fiscais determinadas, aplicando esta interpretação. A interpretação foi aprovada em 21 de dezembro de 2018 e tem vigência a partir de 1º de janeiro de 2019. Diante disso a Administração da Companhia avalia que não são esperados impactos significativos em decorrência desta interpretação, uma vez que todos os procedimentos adotados para a apuração e recolhimento dos tributos sobre o lucro estão amparados na legislação vigente.

26. Lucro por ação

Básico - O lucro básico por ação é calculado mediante a divisão do lucro atribuível aos acionistas da Sociedade pela quantidade média ponderada de ações ordinárias e preferenciais emitidas durante o exercício.

Diluído - O lucro por ação diluído é calculado ajustando-se a média ponderada da quantidade de ações ordinárias e preferenciais em circulação supondo a conversão de todas as ações ordinárias e preferenciais potenciais que provocariam diluição.

A Sociedade não tem ações ordinárias e preferenciais potenciais que provocariam diluição.

Descrição	31/12/2020	31/12/2019
Lucro atribuível aos acionistas da Sociedade	335.081	161.466
Média ponderada da quantidade de ações ordinárias e preferenciais emitidas/circulação	233.485.182	233.489.166
Lucro Líquido Básico e Diluído Por Ação em Reais	R\$ 1,44	R\$ 0,69

27. Benefícios aos empregados e dirigentes

A Companhia mantém os seguintes benefícios aos seus empregados e dirigentes:

a) Benefícios de curto prazo: plano de assistência médica-odontológica, seguro de vida em grupo, bolsa educacional, auxílio creche, alimentação e transporte;

b) Benefícios de longo prazo: o plano de previdência privada, descrito na nota explicativa nº 16 e o Programa de Demissão Voluntária (PDV) descrito na nota explicativa nº 28.

A Companhia não mantém quaisquer remunerações ou rendimentos não previstos nos contratos de trabalho ou acordos coletivos, nem remunerações em ações ou em títulos equivalentes à participação patrimonial ou quaisquer outros benefícios de longo prazo ou pós-emprego.

28. Programa de desligamento voluntário (pdv)

Programa de Desligamento Voluntário - A Secretaria de Coordenação e Governança das Empresas Estatais (SEST), Órgão do Ministério do Planejamento, Desenvolvimento e Gestão, aprovou a implantação do Programa de Desligamento Voluntário – PDV, por meio da Nota Técnica nº 177/2018 – MP. O parecer favorável foi encaminhado pela SEST ao Ministério de Ciência, Tecnologia, Inovações e Comunicações e foi referendado na 177ª Reunião do Conselho de Administração da INB, na data de 20/04/2018. O Programa de Desligamento Voluntário da Companhia ofereceu um incentivo indenizatório de 40% (quarenta por cento) do saldo para fins rescisórios do FGTS, 06 (seis) remunerações (da data do desligamento) do empregado e um incentivo complementar que consiste no pagamento por 36 meses a título de assistência à saúde de um valor de R\$ 1.200,00. A soma entre o incentivo indenizatório e o incentivo complementar não ultrapassou o montante de R\$ 350 mil.

O objetivo principal da aplicação do Programa de Desligamento Voluntário foi à redução dos custos e despesas com pessoal, com consequente aumento dos resultados operacionais da Companhia em alinhamento pleno com o Planejamento Estratégico e a adoção de boas práticas de governança corporativa. No entanto, a redução dos custos e despesas com pessoal, somente produzirão efeitos nos resultados a partir do exercício de 2020.

A Companhia provisionou em agosto de 2018 os valores relativos ao Programa de Desligamento Voluntário (incentivo indenizatório e o incentivo complementar). Em 31 de dezembro de 2020, o saldo da provisão era de R\$ 2.942 mil (R\$ 5.498 mil em 2019). Aderiram ao Programa 211 funcionários distribuídos nas três turmas:

Programa de Desligamento Voluntário - PDV	Descrição	31/12/2019	31/12/2020		
			Baixa	Ajuste	Saldo
Circulante	Incentivo Complementar - Plano Médico	2.561	(2.556)	2.351	2.356
	SubTotal	2.561	(2.556)	2.351	2.356
Não Circulante	Incentivo Complementar - Plano Médico	2.937	-	(2.351)	586
	SubTotal	2.937	-	(2.351)	586
TOTAL	5.498	(2.556)	-	2.942	

29. Conciliação dos Saldos pela Contabilidade Societária e pelo SIAFI

Conciliação dos saldos das Demonstrações Financeiras emitidas segundo a Lei 6.404/76, com aquelas levantadas pela ótica da Lei 4.320/64.

Em atendimento ao acórdão nº 2.016/2006 do Tribunal de Contas da União – TCU, publicada no Diário Oficial da União de 06/11/2006, S.1, p.86, apresentamos a conciliação dos saldos levantados pelo sistema contábil societário e o sistema SIAFI, em 31/12/2020, com as respectivas descrições das diferenças:

Ativo	Societário	SIAFI	Diferença	Obs.:
Caixa e equivalentes de Caixa	800.458	814.961	(14.503)	a/d
Contas a Receber de Clientes	194.465	194.465	-	-
Estoques	778.590	778.590	-	-
Impostos e Contribuições a Recuperar (Curto prazo)	4.944	665	4.279	a/c
Recursos a Receber, Desp. Antec. e Outros Créditos (Curto prazo)	82.841	82.841	-	-
Impostos e Contribuições a Recuperar (Longo prazo)	10.781	-	10.781	a/d
Recursos a Receber, Dep. Judiciais e Outros Créditos (Longo prazo)	80.555	80.555	-	-
Investimentos	1.560	1.560	-	-
Imobilizado	669.055	669.055	-	-
Intangível	89.596	89.596	-	-
Subvenção do Tesouro para Investimentos	(458.365)	-	(458.365)	e
Passivo				
Fornecedores de Bens, Mat. e Serv. – País e Exterior	44.926	44.982	(56)	-
Impostos, Contribuições e Obr. Sociais (Curto Prazo)	30.917	58.273	(27.356)	a/c
Previdência Privada (Curto Prazo)	18.258	18.258	-	-
Provisão para Contingências (Curto Prazo)	91.351	91.351	-	-
Obrigações com Clientes (Curto Prazo)	418.344	418.344	-	-
Outras Obrigações (Curto Prazo)	25.338	1.578	23.760	a/d
Impostos, Contribuições e Obr. Sociais (Longo Prazo)	26.557	25.143	1.414	a/c
Previdência Privada (Longo Prazo)	166.408	166.408	-	-
Provisão para Contingências (Longo Prazo)	71.319	71.319	-	-
Obrigações com Clientes (Longo Prazo)	183.604	183.604	-	-
Contr. Social e Imp. Renda diferida da Reavaliação	2.252	2.252	-	-
Benefício Pós-Emprego	32.260	-	32.260	d
Outras Obrigações (Longo Prazo)	1.448	13.717	(12.269)	a/d
Capital Social	447.445	447.445	-	-
Reserva de Reavaliação	4.376	4.376	-	-
Reserva de Lucros	721.937	1.165.238	(443.301)	d/e
Resultados Abrangentes	(32.260)	-	(32.260)	d

- Diferença de saldo apurada por conciliação, efetuada após a data de fechamento do SIAFI;
- Diferença decorrente da apuração dos custos de produção, efetuada após a data de fechamento do SIAFI;
- Diferença de saldo apurada na compensação de tributos nos livros fiscais;
- Diferença de saldo decorrente de movimentação efetuada após a data de fechamento do SIAFI;
- Diferença ocasionada pela falta de evento contábil, não disponibilizado no SIAFI.

30. Principais transações com partes relacionadas

A Companhia segue princípios, procedimentos e normas que são estritamente observadas, na celebração de transações com partes relacionadas e em situações em que se identifique conflito de interesses.

A política com as partes relacionadas, aprovada pelo Conselho de Administração e a Legislação aplicável, são Partes Relacionadas das Indústrias Nucleares do Brasil S.A – INB, as entidades abaixo relacionadas:

- União Federal como controladora;
- NUCLEP – Nuclebrás Equipamentos Pesados S.A companhia do setor Nuclear ligada ao acionista controlador;
- NUCLEOS – Instituto de Seguridade Social entidade que tem por objetivo instituir, administrar e executar planos privados de natureza previdenciária, complementares aos da Previdência Social, acessíveis aos empregados da INB;
- STN – Secretaria do Tesouro Nacional representando a UNIÃO e;
- Uma pessoa, ou um membro próximo de sua família, que possui o controle pleno ou compartilhado da INB; tem influência significativa sobre a Companhia; ou ocupe um cargo que lhe dá autoridade e responsabilidade por planejamento, direção e controle da Companhia ou de sua controladora.

As transações com as partes relacionadas são as suas atividades e manutenção de seus negócios a Companhia mantém operações com as partes relacionadas acima identificadas, tais como: recursos a receber, contratação de produtos e serviços e outros de interesse, no entanto em observância à legislação e a sua Política de Transações com Partes Relacionadas na realização de negócios são realizadas cotações e pesquisas de mercado buscando sempre as melhores condições técnicas e de preços, portanto são observadas condições equânimes de mercado ("arm's-length basis").

Partes Relacionadas	31/12/2020	31/12/2019
	Dívida com a Previdência Complementar	NUCLEOS 184.666
Recursos a Receber	STN 137.745	134.032
Débitos com Interligadas	NUCLEP (1.426)	(1.367)
Total	320.985	315.054

1. Recursos a receber da STN – Secretaria do Tesouro Nacional

Recursos a Receber para Contingências - Secretaria do Tesouro Nacional (STN) referem-se aos valores incluídos no Orçamento Fiscal da União, destinados à liquidação de sentenças trabalhistas, cíveis e Programa de Desligamento Voluntário – PDV.

2. Créditos e débitos com interligadas

Créditos: Saldos de operações pendentes há longa data, referentes aos contratos de aluguel do terreno de propriedade da INB, onde está situada a fábrica da NUCLEP, em Itaguaí/RJ, e de financiamentos firmados, respectivamente, em 18/03/1983 e 08/12/1992 sendo atualizado monetariamente pela Taxa Referencial de Juros - TR e Juros de 12% ao ano. A evidência da perda do valor recuperável do ativo oriundo deste financiamento, registrado nas Demonstrações Financeiras da INB, determina a aplicação do princípio da prudência e da Legislação e normas aplicadas às Sociedades Anônimas (Lei 6404/76 art. 183, Lei 11638/07, CPC 12 Item 9, CPC 38), portanto foi constituída uma PECLD - Provisão para perdas estimadas em crédito de liquidação duvidosa.

Débitos: Contrato de Preservação de Equipamentos - NPP 4 refere-se ao saldo do contrato de nº 0284 de agosto de 1987, firmado entre Nuclebrás/INB e Nuclebrás Equipamentos Pesados - Nuclep para fornecimento de apoio de armazenamento e execução da proteção e preservação dos equipamentos e peças da Usina NPP4.

3. Serviços de previdência complementar

Representa a Dívida Consolidada da INB para com o NUCLEOS - Instituto de Seguridade Social, oriunda da reestruturação do Programa Nuclear Brasileiro, empreendida pelo Governo Federal em agosto de 1988, ocasião em que a INB absorveu na sua contabilidade o débito existente, oriundo da NUCLEBRÁS, companhia a quem sucedeu na citada reorganização do setor. Em 31 de maio de 2006, a Companhia e o NUCLEOS celebraram o Termo de Transação para Homologação em Juízo, homologado em outubro de 2006, que consolidou as dívidas existentes e estabeleceram novas condições de pagamento, quais sejam: 360 parcelas mensais, juros de 6% ao ano e atualização monetária pela variação do INPC.

31. Gestão de riscos

Estrutura e gerenciamento dos riscos empresariais

A Diretoria Executiva coordena o Comitê de Governança, Riscos e Controle Interno, responsável por supervisionar e controlar os riscos identificados que ameaçam os objetivos da Companhia. O Comitê de Auditoria Estatutária, Auditoria Interna e a Gerência de Governança Corporativa são responsáveis pelo desenvolvimento e acompanhamento das políticas e procedimentos de gerenciamento de risco.

A Companhia controla e gerencia os riscos abaixo identificados, através de ações, investimentos, procedimentos operacionais e controles internos, bem como o acompanhamento das variáveis externas que norteiam o mercado de urânio, de produtos e serviços voltados para fabricação do elemento combustível e da política fiscal do governo zelando pela conformidade às leis e regulamentos, pela conduta ética de funcionários e fornecedores coordenando e dando suporte às atividades corporativas de *compliance* e gestão de riscos.

Riscos financeiros e orçamentários identificados

Riscos de crédito:

A Companhia está exposta ao risco de crédito, em função da baixa distribuição de sua carteira de clientes a qual concentra 95% de seu faturamento próprio em um único cliente, a Eletronuclear - Eletronuclear (ETN). Na gestão deste risco a Companhia tem realizado interações junto à Eletronuclear, ao Ministério de Minas e Energia e à ANEEL, de forma a garantir o recebimento dos valores faturados em dia. **O exercício de 2020 se encerrou sem nenhuma fatura vencida com pagamento em atraso pela Eletronuclear.**

Dentro das ações para a expansão da carteira de clientes, destaca-se a implantação, ora em curso, do Projeto Santa Quitéria em parceria com a iniciativa privada, o qual permitirá à INB ofertar excedente de Concentrado de Urânio no mercado internacional. Outra frente de ampliação da carteira de clientes está na prestação de serviços de engenharia para diversas empresas no exterior, vendas de bocalis inferiores e superiores para a KNF - Korea e de urânio enriquecido para a CONUAR - Argentina.

A INB não realiza operações de desconto ou captação de crédito no sistema bancário.

Riscos de liquidez:

As ameaças que podem levar a ter seu grau de liquidez comprometido estão concentradas em três principais fatores:

- O descumprimento dos prazos de pagamento por parte dos clientes, na quitação de seus débitos junto a INB, em especial os da Eletronuclear - ETN;
- As oscilações nos preços internacionais de urânio e dos serviços de beneficiamento no exterior (conversão e enriquecimento);
- O não repasse de recursos orçamentários para custeio e investimento, troca de fontes de recursos orçamentários e a insuficiência do Limite de Pagamentos disponibilizado por parte do Ministério da Economia – ME ou Ministério de Minas e Energia - MME.

Para mitigar os riscos de liquidez, a Companhia inclui cláusulas de pagamento à vista nos contratos de vendas. Também realiza o monitoramento e a análise permanente dos preços de matérias primas e insumos nos mercados internacionais, a negociação tempestiva da aquisição de urânio e contratação de longo prazo de serviços no exterior. Também promove constantes monitoramentos e interações junto aos clientes e fornecedores e ainda realiza um acompanhamento rigoroso das ações e decisões do Ministério da Economia, Ministério de Minas e Energia, da Secretaria de Orçamento Federal (SOF) e Secretaria do Tesouro Nacional (STN), em relação a sua disponibilidade orçamentária (limite de empenho) e financeira (limite de pagamento).

Riscos de suprimento:

O cumprimento da missão institucional da INB é, atualmente, realizado em parceria com fornecedores estrangeiros, uma vez que a INB ainda persegue a nacionalização completa do Ciclo do Combustível Nuclear.

Para atender as recargas das Usinas de Angra 1 e 2, os principais serviços contratados com parceiros no exterior são os serviços de conversão e enriquecimento de urânio, já que a INB ainda não possui uma usina de conversão, nem capacidade instalada em sua Usina de Enriquecimento para atender nacionalmente a demanda destes serviços em sua totalidade.

Além destes, a INB realiza compras de urânio e de componentes metálicos para o elemento combustível, também no exterior. Há ainda determinados componentes do elemento combustível que não são produzidos no país, encontrando-se em fase de pesquisa e desenvolvimento em âmbito acadêmico para sua nacionalização.

Nesse sentido, a baixa escala do Programa Nuclear Brasileiro, contando com apenas 2 (duas) usinas em operação, também é um dificultador, pois não gera escala suficiente para suportar os investimentos necessários para a implantação de fábricas para a nacionalização completa do ciclo do combustível nuclear.

A combinação destes fatores expõe a INB a riscos de indisponibilidade de urânio enriquecido e componentes metálicos por eventuais problemas de oferta no mercado internacional.

Para mitigar este risco, a INB busca firmar contratos de longo prazo com seus fornecedores internacionais de serviços de conversão e enriquecimento e de componentes metálicos, garantindo as disponibilidades futuras de produção. Outra ação consiste na obtenção de Recursos do Tesouro Nacional para a realização dos investimentos nas estruturas industriais nacionais, tal como vem sendo feito na implantação da Usina de Enriquecimento de Urânio na FCN/Resende e na nacionalização do processo de estampagem e construção das grades espaçadoras.

Riscos de exposição cambial:

O baixo percentual de nacionalização do Ciclo do Combustível Nuclear impõe elevados valores de aquisições de matéria prima e serviços no exterior no curto e médio prazo.

Por consequência, a INB está exposta ao risco de elevação de taxas de câmbio com impacto nos custos de urânio, matéria prima e serviços de beneficiamento de urânio (conversão e enriquecimento) e componentes metálicos especiais.

Para reduzir os impactos das oscilações cambiais, a Companhia realiza aplicações de suas disponibilidades diárias de Caixa no Fundo de Investimento Extramercado do Banco do Brasil, conforme estabelecido na Resolução BACEN nº 4.034/2011. Também estão sendo conduzidas outras iniciativas para reduzir os efeitos destas oscilações, tais como: elevar os investimentos voltados ao aumento da nacionalização da produção de componentes e serviços relativos ao Ciclo do Combustível Nuclear, e a inclusão de cláusulas de proteção cambial nos contratos de vendas. Para a contratação de Hedge Cambial no sistema bancário, está sendo avaliada a contratação de consultoria jurídica que estabelecerá os procedimentos necessários para a realização da operação, diante da legislação de licitações incidente sobre as empresas estatais.

Riscos do orçamento fiscal:

A Companhia é uma empresa estatal dependente de Recursos do Tesouro Nacional e, por consequência, inclusa no Orçamento Fiscal e de Seguridade da União.

Essa condição faz com que a INB tenha que cumprir as normas, regras e parâmetros de equilíbrio fiscal fixados na legislação federal, os quais controlam o orçamento e as finanças da Companhia.

Em especial, a obrigatória observância da determinação contida no art. 60 da Lei nº 4.320/1964, que proíbe a realização de despesas sem o prévio empenho, impõe a necessidade de a INB ter orçamento fiscal suficiente para que possa executar a produção do combustível nuclear.

Desde 2017, a Companhia vem sofrendo com severos contingenciamentos orçamentários e de limites de pagamentos que exigem que a empresa empreenda esforços significativos na obtenção de suplementações orçamentárias anualmente.

Os prazos para a obtenção destas suplementações obedecem ao cronograma de alterações orçamentárias fixados em legislação específica, contudo, estes não possuem conexão com o cronograma de produção e entrega de combustíveis nucleares para a continuidade do abastecimento dos reatores das usinas nucleares brasileiras.

Desta forma a INB está exposta ao risco de atraso ou mesmo de não conseguir abastecer os reatores das usinas brasileiras por insuficiência de orçamento fiscal.

Procurando mitigar este risco a Companhia efetua gestões permanentes junto ao Ministério de Minas e Energia e ao Ministério da Economia buscando obter referencial monetário e orçamentário suficientes para suportar as atividades de produção da Companhia.

32. COVID-19 - Coronavírus – Impactos na companhia

A Companhia informa que, em reunião extraordinária realizada em 17 de março de 2020 pela Diretoria Executiva, foram definidas as ações preventivas para mitigação dos riscos à Companhia e a seus colaboradores em relação à pandemia do Coronavírus. Todas as medidas implantadas objetivam a preservação da saúde de todos os empregados e colaboradores, através de práticas de controle e contenção do risco de disseminação da doença nas dependências da Companhia. As ações também levaram em conta a essencialidade das atividades da Companhia para a sociedade, prevista nos incisos IV, X, XIV, XXVII e XXVIII do Art. 3º do Decreto Presidencial nº 10.282 de 20 de março de 2020, garantindo a continuidade da produção em todas as Unidades da Companhia, bem como, a manutenção da segurança nuclear e ambiental das instalações, e o atendimento às condicionantes das licenças nas unidades.

Dentre as medidas adotadas internamente, determinadas pela Diretoria Executiva da Companhia, destacam-se:

- Acompanhamento na evolução da situação em todas as Unidades e tomada de medidas necessárias de prevenção;
- Atualização do tema junto aos empregados e colaboradores;
- Suspensão de viagens nacionais e internacionais;
- Adoção de quarentena de acordo com os critérios estabelecidos pelo Ministério da Saúde;
- Realização de reuniões e contatos por telefone e/ou videoconferências ou outras tecnologias remotas;
- Postergação de treinamentos internos com grande concentração de pessoas;
- Limitação do acesso de visitantes às instalações da Companhia;
- Adoção do sistema "home Office" para parte dos colaboradores administrativos nas unidades operacionais;
- Suspensão das atividades presenciais para a INB Sede/RJ e Fortaleza/CE; e
- Implantação do protocolo de abordagem de casos suspeitos e confirmados do Coronavírus (Covid-19) nas unidades da Companhia.



MINISTÉRIO DE
MINAS E ENERGIA



Foi criado o Gabinete Central de Crise que continua deliberando enquanto perdurar o cenário de contenção, alterando e adequando as ações conforme as necessidades forem surgindo, apoiado pelos Gabinetes Locais e acompanhando as orientações do Governo Federal.

A produção da 16ª Recarga de Angra II, com previsão de término em 27 de abril de 2020, foi concluída e entregue 56 elementos combustíveis no segundo trimestre.

Devido ao cenário atípico, não há elementos para prever com exatidão os cenários da pandemia que poderão se materializar nos próximos meses sobre as operações da Companhia. As áreas Comercial e de Gestão de Riscos da INB estão acompanhando tais impactos sistêmicos, em especial, sobre a cadeia de suprimentos, cuja maior parte dos insumos e matérias primas é adquirida no exterior em áreas que estão sob restrição de funcionamento por conta da pandemia. A área de finanças está acompanhando os impactos na economia, os reflexos na condição fiscal da União e nas receitas próprias provenientes dos clientes da INB.

Com o aumento dos casos de contaminação, a nível mundial, foi expedida pela Diretoria Executiva a RDE 076/20, com data de 16 de dezembro de 2020, estabelecendo medidas de contenção do avanço do vírus no âmbito da empresa. Até o momento, foi aplicado o montante de R\$ 1.216 mil na aquisição de materiais de proteção, na locomoção de funcionários, em serviços profissionais e de higienização visando à segurança dos colaboradores e familiares. A Companhia avaliou os impactos da pandemia provocada pela COVID-19 e entende que tais fatos não afetaram significativamente as operações e o resultado.

Importante ressaltar que a pandemia do Covid-19 incrementa significativa incerteza ao balanceamento dos riscos, desta forma, a administração da INB não pode garantir que a Companhia não será impactada no futuro, uma vez que está exposta a riscos operacionais sobre a saúde de seus empregados e colaboradores, bem como está sujeita a oscilações de mercado mais amplas e eventuais restrições legais e econômicas que venham a ser impostas em função da pandemia do COVID-19. Desta forma, os riscos elencados na Nota Explicativa nº 30 - Gestão de Riscos poderão se materializar com maior ou menor impacto.

A Companhia reitera seu compromisso com a segurança de seus empregados e colaboradores, bem como o atendimento à sua missão institucional.

33. Transformação da natureza jurídica da INB, alteração de controle acionário e determinação do resgate de ações

Por meio da Medida Provisória - MP nº 998, de 1º de setembro de 2020, a União Federal passou a deter o controle direto de todas as ações da INB que antes estavam em posse da Comissão Nacional de Energia Nuclear - CNEN.

Conforme previsto no artigo 10 da referida MP a transferência das ações independe de avaliação e será realizada sem ônus para União Federal no valor do Patrimônio Líquido de 31/12/2019 constante do Balanço patrimonial da CNEN.

A Medida Provisória determina, portanto, a transformação da natureza jurídica da INB de Sociedade de Economia Mista para Empresa Pública.

Diante disso, as Indústrias Nucleares do Brasil S. A. - INB, em cumprimento ao seu Estatuto Social e ao disposto na Lei nº 6.404, de 15 de dezembro de 1976 (Lei das S.A.), tomou as providências de cunho societário relativo à transferência das ações pertencentes à CNEN para a União Federal, assim como o resgate das ações de propriedade de acionistas privados na forma determinada na referida Medida Provisória.

Com a transformação em empresa pública e a transferência das ações para União Federal os recursos de subvenção destinados para investimentos serão classificados como Adiantamento para Futuro Aumento de Capital - AFAC e com isso deixarão de ser tributadas conforme Decreto nº 3.000/99, art. 392, inciso I e o saldo desses recursos não serão corrigidos pela Taxa de Juros SELIC, excetuando-se à regra do art. 2º do Decreto nº 2.673 de 16 de julho de 1998, por ser constituídos de recursos provenientes exclusivamente do setor público.

34. Cobertura de seguros

Para proteção do seu patrimônio, a Companhia transfere através da contratação de seguros, os riscos que, na eventualidade de ocorrência, possam acarretar prejuízos que impactem, significativamente, o patrimônio da Companhia, sendo as coberturas compatíveis com seu porte e suas operações.

As premissas de risco adotadas, dada a sua natureza, não fazem parte do escopo de uma revisão das demonstrações financeiras intermediárias, consequentemente não foram analisadas pelos nossos auditores independentes.

Os ativos e operações da companhia estão segurados por valores suficientes à cobertura de eventuais riscos e sinistros, conforme segue:

Ramos	31.12.20	31.12.19
Riscos nomeados e operacionais com cobertura de incêndio:		
- Unidades industriais	181.949	181.949
- Escritórios	24.679	24.679
Veículos (1):		
Tabela FIPE		Tabela FIPE
Seguro vida em grupo e acidentes pessoais:	220.589	220.589
Transporte nacional - avarias nos estoques (2):	1.000	1.000
Transporte internacional - avarias nos estoques (3):	203.500	203.500

(1) Em caso de sinistro, a indenização é de 100% da tabela FIPE. Quando não existe referência na tabela FIPE, a indenização é realizada por valor determinado, discriminado no Termo de Referência e consequentemente em apólice.

(2) Valor total de R\$ 1.000 por embarque.

(3) Valor total de US\$ 50.000 por embarque.

35. Remuneração dos administradores e empregados

A maior e a menor remuneração pagas a empregados, tomando-se por base o mês de dezembro de 2020, foi de R\$ 39.293,32 (trinta e nove mil, duzentos e noventa e três reais e trinta e dois centavos) e R\$ 1.992,88 (um mil, novecentos e noventa e dois reais e oitenta e oito centavos), respectivamente (R\$ 39.293,32 e R\$ 1.975,70 em 2019), computadas a remuneração mensal composta de salário, tempo de serviço, periculosidade, gratificação de função, efetivamente recebidos, de acordo com a política salarial praticada pela Companhia.

O maior honorário atribuído a dirigentes, tomando-se por base o mês de dezembro de 2020 correspondeu a R\$ 32.501,87 (trinta e dois mil, quinhentos e um reais e oitenta e sete centavos), valor aprovado pelo Conselho de Administração na RCA 008/20, de 13/03/2020, e o Ministério da Economia, por meio do Ofício SEI N° 85139/2020/ME, de 19/06/2020, para o período compreendido entre abril de 2020 a março de 2021.

A remuneração mensal dos membros do Conselho de Administração e dos titulares do Conselho Fiscal em um décimo da remuneração média mensal dos membros da Diretoria Executiva, excluídos os valores relativos à gratificação de férias e benefícios, no valor de R\$ 3.521,04 (três mil, quinhentos e vinte um reais e quatro centavos) mensais.

Declaração dos diretores da companhia

Declaramos, na qualidade de diretores da Indústrias Nucleares do Brasil S.A. - INB, sociedade por ações com sede na cidade do Rio de Janeiro, Estado do Rio de Janeiro, na Avenida República do Chile, 230 - salas 2401 a 2501, Centro - Rio de Janeiro / RJ, CEP: 20.031-919, inscrita no CNPJ sob o nº 00.322.818/0001-20, que revimos, discutimos e concordamos com o conjunto das Demonstrações Financeiras do exercício findo em 31 de dezembro de 2020 e com o Relatório de revisão dos auditores independentes da Mazars S/S acerca das Demonstrações Financeiras do exercício findo em 31 de dezembro de 2020

Carlos Freire Moreira Presidente	Rogério Mendes Carvalho Diretor	Rogério Corrêa Borges Diretor
	Eduardo Rosin Diretor	Marcio Adriano Coelho da Silva Diretor
Pedro Francisco Dias Calheiros Boite Superintendente de Finanças		Daniel Moraes da Costa Contador - CRC - RJ 101.628/O-3

CONSELHO DE ADMINISTRAÇÃO

Ney Zanella dos Santos Presidente do Conselho de Administração		
Carlos Freire Moreira Conselheiro		Geraldo Medeiros Moraes Conselheiro
Sydney dos Santos Neves Conselheiro		Alvaro Toubes Prata Conselheiro
	Antônio Carlos Brito Pereira Conselheiro	

RELATÓRIO DOS AUDITORES INDEPENDENTES SOBRE AS DEMONSTRAÇÕES FINANCEIRAS

Aos Administradores e Acionistas Indústrias Nucleares do Brasil S.A. Rio de Janeiro - RJ

Opinião

Examinamos as demonstrações financeiras das Indústrias Nucleares do Brasil S.A. ("Companhia"), que compreendem o balanço patrimonial em 31 de dezembro de 2020 e as respectivas demonstrações do resultado, do resultado abrangente, das mutações do patrimônio líquido e dos fluxos de caixa para o exercício findo nessa data, bem como as correspondentes notas explicativas, incluindo o resumo das principais políticas contábeis.

Em nossa opinião, as demonstrações financeiras acima referidas apresentam adequadamente, em todos os aspectos relevantes, a posição patrimonial e financeira da Indústrias Nucleares do Brasil S.A., em 31 de dezembro de 2020, o desempenho de suas operações e os seus fluxos de caixa para o exercício findo nessa data, de acordo com as práticas contábeis adotadas no Brasil.

Base para opinião

Nossa auditoria foi conduzida de acordo com as normas brasileiras e internacionais de auditoria. Nossas responsabilidades, em conformidade com tais normas, estão descritas na seção a seguir intitulada

"Responsabilidade do auditor pela auditoria das demonstrações financeiras". Somos independentes em relação à Companhia, de acordo com os princípios éticos relevantes previstos no Código de Ética Profissional e Normas Profissionais emitidas pelo Conselho Federal de Contabilidade-CFC e cumprimos com as demais responsabilidades éticas de acordo com essas normas. Acreditamos que a evidência de auditoria obtida é suficiente e apropriada para fundamentar nossa opinião, sem ressalva

Outros assuntos

Demonstração de Valor Adicionado

Revisamos a Demonstração do Valor Adicionado ("DVA"), referente ao exercício findo em 31 de dezembro de 2020, elaborada sob a responsabilidade da administração da Companhia, e apresentada como informações suplementares para fins de NBC TG 09. Essas demonstrações foram submetidas aos mesmos procedimentos de revisão descritos anteriormente e, com base em nossa revisão, não temos conhecimento de nenhum fato que nos leve a acreditar que não foram elaboradas, em todos os seus aspectos relevantes, de forma consistente com as informações contábeis intermediárias.

Auditoria dos valores correspondentes ao exercício anterior

O exame das demonstrações financeiras relativas ao exercício findo em 31 de dezembro de 2019 foi conduzido sob a responsabilidade de outros auditores independentes, que emitiram relatório de auditoria datado de 6 de março de 2020 sem modificação.

Outras informações que acompanham as demonstrações financeiras e o relatório do auditor

A Administração da Companhia é responsável por essas outras informações, que compreendem o relatório da Administração.

Nossa opinião sobre as demonstrações financeiras não abrange o relatório da Administração e não expressamos ou expressaremos qualquer forma de conclusão de auditoria sobre esse relatório.

Em conexão com a auditoria das demonstrações financeiras, nossa responsabilidade é a de ler as outras informações identificadas acima e, ao fazê-lo, considerar se essas outras informações estão, de forma relevante, inconsistentes com as demonstrações financeiras ou com o nosso conhecimento obtido na auditoria ou, de outra forma, aparentam estar distorcidas de forma relevante.

Se, com base no trabalho realizado, concluirmos que há distorção relevante nas outras informações obtidas antes da data deste relatório, somos requeridos a comunicar esse fato. Não temos nada a relatar a este respeito.

Responsabilidade da administração e da governança pelas demonstrações financeiras

A Administração é responsável pela elaboração das demonstrações financeiras de acordo com as práticas contábeis adotadas no Brasil, e com as normas internacionais de relatório financeiro (IFRS) e pelos controles internos que ela determinou como necessários para permitir a elaboração de demonstrações financeiras livres de distorção relevante, independentemente se causada por fraude ou erro.

Na elaboração das demonstrações financeiras, a Administração é responsável pela avaliação da capacidade de a Companhia continuar operando, divulgando, quando aplicável, os assuntos relacionados com a sua continuidade operacional e o uso dessa

base contábil na elaboração das demonstrações financeiras, a não ser que a Administração pretenda liquidar a Companhia ou cessar suas operações, ou não tenha nenhuma alternativa realista para evitar o encerramento das operações.

Os responsáveis pela governança da Companhia são aqueles com responsabilidade pela supervisão do processo de elaboração das demonstrações financeiras.

Responsabilidade do auditor pela auditoria das demonstrações financeiras

Nossos objetivos são obter segurança razoável de que as demonstrações financeiras, tomadas em conjunto, estão livres de distorção relevante, independentemente se causada por fraude ou erro, e emitir relatório de auditoria contendo nossa opinião. Segurança razoável é um alto nível de segurança, mas, não, uma garantia de que a auditoria realizada de acordo com as normas brasileiras e internacionais de auditoria sempre detectam as eventuais distorções relevantes existentes. As distorções podem ser decorrentes de fraude ou erro e são consideradas relevantes quando, individualmente ou em conjunto, possam influenciar, dentro de uma perspectiva razoável, as decisões econômicas dos usuários tomadas com base nas referidas demonstrações financeiras.

Como parte da auditoria realizada de acordo com as normas brasileiras e internacionais de auditoria, exercemos julgamento profissional e mantemos ceticismo profissional ao longo da auditoria. Além disso:

- Identificamos e avaliamos os riscos de distorção relevante nas demonstrações financeiras, independentemente se causada por fraude ou erro, planejamos e executamos procedimentos de auditoria em resposta a tais riscos, bem como obtemos evidência de auditoria apropriada e suficiente para fundamentar nossa opinião. O risco de não detecção de distorção relevante resultante de fraude é maior do que o proveniente de erro, já que a fraude pode envolver o ato de burlar os controles internos, contábil, falsificação, omissão ou representações falsas intencionais.
- Obtemos entendimento dos controles internos relevantes para a auditoria para planejarmos procedimentos de auditoria apropriados às circunstâncias, mas, não, com o objetivo de expressarmos opinião sobre a eficácia dos controles internos da Companhia.
- Avaliamos a adequação das políticas contábeis utilizadas e a razoabilidade das estimativas contábeis e respectivas divulgações feitas pela Administração.
- Concluimos sobre a adequação do uso, pela Administração, da base contábil de continuidade operacional e, com base nas evidências de auditoria obtidas, se existe incerteza relevante em relação a eventos ou condições que possam levantar dúvida significativa em relação à capacidade de continuidade operacional da Companhia. Se concluirmos que existe incerteza relevante, devemos chamar atenção em nosso relatório de auditoria para as respectivas divulgações nas demonstrações financeiras ou incluir modificação em nossa opinião, se as divulgações forem inadequadas. Nossas conclusões estão fundamentadas nas evidências de auditoria obtidas até a data de nosso relatório. Todavia, eventos ou condições futuras podem levar a Companhia e suas controladas a não mais se manter em continuidade operacional.

Avaliamos a apresentação geral, a estrutura e o conteúdo das demonstrações financeiras, inclusive as divulgações e se as demonstrações financeiras representam as correspondentes transações e os eventos de maneira compatível com o objetivo de apresentação adequada.

Obtemos evidência de auditoria apropriada e suficiente referente às informações das Companhias ou atividades de negócio da Companhia para expressar uma opinião sobre as demonstrações financeiras. Somos responsáveis pela direção, supervisão e desempenho da auditoria e, consequentemente, pela opinião de auditoria.

Comunicamos nos com responsáveis pela governança a respeito, entre outros aspectos, do alcance planejado, da época da auditoria e das constatações significativas de auditoria, inclusive as eventuais deficiências significativas nos controles internos que identificamos durante nossos trabalhos.

São Paulo, 03 de março de 2021.

Mazars Auditores Independentes CRC
2SP023701/O-8 F - RJ

Cleber de Araujo
Contador CRC nº 1 SP 213655/O-8

RELATÓRIO ANUAL RESUMIDO DO COMITÊ DE AUDITORIA ESTATUTÁRIO - 2020:

O Comitê de Auditoria da Indústrias Nucleares do Brasil S.A. - INB é um órgão estatutário e permanente que reporta ao Conselho de Administração, e atua com autonomia e independência no exercício de suas funções, funcionando como órgão auxiliar, consultivo e de assessoramento, sem poder decisório ou atribuições executivas. Seus 3 (três) membros são eleitos com mandato para 2 anos, não coincidente para cada membro, permitida uma reeleição.

As principais atribuições do Comitê são: avaliação e acompanhamento dos processos de elaboração e apresentação das demonstrações financeiras da Companhia, dos processos de gestão de riscos e controles internos, da efetividade de atuação da auditoria interna e dos auditores independentes. Adicionalmente, também avalia e o monitoramento, em conjunto com a Administração, das transações com as partes relacionadas da Companhia.

O Comitê reuniu-se em diversas ocasiões com profissionais da área de contabilidade para análise dos procedimentos que envolveram o processo de preparação das demonstrações financeiras relativas ao exercício social findo em 31 de dezembro de 2020 e que examinou as demonstrações financeiras do exercício social de 2020, compreendendo o Balanço Patrimonial, Demonstração do Resultado do Exercício, Demonstração do Resultado Abrangente, Demonstração das Mutações do Patrimônio Líquido, Demonstração dos Fluxos de Caixa, Demonstração do Valor Adicionado, bem como as Notas Explicativas da Administração às demonstrações financeiras, além do Balanço Social, conforme determina o inciso III do artigo 57 do estatuto social da INB (artigo 10 do regimento interno do CAE), bem como relatório dos auditores independentes, tendo se reunido com os responsáveis pela Auditoria Independente.

Após debate e esclarecimento das dúvidas formuladas para os responsáveis pela Auditoria Independente - Mazars e pela área de contabilidade, o CAE concluiu que todos os fatos relevantes, conhecidos até a data deste relatório sobre o exercício social findo em 31/12/2020, estão adequadamente divulgados nas Demonstrações Financeiras auditadas, recomendando a sua aprovação pelo Conselho de Administração.

Além disso, foram analisados os documentos: Destinação do Lucro Líquido do Exercício Social findo em 31 de dezembro de 2020, Distribuição de Dividendos aos Acionistas da Companhia relativos ao Lucro do Exercício de 2020 e Proposta de aumento de capital por capitalização de parte da reserva especial de dividendos não pagos, não tendo este Comitê nada a opor quanto ao encaminhamento destas propostas para aprovação pelo Conselho de Administração.

Maurício Rocha Neves Coordenador do Comitê de Auditoria Estatutário
Felipe Augusto Ferreira Gomes Membro
Nilo Jose Panazzolo Membro



MINISTÉRIO DE
MINAS E ENERGIA



PARECER DO CONSELHO FISCAL

O Conselho Fiscal da Indústrias Nucleares do Brasil S. A. - INB, no uso de suas atribuições legais e estatutárias, dando cumprimento ao que dispõe o artigo 163 da Lei 6.404/76 e suas alterações posteriores, examinou o Relatório da Administração, o Relato Integrado, as Demonstrações Financeiras referentes ao exercício social findo em 31 de dezembro de 2020, compreendendo o Balanço Patrimonial, Demonstração do Resultado do Exercício, Demonstração do Resultado Abrangente, Demonstração das Mutações do Patrimônio Líquido, Demonstração dos Fluxos de Caixa, Demonstração do Valor Adicionado, bem como as Notas Explicativas da Administração às demonstrações financeiras, além do Balanço Social e da Destinação do Lucro Líquido do Exercício Social findo em 31 de dezembro de 2020.

Com base nos documentos examinados, na Resolução do Conselho de Administração com manifestação favorável e no Relatório dos auditores independentes, Mazars Auditores Independentes S/S sobre as demonstrações financeiras, opinam, por unanimidade, que os mencionados documentos refletem adequadamente a situação patrimonial, a posição financeira e as atividades da Companhia no exercício findo em 31 de dezembro de 2020 e estão em condições de serem submetidos à apreciação da Assembleia Geral dos Acionistas.

Rio de Janeiro, 22 de março de 2021.

Mathias Lenz Neto
Presidente do Conselho

João Amorim Litaiff Júnior
Conselheiro

Jefferson de Souza Oliveira
Conselheiro

PARECER DO CONSELHO FISCAL

O Conselho Fiscal da Indústrias Nucleares do Brasil S. A. - INB, no uso de suas atribuições legais e estatutárias, analisou a proposta de Destinação do Resultado do Exercício de 2020 elaborado pela Diretoria Executiva da companhia, aprovado pelo Conselho de Administração no dia 19 de março de 2021, que propõe a Retenção dos dividendos obrigatórios em conta de Reserva Especial de Dividendos não pagos com base no disposto no art. 202, § 4º da Lei nº 6.404/76 tendo em vista que a Lei Orçamentária Anual de 2021 apresentou um severo corte no orçamento da INB, destinando apenas R\$ 327.472 mil para a execução das atividades produtivas da empresa, elevando o risco de comprometer a liquidez da empresa, por insuficiência do Orçamento de custeio de 2021 e como consequência o não cumprimento das obrigações contratuais de curto prazo firmado com a Eletronuclear, comprometendo o atendimento dos Objetivos e Metas da INB estabelecidos em seu Planejamento Estratégico e no Plano Plurianual.

Diante disso, com base nos documentos examinados e nas justificativas e fundamentações legais este Conselho opina por unanimidade que a proposta de destinação está em condições de ser submetida à apreciação da Assembleia Geral dos Acionistas.

Rio de Janeiro, 22 de março de 2021.

Mathias Lenz Neto
Presidente do Conselho

João Amorim Litaiff Júnior
Conselheiro

Jefferson de Souza Oliveira
Conselheiro

PARECER DO CONSELHO FISCAL

O Conselho Fiscal da Indústrias Nucleares do Brasil S. A. - INB, no uso de suas atribuições legais e estatutárias, analisou a proposta de aumento de Capital Social por capitalização mediante parte da Reserva Especial para Dividendo Obrigatório não Distribuído de acordo com o art. 169, § 1º c/c o art. 199 da Lei nº 6.404/1976 elaborado pela Diretoria Executiva da companhia, aprovado pelo Conselho de Administração no dia 19 de março de 2021, que propõe a capitalização do excesso das reservas de lucros em relação ao capital social, cujo valor passará de R\$ 447.445 mil para R\$ 584.691 mil.

Diante disso, com base nos documentos examinados e nas justificativas e fundamentações legais este Conselho opina por unanimidade que a proposta de aumento de Capital Social por capitalização mediante parte da Reserva Especial para Dividendo Obrigatório não Distribuído está em condições de ser submetida à apreciação da Assembleia Geral dos Acionistas.

Rio de Janeiro, 22 de março de 2021.

Mathias Lenz Neto
Presidente do Conselho

João Amorim Litaiff Júnior
Conselheiro

Jefferson de Souza Oliveira
Conselheiro

PARECER DO CONSELHO FISCAL

O Conselho Fiscal da Indústrias Nucleares do Brasil S. A. - INB, no uso de suas atribuições legais e estatutárias, analisou a proposta de Destinação do Resultado do Exercício de 2020 elaborado pela Diretoria Executiva da companhia, aprovado pelo Conselho de Administração no dia 19 de março de 2021, que propõe a Retenção de Lucros com base no disposto no art. 196 da Lei nº 6.404/76 tendo como objetivo a continuidade dos projetos de investimentos estratégicos de expansão e a autossuficiência financeira da Empresa.

Diante disso, com base nos documentos examinados e nas justificativas e fundamentações legais este Conselho opina por unanimidade que a proposta de destinação está em condições de ser submetida à apreciação da Assembleia Geral dos Acionistas.

Rio de Janeiro, 22 de março de 2021.

Mathias Lenz Neto
Presidente do Conselho

João Amorim Litaiff Júnior
Conselheiro

Jefferson de Souza Oliveira
Conselheiro

BALANÇO SOCIAL - INFORMAÇÕES DE NATUREZA SOCIAL E AMBIENTAL

Em Milhares de Reais

	31/12/2020		31/12/2019			
	R\$ Mil	Distrib %	R\$ Mil	Distrib %		
1 - GERAÇÃO E DISTRIBUIÇÃO DE RIQUEZA - DVA						
Colaboradores	229.904	23,4%	274.755	44,6%		
Governo	378.607	38,5%	156.061	25,3%		
Financiadores	39.651	4,0%	23.551	3,8%		
Acionistas	335.081	34,1%	161.466	26,2%		
Total	983.243	100%	615.833	100,0%		
2 - BASE DE CÁLCULO DOS INDICADORES						
Receita Operacional Líquida (ROL)	1.046.754		659.498			
Resultado Líquido do Exercício (RLE)	335.081		161.466			
Folha Pagamento Bruta (FPB) - Remuneração, Encargos e Previdência Complementar (excluído o valor gasto com Terceirizados e Benefícios Concedidos a Empregados)	241.927		252.239			
3 - RECURSOS HUMANOS						
3.1 - REMUNERAÇÃO BRUTA						
Empregados	166.373	60,0%	173.166	53,5%	26,3%	
Administradores	2.555	0,9%	2.397	0,7%	0,4%	
Terceirizados	343	0,1%	277	0,1%	0,0%	
Total	169.271	61,1%	175.840	54,3%	26,7%	
3.2 - ENCARGOS SOCIAIS	60.553	21,8%	63.177	19,5%	9,6%	
3.3 - BENEFÍCIOS CONCEDIDOS						
Previdência Complementar Fechada	12.446	4,5%	13.499	4,2%	2,0%	
Alimentação	4.727	1,7%	7.042	2,2%	1,1%	
Transporte	8.653	3,1%	9.240	2,9%	1,4%	
Assistência Médica e Odontológica	15.767	5,7%	17.974	5,6%	2,7%	
Capacitação e Desenvolvimento de Pessoal	5	0,0%	33	0,0%	0,0%	
Seguro de Vida em Grupo	559	0,2%	399	0,1%	0,1%	
Outros Benefícios	5.171	1,9%	36.541	11,3%	5,5%	
Total	47.328	17,1%	84.728	26,2%	12,8%	
TOTAL DE RECURSOS HUMANOS	277.152	100,0%	323.745	100,0%	49,1%	
3.4 - COMPOSIÇÃO DO CORPO FUNCIONAL	31/12/2020	31/12/2019				
Total de empregados	1175	1.153				
Total de admissões	45	44				
Total de demissões	23	199				
Total de estagiários	44	51				
Total de empregados terceirizados	389	520				
Total de portadores de necessidades especiais	16	12				
Total de negros	92	85				
Total de funcionários sexo feminino	279	267				
Total de funcionários sexo masculino	896	886				
Percentual de negros ocupando cargos de chefia	27%	6%				
Percentual de ocupantes de cargo de chefia do sexo feminino	19%	19%				
Percentual de ocupantes de cargo de chefia do sexo masculino	81%	81%				
Nº de acidentes de trabalho	5	20				
Nº de empregados(as) com mais de 10 anos de efetivos serviços na Companhia	690	610				
Nº de empregados(as) com remuneração superior a dois salários mínimos	1172	1.152				
Total de empregados por faixa etária:						
. de 18 a 35 anos	245	271				
. de 36 a 45 anos	433	411				
. de 46 a 60 anos	362	349				
. Acima de 60 anos	135	122				
Total de empregados por nível de escolaridade:						
. Com ensino fundamental	12	15				
. Com ensino médio	351	402				
. Com ensino técnico	214	237				
. Com ensino superior	454	419				
. Pós-graduados	144	80				
AÇÕES TRABALHISTAS MOVIDAS CONTRA A EMPRESA	31/12/2020	31/12/2019				
. Número de processos trabalhistas <u>existentes</u> contra a empresa até o término do exercício	287	393				
. Número de processos trabalhistas <u>movidos</u> contra a empresa ao longo do exercício	21	86				
. Número de processos trabalhistas julgados <u>procedentes</u> com trânsito em julgado ao longo do exercício e independente do ano de propositura da ação	18	58				
. Número de processos trabalhistas julgados <u>improcedentes</u> com trânsito em julgado ao longo do exercício e independente do ano de propositura da ação	16	68				
. Valor total de indenizações e multas <u>pagas</u> por determinação judicial (R\$ Mil) no exercício	595	2.997				
AÇÕES AMBIENTAIS MOVIDAS CONTRA A EMPRESA	31/12/2020	31/12/2019				
. Números de processos (administrativos e judiciais) <u>existentes</u> envolvendo matéria ambiental tramitando como ré até o término do exercício	42	38				
. Números de processos (administrativos e judiciais) envolvendo matéria ambiental <u>movidos</u> contra a empresa ao longo do exercício	6	4				
. Valor das multas e das indenizações pagas relativas à matéria ambiental, determinadas administrativa e/ou judicialmente (R\$ Mil) no exercício	694	-				
4 - INTERAÇÃO DA ENTIDADE COM AMBIENTE EXTERNO	31/12/2020	31/12/2019				
4.1 - INTERAÇÃO COM A COMUNIDADE	R\$ mil	R\$ mil				
. Educação e Cultura:						
- Projeto Saber Mais	-	134				
- Projeto Jovem Aprendiz (Buena, Caetité, Rio de Janeiro e Resende)	544	491				
- Encontro de Reis em Caetité	-	4				
- Páscoa e Apoio Festa Eng. Passos	-	2				
- Doação de Sangue - Transporte de Alunos Escola Estadual para Guanambi	-	4				
. Difusão do Conhecimento:						
- International Nuclear Atlantic Conference - INAC - 2019 e 2018	-	12				
- 2020 Annual Symposium of the L. A. Section of the American Nuclear Society - LAS/ANS 2020	15	-				
- 10º e 11º Seminário Internacional sobre Energia Nuclear - SIEN 2020 e 2019	10	15				
- Apoio ABDAN - Publicação na Revista Conexão Nuclear	-	8				
- Apoio ao Evento ABDAN NT2E + UNU e Entrega de Medalhas do Mérito Nuclear	8	-				
. Outros Apoios:	30	4				
- Aquisição de Máscara para Combate ao COVID19 - Caetité, Resende, Engenheiro Passos e Itatiaia	30	-				
. Total de Investimentos com a Comunidade	607	674				
4.2 - INTERAÇÃO COM CLIENTES						
. Reclamações recebidas diretamente na empresa e/ou pelos órgãos de defesa do consumidor	N/H	N/H				
. Reclamações recebidas através de notificações judiciais	N/H	N/H				
. Montante de indenizações pagas a clientes	N/H	N/H				
Obs.: O principal cliente da companhia é a Eletronuclear, empresa estatal, vinculada ao Ministério das Minas e Energia, operadora das usinas nucleares de Angra I, II e III.						
4.3 - INTERAÇÃO COM FORNECEDORES						
Como critério de responsabilidade social na seleção dos fornecedores, são exigidos os mesmos padrões éticos e de responsabilidade social e ambiental adotados pela empresa.						
				Sim	Sim	
5 - INTERAÇÃO COM O MEIO AMBIENTE						
	R\$ Mil	% s/ RLE	% s/ROL	R\$ Mil	% s/ RLE	% s/ROL
5.1 - UNIDADE DE RESENDE						
Atividades de preservação e recuperação ambiental, educação e sensibilização ambiental	1.960	0,6%	0,2%	1.076	0,7%	0,2%
5.2 - UNIDADE DE CALDAS						
Programa de Recuperação de Áreas Degradadas - PRAD e educação ambiental	5.511	1,6%	0,5%	6.746	4,2%	1,0%
5.3 - UNIDADE DE CAETITÉ						
Atividades de preservação, recuperação ambiental e educação ambiental	4.208	1,3%	0,4%	1.387	0,9%	0,2%
5.4 - UNIDADE DE SÃO PAULO						
Atividades de descontaminação do terreno, manutenção do galpão, estocagem de rejeitos e resíduos radioativos e recuperação ambiental	453	0,1%	0,0%	1.348	0,8%	0,2%
6 - INFORMAÇÕES RELEVANTES QUANTO AO EXERCÍCIO DA CIDADANIA EMPRESARIAL						
6.1 Relação entre a Maior e a Menor Remuneração						
	R\$ Mil			R\$ Mil		
Empregado (Maior / Menor)	39,3 / 2,0			39,3 / 2,0		
Diretoria (Maior)	32,5 / -			32,5 / -		
6.2 Política social de combate ao trabalho escravo e/ou infantil				(X) SIM	() NÃO	
6.3 Os projetos sociais e ambientais desenvolvidos pela empresa foram definidos por:	() direção	(X) direção e gerências	() todos(as) empregados (as)	() direção	(X) direção e gerências	() todos(as) empregados (as)
6.4 Os padrões de segurança e salubridade no ambiente de trabalho foram definidos por:	(X) direção e gerências	() todos(as) empregados (as)	(X) todos(as) + Cipa	() direção e gerências	() todos(as) empregados (as)	(X) todos(as) + Cipa
6.5 A previdência privada contempla:	() direção	() direção e gerências	(X) todos(as) empregados (as)	() direção	() direção e gerências	(X) todos(as) empregados (as)
				Daniel Moraes da Costa		
				Contador - CRC RJ 101.628/O-3		



SECRETARIA DE ESTADO DA CASA CIVIL
CENTRO DE TECNOLOGIA DE INFORMAÇÃO E COMUNICAÇÃO
DO ESTADO DO RIO DE JANEIRO - PRODERJ
COMISSÃO DE PREGÃO

PREGÃO ELETRÔNICO para o REGISTRO DE PREÇOS
Nº 004/2020, Tipo Menor Preço Global por Lote - (Processo SEI
nº 120211/000550/2020).

OBJETO: Pregão eletrônico para o Registro de Preços por 12 (doze)
meses, na contratação de serviços e produtos em tecnologia RED HAT,
a saber: Lote 1- Licenciamento de uso de softwares; e Lote 2- Prestação
de serviços para o desenvolvimento, manutenção e demais atividades
conforme o Termo de Referência - Anexo I do Edital.

DATA: 27 de abril de 2021, às 11h.

LOCAL: www.compras.rj.gov.br.

O Edital encontra-se disponível no endereço eletrônico
www.compras.rj.gov.br, podendo, alternativamente, ser adquirido,
mediante o pagamento da importância de R\$ 15,00 (quinze reais), na
Rua da Conceição, nº 69, 24º andar, Centro, RJ, comprovado por meio
de guia de depósito da instituição financeira contratada pelo Estado, a
favor do Estado do Rio de Janeiro, no site: www.fazenda.rj.gov.br



SECRETARIA DE ESTADO DE INFRAESTRUTURA E OBRAS

AVISO

A SUPERINTENDÊNCIA DE LICITAÇÕES E CONTRATOS DA
SECRETARIA DE ESTADO DE INFRAESTRUTURA E OBRAS-
SEINFRA comunica aos interessados, que o Pregão Eletrônico
nº 007/2020, cujo objeto é CONTRATAÇÃO DE EMPRESA
ESPECIALIZADA PARA A EXECUÇÃO DE CONCRETO USINADO
FCK20 MPA (FORNECIMENTO, LANÇAMENTO E APLICAÇÃO),
DIVIDIDO EM 3 (TRÊS) LOTES, fica FRACASSADA.
Processo nº SEI-170026/001379/2020.

GÁS NATURAL AÇU S.A.
CNPJ: 11.472.927/0001-40

SECRETARIA DE ESTADO
DO AMBIENTE E SUSTENTABILIDADE
COMISSÃO ESTADUAL DE CONTROLE AMBIENTAL

EDITAL

AUDIÊNCIA PÚBLICA

O Presidente da Comissão Estadual de Controle Ambiental - CECA, da Secretaria
de Ambiente e Sustentabilidade do Estado do Rio de Janeiro, no uso das
atribuições que lhe são conferidas pelo Decreto Estadual nº 21.287, de 23/01/95,
no cumprimento ao disposto nas Resoluções CONEMA nº 35, de 15/08/2011, e Resolução
CONEMA nº 89, de 17/04/2021, e tendo em vista os termos da Deliberação CECA nº 6.463
de 06/04/2021, nos Processos nº SEI-070002/000.173/2021 e nº E-07/002.9152/2016,
convoca Audiência Pública, de forma híbrida, para apresentação e discussão do Relatório
de Impacto Ambiental - RIMA, com relação ao requerimento de Licença Prévia da
empresa GÁS NATURAL AÇU S.A., para a implantação do projeto composto por uma
Unidade de Processamento de Gás Natural (UPGN), Área de Estocagem de Produtos
Líquidos do Gás Natural e Gasoduto de Integração Norte Fluminense (GASINF), composto
por gasodutos e oleodutos de transferência, que conectará o Porto do Açú, no Município
de São João Barra, ao Terminal de Cabúinas, em Macaé, passando pelos municípios de
Campos dos Goytacazes, Quissamã e Carapebus. A Audiência Pública em formato híbrido
será realizada no dia 28/04/2021, às 19:00 horas, sob a presidência de Maurício Couto
César Junior, secretariado por Paulo Roberto Bento Carneiro e Douglas da Silva Moraes
do Nascimento, estando na suplência da secretária Ana Cláudia dos Santos Campos,
podendo ser acompanhada virtualmente por meio do link www.gna.com.br/ap, onde
constarão as instruções gerais de cadastro e utilização da plataforma, pelas rádios locais
e, presencialmente pelos integrantes da Comunidade Remanescente Quilombola (CRQ)
Lagoa Fea, no Campo do Neivaldo, localizado na Avenida Mário de Abreu s/n, local em
que será disponibilizada estrutura para transmissão da Audiência Pública e participação
dos membros da CRQ Lagoa Fea.

PREFEITURA MUNICIPAL DE ITAGUAÍ

TORNAR SEM EFEITO a publicação do TERMO DE RATIFICAÇÃO DE DISPENSA DE
LICITAÇÃO - Processo nº 3553/2021, publicado na edição do dia 07 de abril de 2021, no Diário
Oficial da União, no Diário Oficial do Estado do Rio de Janeiro, no Jornal de Grande Circulação e no
dia 06 de abril de 2021 no Jornal Oficial do Município de Itaguaí.
(a) Carlos Eduardo Carneiro Zóia - Secretário Municipal de Saúde.

MAIS FÁCIL DE VENDER.
MAIS FÁCIL DE COMPRAR.
CLASSIMAS
LIGUE E ANUNCIE: 2532-5000 O DIA

SUA CIDADE
Seu canal digital de Notícias
O DIA é o jornal do Estado do Rio de Janeiro. Feito para quem vive aqui. O Jornalismo de qualidade de O DIA coloca a sua cidade em destaque. Fique por dentro de tudo o que acontece na sua região a qualquer hora e em qualquer lugar.
Aponte a câmera do seu celular, acesse e fique bem informado. O DIA

Sexta-feira, 9-4-2021

CLASSIMAS
MAIS FÁCIL DE ACHAR, VENDER E COMPRAR.
ODIA LIGUE E ANUNCIE 2532-5000

A IMÓVEIS Compra e Venda Pág. 11
B IMÓVEIS Aluguel Pág. 11
C NEGÓCIOS Pág. 11
D EMPREGOS Pág. 11
E CASA Pág. 11
F AUTOMANIA Pág. 11

a imóveis
compra e venda

zona norte
> Abolição, Acari, Anchieta, Bonsucesso, B. Ribeiro, Brás Pina, Cachambi, Cascadura, Deodoro, Eng. Dentre, Guadalupe, Irajá, J. América, Madureira, Méier, M. Graça, Pavuna, Penha, S. Cristóvão, T. Santos, V. Carvalho, V. Valqueire e adjacências.

região dos lagos
> araruama, arraial, búzios, cabo frio, saquarema, s. pedro da aldeia, outras localidades

PIEDADE R\$400,00
Quartos, temos outros R\$300,00 com banheiro/Água/ IPTU/, junto Gama Filho, Rua Manoel Vitorino 457 fundos. Tel.(21)2591-0540/ 98801-0829. Após 14:00hs

SAQUAREMA T.3607-0707
Sampaio Correia. Lançamento!! "Costa Dourada" TERRENOS 450m2 com RGI, Licença Ambiental, Projeto aprovado na PMS. Partir R\$ 398,00 mensais (+pequena entrada facilitada). "RJ-106/Km 56". Próximo praias, lagoas, cachoeiras. Indique e ganhe! Visitas sábado/domingo. Tels.(21)3607-0707/ (21)98513-2155 (WhatsApp) - Cj.4967-0. www.segimoveis.com.br

c negócios

negócios diversos

b imóveis
aluguel

SERVIÇOS OFERECIDOS COM NF:
* Folha de Pagamento e seus Encargos;
* Controle das Contas a Pagar e Receber;
* Emissão de Boletos de qualquer Banco;
* Emissão do Razão, Diário e Balancetes;
* Lançamentos Contábeis;
* Serviço de Coleta;
* Sistema Utilizado: NASAJON SISTEMAS. Celular: (21) 9999-2128 - MONTEIRO

centro
> bairro de fátima; catumbi; centro; lapa; cidade nova; gamboa; santo cristo; saúde

ADVOGADO V/TEXTO
INSS, orientação gratuita, amparo Idoso (Loas) 65 anos, sem contribuição, benefício demandando, indeferido, pensão morte, auxílio doença. Tel.:(21)98170-8738 Whatsapp.

Leonel
COMPRAS E VENDAS
CONSORCIOS Contemplados ou Não Imóveis, Capital de giro, Autos, Utilitários e Caminhões...
Melhores preços!
Acesso o site: www.leonelconsorcios.com.br
(21) 97012-3333
(21) 96423-1303
(21) 99695-1897

CLASSIMAS
LIGUE E ANUNCIE 2532-5000

CLASSIMAS
LIGUE 2532-5000

ODIA
LIGUE E ANUNCIE 2532-5000

SECRETARIA EXECUTIVA DEPARTAMENTO DE LOGÍSTICA EM SAÚDE
MINISTÉRIO DA SAÚDE
PÁTRIA AMADA BRASIL GOVERNO FEDERAL
AVISOS DE LICITAÇÕES
O Departamento de Logística em Saúde, UASG 250005, do Ministério da Saúde torna público aos interessados a abertura das licitações na modalidade de Pregão Eletrônico, conforme dados abaixo:
PREGÃO ELETRÔNICO SRP N.º 040/2021
Objeto: Registro de Preços para futura aquisição de PRESERVATIVO MASCULINO, BORRACHA NATURAL, COMPRIMENTO MÍNIMO DE 160MM, LARGURA NOMINAL 52MM, ESPESURA MÍN. 0,03MM, LUBRIFICADO, S/ ESPERMICIDA, S/ ODO, C/ RESERVATÓRIO, TRANSLÚCIDO, TRANSPARENTE, QUANTIDADE DE LUBRIFICANTE ENTRE 400 E 700MG, conforme condições estabelecidas no Edital e seus Anexos. Abertura da Sessão: 22/04/2021 - Horário: 09:00 horas (horário de Brasília).
PREGÃO ELETRÔNICO SRP N.º 041/2021
Objeto: Registro de Preços para futura aquisição de VACINA, HEPATITE A, INATIVADA, SUSPENSÃO INJETÁVEL, conforme condições estabelecidas no Edital e seus Anexos. Abertura da Sessão: 26/04/2021 - Horário: 09:00 horas (horário de Brasília).
Os Editais poderão ser retirados no Portal de Compras Governamental: http://www.comprasgovernamentais.gov.br.
ROBERTO FERREIRA DIAS
Diretor do Departamento de Logística em Saúde

BASE DE ADMINISTRAÇÃO E APOIO DA 1ª REGIÃO MILITAR - RJ
MINISTÉRIO DA DEFESA
PÁTRIA AMADA BRASIL GOVERNO FEDERAL
PREGÃO ELETRÔNICO Nº 07/2021 UASG 160242
Objeto: Eventual e futura aquisição de material odontológico 2 para a Base Administrativa do Complexo de Saúde do Rio de Janeiro, conforme condições, quantidades e exigências estabelecidas neste Edital e seus anexos. Edital disponível para download no endereço: Portal de Compras do Governo Federal - www.comprasgovernamentais.gov.br ou Praça Duque de Caxias, Nº 25 - Ala Cristiano Ottoni - 3º Andar - Centro - Rio de Janeiro - CEP: 20.221-260. Entrega das propostas até abertura da licitação em 26/04/2021, às 09:30 horas, no endereço eletrônico: www.comprasgovernamentais.gov.br.
Especificações: Tel (21) 2519-5564 ou e-mail: badmcsau@gmail.com
JORGEMAR BERNIZ FULY - CEL
Ordenador de Despesas

EXÉRCITO BRASILEIRO HOSPITAL CENTRAL DO EXÉRCITO
MINISTÉRIO DA DEFESA
PÁTRIA AMADA BRASIL GOVERNO FEDERAL
AVISO DE ABERTURA DE LICITAÇÃO
Pregão Eletrônico n.º 114/2020 - HCE
Objeto: Aquisição de Gases Medicinais para o Hospital Central do Exército - total de itens: 03 itens - Edital: a partir de 09 de abril de 2021, de 08:00h às 15:00h - Endereço: Rua Francisco Manuel, 126 - Triagem - Rio de Janeiro - RJ ou no site www.comprasnet.gov.br. Entrega das Propostas: a partir de 09 de abril de 2021, no site www.comprasnet.gov.br - Abertura das Propostas: 22 de abril de 2021, às 09:00 horas no site www.comprasnet.gov.br.
LUIZ CLAUDIO ALVES DA SILVA - CEL
Ordenador de Despesas do HCE

EXÉRCITO BRASILEIRO HOSPITAL CENTRAL DO EXÉRCITO
MINISTÉRIO DA DEFESA
PÁTRIA AMADA BRASIL GOVERNO FEDERAL
AVISO DE ABERTURA DE LICITAÇÃO
Pregão Eletrônico n.º 128/2020 - HCE
Objeto: Aquisição de Material para Anestesiologia do Hospital Central do Exército - total de itens: 1 item - Edital: a partir de 09 de abril de 2021, de 08:00h às 15:00h - Endereço: Rua Francisco Manuel, 126 - Triagem - Rio de Janeiro - RJ ou no site www.comprasnet.gov.br. Entrega das Propostas: a partir de 09 de abril de 2021, no site www.comprasnet.gov.br - Abertura das Propostas: 23 de abril de 2021, às 09:00 horas no site www.comprasnet.gov.br.
LUIZ CLAUDIO ALVES DA SILVA - CEL
Ordenador de Despesas do HCE

SECRETARIA EXECUTIVA DEPARTAMENTO DE LOGÍSTICA EM SAÚDE
MINISTÉRIO DA SAÚDE
PÁTRIA AMADA BRASIL GOVERNO FEDERAL
AVISO DE LICITAÇÃO
O Departamento de Logística em Saúde, UASG 250005, do Ministério da Saúde torna público aos interessados a abertura da LICITAÇÃO NA MODALIDADE DE PREGÃO ELETRÔNICO - SRP, conforme data de abertura abaixo:
PREGÃO ELETRÔNICO - SRP N.º 039/2021
OBJETO: Aquisição de MOXIFLOXACINO 400 MG E CLARITROMICINA 500 MG, conforme demais especificações contidas no Edital e seus anexos. ABERTURA DA SESSÃO: 22/04/2021- HORÁRIO: 09:00 HORAS (HORÁRIO DE BRASÍLIA), no sítio eletrônico: www.comprasnet.gov.br, onde também poderá ser retirado o Edital.
ROBERTO FERREIRA DIAS
Diretor do Departamento de Logística em Saúde

SOCIEDADE BENEFICENTE DOS SERVIDORES DAS ENTIDADES DA INDÚSTRIA DO ESTADO DO RIO DE JANEIRO
C.N.P.J. Nº 34.263.590/0001-67
EDITAL:
O Presidente do Conselho Diretor da Sociedade Beneficente dos Servidores das Entidades da Indústria do Estado do Rio de Janeiro - SOBERJ, nos termos do Artigo 20, parágrafo primeiro, item a, dos Estatutos Sociais, convoca os senhores Associados para a ASSEMBLEIA GERAL ORDINÁRIA, que se instalará no dia 20 de abril de 2021, das 10:00 às 11:00 horas, de forma virtual, no link de internet www.soberj.org.br/prestacaocostas, para aprovação da PRESTAÇÃO DE CONTAS e RELATÓRIO ANUAL DO EXERCÍCIO DE 2020, instruídos com o pronunciamento do Conselho Fiscal e do Conselho Diretor. Na impossibilidade de realização nesta data o evento acontecerá no dia 04/05/2021, no mesmo horário, sem nova publicação na imprensa. Informamos também que não foi possível a realização da referida Assembleia, inicialmente marcada, para o dia 30/03/2021, devido ao Decreto nº 48644, da Prefeitura do Rio de Janeiro, publicado no Diário Oficial no dia 22/03/2021, e da Lei estadual 9224, de 24/03/2021.
Rio de Janeiro, 09 de abril de 2021
ALEXANDRE DOS REIS
Presidente

Prefeitura Municipal de Engº Paulo de Frontin
AVISO DE LICITAÇÃO PREGÃO PRESENCIAL Nº 02/2021
A Prefeitura Municipal de Eng. Paulo de Frontin, informa que no dia 23 de abril de 2021 às 14:00h realizará o PREGÃO PRESENCIAL N: 02/2021 ORIGINÁRIO DO PROCESSO N:230/2021. OBJETO:Aquisição de Ração. RETIRADA DO EDITAL SERÁ ATRAVÉS PELO EMAIL smplicitacaoepf@gmail.com. Maiores Informação pelo tel: (24)24632718.
Em 09 de abril de 2021
FLAVIA FERNANDA PIO ALVES
PREGOEIRA
MAT. 20/1599

Prefeitura Municipal de Engº Paulo de Frontin
AVISO DE LICITAÇÃO PREGÃO PRESENCIAL Nº 01/2021
A Prefeitura Municipal de Eng. Paulo de Frontin, informa que no dia 23 de abril de 2021 às 10:00h realizará o PREGÃO PRESENCIAL N: 01/2021 ORIGINÁRIO DO PROCESSO N:002/2021. OBJETO: Serviços Funerários. RETIRADA DO EDITAL SERÁ ATRAVÉS PELO EMAIL smplicitacaoepf@gmail.com. Maiores Informação pelo tel: (24)24632718.
Em 09 de abril de 2021
FLAVIA FERNANDA PIO ALVES
PREGOEIRA
MAT. 20/1599

PREFEITURA DA CIDADE DO RIO DE JANEIRO
SECRETARIA MUNICIPAL DE EDUCAÇÃO
COORDENADORIA DE ADMINISTRAÇÃO
AVISO DE LICITAÇÃO
Processo nº 07/003.145/2020- Pregão Eletrônico SRP/SME nº 0041/2021
Data: 28/04/2021 às 10:30h
Objeto: AQUISIÇÃO DE DEPÓSITO DE LIXO.
Valor: R\$ 1.573.880,00 (um milhão quinhentos e setenta e três mil oitocentos e sessenta reais)
Local para retirada do Edital: pelo site www.comprasnet.gov.br
Telefone para contato: (21) 2976-2120 - Horário: 10:00 às 17:00 horas.

CONVOCAÇÃO
PAU FERRO FUTEBOL CLUBE, CNPJ 28.023.513/0001-37, convoca os associados Com direito a voto, nos termos do parágrafo 1º do Artigo 80 do Estatuto Social, para a ASSEMBLEIA GERAL ORDINÁRIA (Eletiva) a ser realizada no dia 15 de abril de 2021 às 19:00h, em primeira convocação e às 19h e 30 min, em segunda convocação, sendo que, a votação transcorrerá até às 22h e 59 min nas Dependências do Clube, à Rua Armando Gonzaga, 27 - Jacarepaguá - RJ tendo a seguinte Ordem do Dia. - Eleição do Conselho Deliberativo; - Eleição da Diretoria Executiva.
Rio de Janeiro, 07 de abril de 2021
Wilson da Silva Falleiro Filho
Presidente Administrativo
Jorge Carlos Jardim
Presidente do Conselho Deliberativo

CLINICA ENIO SERRA LTDA
42.152.439/0001-80
ASSEMBLEIA GERAL ORDINÁRIA
Pelo presente Edital, convocam-se os senhores Sócios Cotistas da Clínica Enio Serra Ltda, a se reunir em Assembleia Geral Ordinária, que se realizará em sua sede social à Rua Soares Cabral, nº 36, Laranjeiras/RJ, no dia 19 de abril de 2021, às 19:30 hs em 1ª convocação e às 20:00 hs em 2ª e última convocação, com qualquer número de presentes, a fim de deliberarem sobre a seguinte pauta. Devido a pandemia do Covid-19 a nossa Assembleia será transmitida de forma on-line.
1)Aumento de Contas do Exercício financeiro de 2020;
2)Aumento do Capital Social; para fazer frente ao prejuízo da atual crise econômica.
3)Assuntos Gerais.
Rio de Janeiro, 31 de março de 2021
Dr. José Massoud Salame - Diretor

SERRALHEIRO V/TEXTO
Precisa-se de Serralheiro com experiência em Carteira. Entrar em contato pelo Tel: 99858-7856, das 8:00 às 17:00h.

casas
obras reformas mat. construção
VENDEDOR EXTERNO Telecomunicação. Rio/Niterói. Ensino Fundamental. Salário + comissão, +passagem, +plano odontológico, +plano Saúde +Vr + Ajuda custo. Segunda/ sábado. Enviar currículo: curriculo@admiadela.com.br

CLASSIMAS
LIGUE 2532-5000
TITULO T.99503-3686
19x19, 19x29 e Argila. Tudo com excelente qualidade, direto fábrica. Entregamos todo Rio e Grande Rio. Tratar Maria. Whatsapp: 99503-3686

MAIS FÁCIL DE VENDER.
MAIS FÁCIL DE ACHAR.
MAIS FÁCIL DE COMPRAR.
CLASSIMAS
LIGUE E ANUNCIE: 2532-5000
ODIA

CLASSIMAS
LIGUE 2532-5000
ODIA

LEANDRO MAZZINI
COLUNA
ESPLANADA



EMERGENCIAL

Representantes de entidades patronais pedem urgência ao governo federal na solução para crédito imediato e facilitado nos bancos oficiais, e apoio do Ministério da Economia e Banco Central junto a bancos privados. As instituições começaram a bloquear crédito com os reports de alto risco de calotes nos empréstimos, diante do cenário pandemia-economia. O empresário Reynaldo Lima Jr, do Sescon-SP, do setor de comércio e serviços, cita que o Brasil pode seguir o modelo dos Estados Unidos: cheques do Governo pelos Correios. "Eles parecem atrasados, mas não são. Evitam que o dinheiro fique preso a burocracias válidas para condições normais".

Quem foi?

Prenderam um vereador suspeito de assassinato no Rio, mas até hoje a Polícia

Civil não sabe quem mandou matar a vereadora Marielle Franco. O pistoleiro preso é só omertà.

ONDINA NEWS

JOSÉ CRUZ/AGÊNCIA BRASIL



Jaques Wagner nega sua candidatura ao Governo da Bahia. O carioca-baiano é discreto. Diz que nada está decidido. A conferir os próximos capítulos da sucessão.

Mato Grosso-Pará

O ministro Tarcísio de Freitas tem uma meta atômica do governo: concluir a Ferrogrão. É o seu cartão postal para se cacifar para um eventual segundo mandato de Bolsonaro.

de 39% no custo do gás natural anunciado pela Petrobrás, a Gasmig decidiu manter a tarifa do gás residencial até 2022 sem aumento.

Raios x

Um balanço da Confederação Nacional de Municípios mostra que 71,14% das prefeituras brasileiras estão irregulares na situação cadastral junto à União para efeitos de repasses federais, e 28,86% estão regulares. Minas Gerais é o estado que tem mais cidades em situação ok (49,47% de 853 cidades), enquanto no Amazonas somente 4,84% estão em dia com cadastro - do total de 62 municípios.

Trava..

A oposição critica o presidente Jair Bolsonaro pelo atraso na compra e liberação de vacinas contra a covid-19. Mas também não ajuda. Querem o caminho mais longo e burocrático para a liberação de doses de laboratórios não analisadas: audiências públicas com representantes da Anvisa, Ministério da Saúde, debates com especialistas etc.

Fator pandemia

Pesquisa do Imovelweb mostra que 78% dos entrevistados usuários do portal desejam trocar de imóvel, de preferência com mais espaços livres.

Zé Esplanador

Para Zé Esplanador, nosso fiel leitor, o governo trata mal o povo pobre, e pior o patronato, que sequer tem auxílio emergencial para segurar as empresas neste Brasil que é uma das maiores cargas tributárias e burocracias empregatícias do mundo.

Lotação

Cresceram nas estradas os registros das Polícias Rodoviárias de flagrantes de transportes clandestinos, diante das restrições aos ônibus impostas pelas prefeituras.

Sem aumento

Mesmo com o aumento

ESPLANADEIRA

Brazil Conference at Harvard & MIT 2021 começa domingo, com presença de Ciro Gomes e Luciano Huck. # Temporada de apresentações gratuitas e online do Tanguinhos In Concert termina dia 10. # Superintendência de Seguros Privados encerra fiscalização especial que mantinha no IRB Brasil RE. # Presidente da ASSERJ, Fábio Queiroz, participa do evento IoT Day hoje no painel "A importância da Vacinação no Brasil e no mundo".

Publicada diariamente em 51 jornais de 25 estados, em capitais e interior Com Equipe DF, SP e PE/ reportagem@colunaesplanada.com.br. Twitter @colunaesplanada / Facebook : Coluna Esplanada. Leia mais em odia.com.br

OPINIÃO

CRÔNICAS E ARTIGOS

100 dias de trabalho e amor ao Rio



Eduardo Paes
prefeito da Cidade do Rio de Janeiro

Foi com espírito de renascimento que demos início a essa gestão. Herdar uma cidade em decomposição em meio a uma pandemia é uma missão desafiadora. Encaramos com coragem e pressa, porque o Rio pede urgência e a vida não pode esperar. Para a reconstrução não há mágica, há trabalho e empenho coletivo. Percebemos que cumprir os compromissos de campanha não era o suficiente diante do cenário de Economia devastada, cidade destruída e vidas abandonadas. Formamos então uma força tarefa pela reconstrução dessa cidade que é a nossa casa, e estamos há 100 dias de mangas arregaçadas.

Na Saúde, encontramos um quadro desolador: dispensa de milhares de profissionais em meio a uma pandemia, dezenas de leitos inoperantes por falta de pessoal, estoque de insumos e medicamentos em nível quase crítico, além de um galpão caro, precário e inoperante, qualificado como hospital de campanha para alojar as vítimas de covid-19. A Educação tinha uma dívida milionária com os fornecedores, as unidades estavam sem serviços básicos, sem falar na ausência de um plano para retomada das atividades presenciais.

A má conservação da cidade era visível, não havia nem contratos para ações de combate às enchentes, por exemplo. A situação financeira também era trágica: uma dívida bilionária de salários atrasados, restos a pagar e ilegalidades nos contratos.

Diante dessa situação gravíssima, iniciamos uma corrida contra o tempo. Começamos pela Saúde, prioridade total no mundo inteiro, por causa da gravidade da pandemia de coronavírus. Recuperamos clínicas da família, garantimos o abastecimento de medicamentos e insumos e restauramos programas de Saúde abandonados, como o 'Cegonha Carioca'.



ARTE PAULO MÁRCIO

Hoje, pouco tempo depois, chegamos a 14% dos cariocas vacinados, sendo 63% do nosso público prioritário, os idosos.

Arrumar a casa e colocar as contas em dia também estiveram entre as nossas primeiras ações. Definimos um calendário de pagamento do 13º salário, deixado pelo governo anterior, e ainda tivemos que arcar com o pagamento de uma folha salarial em aberto. Na nossa gestão, o salário está em dia e os servidores já têm data para receber a primeira parcela do 13º salário deste ano.

A reconstrução da cidade também passa pela Educação das crianças que têm na escola um lugar de esperança, convivência e proteção. Investimos para que a volta às aulas se desse de forma segura, com um programa para recuperar o ano de 2020, que foi perdido. Acreditamos que as escolas devem ser as primeiras a abrir e as últimas a fechar durante a pandemia. Por isso, promovemos a inclusão digital, fundamental para a educação remota e seguimos. Mesmo assim, ainda há muito

trabalho pela frente.

A pandemia deixou ainda mais evidente a importância do transporte público e encaramos nestes 100 primeiros dias a questão mais urgente dessa área: o BRT. Foi necessário intervir para minimizar os problemas e começar a colocar o serviço para funcionar novamente. Sabemos que ainda vai demorar, mas estamos trabalhando para reorganizar a gestão do sistema.

O atendimento aos idosos e à população vulnerável também está entre nossas prioridades. Precisamos acolher e ampliamos as ações de inserção como o Auxílio Carioca. Investimos também no fortalecimento da diversidade, igualdade de gênero e inclusão de pessoas com deficiência. Criamos ações para ampliar as oportunidades entre os jovens periféricos, retomamos programas de formação educacional e qualificação profissional, investindo em criatividade e inovação tecnológica.

Após o início desafiador, temos a certeza de que alcançamos importantes vitórias, mas também sabemos que ainda há muito a fazer.

Rio, capital da Integridade?



Mayra Moriconi
pres-exec interina e advogada da Aeerj

Quando a nova gestão municipal estabeleceu, na capa do Diário Oficial do Município do dia 01.01.21, a meta do Rio se tornar referência em integridade, incluindo a criação de uma secretaria dedicada ao assunto, a Associação das Empresas de Engenharia do Rio de Janeiro (Aeerj) ficou entusiasmada. A entidade é pioneira no tema e modelo entre os seus pares no setor, sendo este um importante legado de Luiz Fernando Santos Reis.

Entretanto, alguns atos de gestão exarados pelo novo prefeito distanciam a cidade dessa finalidade. Os Decretos 48.352/21 e 48.364/21, além de possuírem dispositivos ilegais e de gestão fiscal temerária (ver artigo do dia 26.03.21), permitem posturas antiéticas. Para auxiliar na explicação, a nossa Engenharia produziu a seguinte equação = I + T + M, na qual a raiz da Integridade Pública

(IP) é a soma da Impessoalidade com a Transparência (T) e a Moralidade (M).

Quanto à componente Impessoalidade, as regras estabelecidas pelos recentes decretos possibilitam ao gestor público a escolha de quais processos de pagamento serão analisados, em detrimento de ter comandado aos ordenadores a avaliação de todas as pendências. O único critério cabível, de forma a evitar essa indevida discricionariedade do gestor, seria a análise e o posterior pagamento de todas as dívidas, seguindo a ordem cronológica dos créditos, mas isso não consta de forma clara e expressa nos atos, propiciando entendimento de que a prefeitura pode escolher quem pagará e em qual ordem. A observância obrigatória à ordem cronológica dos pagamentos é garantia da impessoalidade estatuída em Lei (Art. 5º da 8.666/93 e 37º da 4.320/64), mas não está sendo respeitada.

Em relação à Transparência, esses decretos não garantem a publicidade dos atos praticados, mesmo aqueles que prejudicam direitos adquiridos de particulares e, muito menos, estabelecem a criação de um Portal da Transparência,

onde a sociedade possa consultar de forma simples e fácil a ordem de pagamento dos fornecedores e a composição da rubrica de Restos a Pagar, bem como o estágio em que se encontra cada processo de dívida da municipalidade. Um governo aberto e transparente transforma toda a sociedade em fiscal de suas ações e políticas públicas.

Por fim, a adequabilidade das prestações de contas, representando a real situação do ente federativo, o cumprimento de contratos e o pagamento de dívidas líquidas, certas e exigíveis, são práticas aderentes à Moralidade administrativa. Nessa esteira, é importante salientar que o conceito de Integridade é a conformidade total dos atos e ações com as leis, as normas e as melhores práticas. É fazer o certo sempre e, por isso, cumprir contratos e honrar dívidas são pressupostos fundamentais.

Senhores prefeito e secretário de Integridade, a Aeerj se coloca à disposição para colaborar com atos e ações em prol de melhorar o ambiente de negócios em nossa cidade e de, efetivamente, tornar o Rio a Capital da Integridade.

O DIA

DISQUE REDAÇÃO: 2222-8069 E 98921-1888

ASSINATURA E ATENDIMENTO AO LEITOR: 2222-8600/2222-8650/2222-8651

PRESIDENTE
Alexandre Donizeti

EDITOR-CHEFE
Aloy Jupiara

SUBCURADORES
Max Leone, Ana Carla Gomes e Paulo Ricardo Moreira

EDITOR-ASSISTENTE DE ARTE
Alessandro Matheus

DESIGNERS
Amaro Prado, Amaro Prado Junior, Celso Reis, Marcela Musse e Thiago Ladeira

INFOGRAFISTAS
Francisco Silva e Paulo Márcio Esper

DEPARTAMENTOS:
Agência O DIA: E-mail: agencia@odia.com.br.
Venda de fotos e textos: 2222-8021, 2222-8560 e 2222-8265.

Fax Diretoria: 2507-1038.
Parque Gráfico: 3891-6000. Av. Dom Hélder Câmara, 164 Benfica. **Gerência Industrial:** 3891-6002.
Gerência de Circulação e Logística: 3891-6005.

Preço de venda em banca: RJ, MG, SP e ES: R\$ 1,50 (dias úteis) e R\$ 3 (domingos). Distrito Federal: R\$ 3,60 (dias úteis) R\$ 4,40 (domingos). Demais estados: R\$ 4,20 (dias úteis) R\$ 5,10 (domingos)
Exemplares atrasados: Capital: Preço de capa - Demais localidades: preço de capa + postagem.
Mais informações: Tels: (21) 2222-8086/2222-8136 - Central de Promoções - Av. Dom Hélder Câmara 164 Benfica, (Parque Gráfico O DIA) - das 9h às 17h.

São Paulo: Avenida Irai 300 - Sala 306 - Indianópolis. CEP: 04082-000. Tels: 11 94704-2393 / 11 99623-7645 / 11 99973-8313. **Brasília:** Tel: (61) 9920-91891.

Promoções: promocoes@odia.com.br
Classificados: Tel: 2532-5000 / WhatsApp: 98762-8279 - De 2ª a 5ª das 9 às 18h e 6ª das 9h às 19h. Todos os cadernos de classificados somente circular na cidade do Rio e no Grande Rio.
Anúncios de Noticiário: 2222-8191 / 2222-8631 / 2222-8388. **Anúncios para o Interior:** 2222-8279 - Negociações com agência: 2222-8388.

Outros estados: 2222-8279 - De 2ª a 6ª, das 10h às 18h.
Atendimento ao jornalista: 3891-6012 - De 2ª a 6ª, das 8h às 12h30 e das 13h30 às 17h.

Editora O DIA LTDA. Av. Dom Hélder Câmara, 164 Benfica - Rio de Janeiro - RJ.

O DIA é filiado ao Instituto Verificador de Circulação (IVC).